



ସ୍ଥାନୀୟ ନିକାୟଗୁଡ଼ିକ ଉପରେ
ମାର୍ଚ୍ଚ 2016ରେ ସମାପିତ ବର୍ଷ ପାଇଁ

ଭାରତର ମହାଲେଖା ନିୟନ୍ତ୍ରକ ଓଥା ମହାସମୀକ୍ଷକଙ୍କ ପ୍ରତିବେଦନ



ଓଡ଼ିଶା ସରକାର

ପ୍ରତିବେଦନ ସଂଖ୍ୟା 8 ବର୍ଷ 2016

ସ୍ଥାନୀୟ ନିକାୟଗୁଡ଼ିକ ଉପରେ

ମାର୍ଚ୍ଚ 2016ରେ ସମାପିତ ବର୍ଷ ପାଇଁ

ଭାରତର ମହାଲେଖା ନିୟନ୍ତ୍ରକ ତଥା ମହାସମୀକ୍ଷକଙ୍କ ପ୍ରତିବେଦନ

ଓଡ଼ିଶା ସରକାର

ପ୍ରତିବେଦନ ସଂଖ୍ୟା 8 ବର୍ଷ 2016

ସୂଚୀପତ୍ର

	ପ୍ରସଙ୍ଗ ସୂଚନା	
	ଅନୁଚ୍ଛେଦ	ପୃଷ୍ଠା
ମୁଖବନ୍ଧ		v
ବିହଙ୍ଗାବଲୋକନ		vii-x
ଭାଗ-କ ପ୍ରଥମ ଅଧ୍ୟାୟ ପଞ୍ଚାୟତିରାଜ ଅନୁଷ୍ଠାନଗୁଡ଼ିକର ବିହଙ୍ଗାବଲୋକନ		
ଉପକ୍ରମ	1.1	1
ପଞ୍ଚାୟତିରାଜ ଅନୁଷ୍ଠାନଗୁଡ଼ିକର ସାଙ୍ଗଠନିକ ବ୍ୟବସ୍ଥା	1.2	1-2
ପଞ୍ଚାୟତିରାଜ ଅନୁଷ୍ଠାନ ଗୁଡ଼ିକର କାର୍ଯ୍ୟକାରିତା	1.3	3
ପିଆରଆଇ ଗୁଡ଼ିକର କର୍ମଚାରୀ ନିଯୁକ୍ତି ପଦ୍ଧତି	1.4	3-4
ବିଭିନ୍ନ କମିଟିର କାର୍ଯ୍ୟକାରିତା	1.5	4
ପଞ୍ଚାୟତି ରାଜ ଅନୁଷ୍ଠାନ ମାନଙ୍କରେ ପାଣ୍ଠିର ଉତ୍ସ	1.6	4-5
ରାଜ୍ୟ ଅର୍ଥ ଆୟୋଗ (ଏସ୍‌ଏଫ୍‌ସି)ମାନଙ୍କ ସୁପାରିଶ	1.7	6
କେନ୍ଦ୍ରୀୟ ଅର୍ଥ ଆୟୋଗ (ସିଏଫ୍‌ସି)ଙ୍କ ସୁପାରିଶ	1.8	6-7
ପ୍ରାଥମିକ ଅଡିଟର	1.9.1	7-8
ଭାରତର ମହାଲେଖା ନିୟନ୍ତ୍ରଣ ତଥା ମହାସମାକ୍ଷକଙ୍କ ଦ୍ୱାରା ଅଡିଟ୍	1.9.2	8
ପ୍ରାଥମିକ ଅଡିଟରଙ୍କର ଅଡିଟ୍ ରିପୋର୍ଟ	1.10.1	8
ପିଆରଆଇ ଉପରେ ବାର୍ଷିକ ବୈଷୟିକ ନିରୀକ୍ଷଣ ପ୍ରତିବେଦନ (ଏଟିଆଇଆର୍)	1.10.2	8
ଅଡିଟ୍ ଅବଲୋକନ ପ୍ରତି ଜବାବ	1.11	8
ସାମାଜିକ ଅଡିଟ୍	1.12(i)	9
ଲୋକାୟୁକ୍ତ	1.12(ii)	9
ଅଭିଯୋଗ ପ୍ରତିକାର	1.12(iii)	9
ଉପଯୋଗ ପ୍ରମାଣପତ୍ର (ୟୁସି) ପ୍ରଦାନରେ ବିଳମ୍ବ	1.13	9
ବକେୟା ଅଗ୍ରାମ	1.14	9
ବ୍ୟାଙ୍କ୍ ଖାତା ସହ ରୋକଡ୍ ବହିର ମେଳନ ନ ହେବା	1.15	9
ପଞ୍ଚାୟତ ସମିତିଗୁଡ଼ିକ ଦ୍ୱାରା ହିସାବ ପରିଚାଳନା	1.16	9
ଦ୍ୱିତୀୟ ଅଧ୍ୟାୟ ଅନୁପାଳନା ଅଡିଟ୍		
ଦାରିଦ୍ର୍ୟ ସମାପନ ଓ ଭିଭିଭୁମି ପାଇଁ ଲକ୍ଷ୍ୟକୃତ ଗ୍ରାମାଣ ଅଭିକ୍ରମ	2.1	11-22
ତ୍ରୟୋଦଶ ଅର୍ଥ ଆୟୋଗ ଅଧିନିର୍ଣ୍ଣୟର ଅଡିଟ୍ (2010-11ରୁ 2014-15)	2.2	22-33
ବାର୍ଦ୍ଧକ୍ୟ ଭତ୍ତା ପାଣ୍ଠିର ଆମ୍ବସାତ୍‌କରଣ	2.3	33-34

	ପ୍ରସଙ୍ଗ ସୂଚନା	
	ଅନୁଚ୍ଛେଦ	ପୃଷ୍ଠା
ପୁରୀ ସଦର ପଞ୍ଚାୟତ ସମିତିରେ 14.01 ଲକ୍ଷ ଟଙ୍କା ସରକାରୀ ଅର୍ଥର ଆୟତ୍ତାଭିକରଣ	2.4	34-36
ମୃତ ହିତାଧିକାରୀଙ୍କ ନାମରେ ବାର୍ଦ୍ଧକ୍ୟ ଭତ୍ତା ବ୍ୟୟ	2.5	36
ଅଯୋଗ୍ୟ ହିତାଧିକାରୀଙ୍କୁ ବିଧବା ଭତ୍ତା ପ୍ରଦାନ	2.6	37
ସରକାରୀ ଅର୍ଥ ଆୟତ୍ତାଭିକରଣ	2.7	37-38
ଗ୍ରାମ ପଞ୍ଚାୟତ ପାଣ୍ଠିର ଆୟତ୍ତାଭିକରଣ	2.8	38-39
ଭଣ୍ଡାରର କ୍ଷତି	2.9	39-40
ଭାଗ ଖ ତୃତୀୟ ଅଧ୍ୟାୟ ପୌର ସ୍ଥାନୀୟ ନିକାୟର ବିହଙ୍ଗାବଲୋକନ		
ଉପକ୍ରମ	3.1	41
ୟୁଏଲ୍‌ସି ଗୁଡ଼ିକର ସାଙ୍ଗଠନିକ ବ୍ୟବସ୍ଥା	3.2	41-42
ୟୁଏଲ୍‌ସି ଗୁଡ଼ିକର କାର୍ଯ୍ୟକାରୀତା	3.3	42
ୟୁଏଲ୍‌ସି ଗୁଡ଼ିକରେ କର୍ମଚାରୀ ମୁତୟନ ଢାଞ୍ଚା	3.4	42
ବିଭିନ୍ନ କମିଟିର କାର୍ଯ୍ୟକାରୀତା	3.5	43
ୟୁଏଲ୍‌ସି ଗୁଡ଼ିକରେ ପାଣ୍ଠି ପ୍ରବାହ ବ୍ୟବସ୍ଥା	3.6	43-44
ରାଜ୍ୟ ଅର୍ଥ ଆୟୋଗ (ଏସ୍‌ଏଫ୍‌ସି) କୁ ସୁପାରିଶ	3.7	44
କେନ୍ଦ୍ରୀୟ ଅର୍ଥ ଆୟୋଗ (ସିଏଫ୍‌ସି) କୁ ସୁପାରିଶ	3.8	44-45
ପ୍ରାଥମିକ ଅତିଚର	3.9.1	45
ଭାରତର ମହାଲେଖା ନିୟନ୍ତ୍ରକ ତଥା ମହାସମାକ୍ଷକଙ୍କ ଦ୍ଵାରା ଅତିଚ୍	3.9.2	45
ପ୍ରାଥମିକ ଅତିଚରର ଅତିଚ୍ ପ୍ରତିବେଦନ	3.10.1	46
ଭାରତର ମହାଲେଖା ନିୟନ୍ତ୍ରକ ତଥା ମହାସମାକ୍ଷକଙ୍କର ଅତିଚ୍ ପ୍ରତିବେଦନ	3.10.2	46
ଅତିଚ୍ ମନ୍ତବ୍ୟର ପ୍ରତିକରଣ	3.11	46
ସଂପତ୍ତି କର ପରିଷଦ	3.12(i)	47
ସେବା ସ୍ତରୀୟ ମାନକ ନିର୍ଣ୍ଣୟ	3.12(ii)	47
ଅଭିଯୋଗ ପ୍ରତିକାର	3.12(iii)	48
ଉପଯୋଗ ପ୍ରମାଣପତ୍ର (ୟୁସି) ପ୍ରଦାନରେ ବିଳମ୍ବ	3.13	48
ଅସମାୟୋଜିତ ଅଗ୍ରାମ	3.14	48-49
ୟୁଏଲ୍‌ସି ମାନଙ୍କରେ ହିସାବପତ୍ର ରକ୍ଷଣ	3.15	49
ଚତୁର୍ଥ ଅଧ୍ୟାୟ ସମ୍ପାଦନା ସମୀକ୍ଷା		
ଭୂବନେଶ୍ଵର ମହାନଗର ନିଗମ ଦ୍ଵାରା ନିଜର ରାଜସ୍ଵ ସୃଷ୍ଟି ଏବଂ ଆଦାୟ	4.1	51-75

		ପ୍ରସଙ୍ଗ ସୂଚନା	
		ଅନୁକ୍ରମ	ପୃଷ୍ଠା
2.15	ହିତାଧିକାରୀ ସାକ୍ଷାତକାର ସମୟରେ ନଳକୃପ/ପିତୃବୃତ୍ତର ସ୍ଥିତି	2.2.3.8	108
2.16	ନମୁନାଯାଞ୍ଚ ବୁକ୍‌ମାନଙ୍କରେ ଅଗ୍ରାହ୍ୟ କାର୍ଯ୍ୟ ନିର୍ବାହର ବିବରଣ	2.2.6	109
2.17	ତିନି ଲକ୍ଷ ଟଙ୍କାରୁ କମ୍ ଅଟକଳ ମୂଲ୍ୟରେ ସମ୍ପାଦିତ ହୋଇଥିବା ପ୍ରକଳ୍ପର ବିବରଣ	2.2.7	110
2.18	ଏନ୍‌ଏମ୍‌ଆର/ଆରଡବ୍ଲ୍ୟୁଏସ୍‌ଏସ୍ କର୍ମଚାରୀଙ୍କୁ ମରାମତି ଓ ରକ୍ଷଣାବେକ୍ଷଣ ନିମନ୍ତେ ଅର୍ଥପ୍ରଦାନ	2.2.8	111
2.19	ଗଞ୍ଜାମ ପଞ୍ଚାୟତ ସମିତିରେ ତ୍ରୟୋଦଶ ଅର୍ଥ ଆୟୋଗ ପାଣ୍ଠିରୁ ଆରଡବ୍ଲ୍ୟୁଏସ୍‌ଏସ୍ ଖଲାସାକୁ ଅର୍ଥପ୍ରଦାନ	2.2.8	112
2.20	ଚେକ୍ ମାଧ୍ୟମରେ ଅର୍ଥ ପ୍ରଦାନ କରିବା ପରେ ସେହି ଏକା 5.02 ଲକ୍ଷ ଟଙ୍କା ନଗଦ ଆକାରରେ ଦୋହରା ପ୍ରଦାନର ବିବରଣ	2.4.1	113-114
2.21	ମଧୁବାବୁ ପେନସନ୍ ଯୋଜନାରୁ ଗ୍ରାମ ପଞ୍ଚାୟତ-ଓଡ଼ିଆ ପ୍ରଦତ୍ତ ରାଶିର ବିବରଣ	2.4.2	115
2.22	ପଞ୍ଚାୟତ ସମିତିମାନଙ୍କରେ ଭୂତ ହିତାଧିକାରୀଙ୍କୁ ପେନସନ୍ ପ୍ରଦାନର ବିସ୍ତୃତ ବିବରଣ	2.5	116
2.23	ଲକ୍ଷ୍ମଣାପଡ଼ା ପଞ୍ଚାୟତ ସମିତିରେ ଅଯୋଗ୍ୟ ହିତାଧିକାରୀଙ୍କୁ ବିଧବା ଭତ୍ତା ପ୍ରଦାନର ବିବରଣ	2.6	117
4.1	କମ୍ ଦରରେ ବସ୍ ରହଣୀସ୍ଥଳଗୁଡ଼ିକୁ ଆବେଦନ କରିବା ହେତୁ ବିଜ୍ଞାପନ ଚିକିତ୍ସ ବାବଦକୁ କମ୍ ଅସୁଲିର ବିବରଣ	4.1.8.2	118
4.2	2015-16 ବର୍ଷ ପାଇଁ ବିଜ୍ଞାପନ ଉପରେ ଅଶୁଖା ଚିକିତ୍ସର ବିବରଣ	4.1.8.3	119-120
4.3	ରାଜ୍ୟ ଅର୍ଥ ଆୟୋଗର ସୁପାରିଶ ନ ମାନିବା ଯୋଗୁଁ ହୋଇଥିବା ଲାଇସେନ୍ସ ଫିସ୍ ବାବଦ କ୍ଷତିର ବିବରଣ	4.1.9.5	121-122
4.4	2011-16ରେ ଆଦାୟ ହୋଇଥିବା ବ୍ୟବହାରିକ ଶୁଳ୍କ ଓ ତତ୍‌ଜନିତ ବ୍ୟୟର ବିବରଣ	4.1.11.1	123
4.5	19ଟି ନର୍ସିଂ ହୋମ୍‌ରୁ ବ୍ୟବହାରିକ ଶୁଳ୍କ ଆଦାୟ କରାଯାଇନଥିବାର ବିବରଣ	4.1.11.1	124
4.6	ଆପାର୍ଟମେଣ୍ଟ୍ ସମୂହରୁ ବ୍ୟବହାରିକ ଶୁଳ୍କ ଆଦାୟ ନ ହେବାର ବିବରଣ	4.1.11.1	125-126
5.1	ସାମଗ୍ରୀ ଦାବା ବନାମ ସାମଗ୍ରୀ ଯୋଗାଣର ବିସ୍ତୃତ ବିବରଣ	5.2	127
5.2	ସମଲପୁର ମହାନଗର ନିଗମରେ ଅବସରପ୍ରାପ୍ତ କର୍ମଚାରୀଙ୍କଠାରୁ ବାସଗୃହ ଭଡ଼ା ଅନାଦେୟର ବିବରଣ	5.3	128-129
5.3	ଛଅଟି ପୌରସଂସ୍ଥା ଦ୍ଵାରା ଜୋରିମାନା ଓ ସୁଧ ବାବଦକୁ ଆଞ୍ଚଳିକ ଭବିଷ୍ୟନିଧି ଆୟୁକ୍ତ (ଆରପିଏଫ୍‌ସି)କୁ ପ୍ରଦାନ କରାଯାଇଥିବା ରାଶିର ବିବରଣ	5.4	130-131
ସଂକ୍ଷେପଣ ଶବ୍ଦକୋଷ			132-135

ମୁଖବନ୍ଧ

ସିଏଜିଙ୍କର (ଡିପିସି) ଅଧିନିୟମ, 1971 ଅନୁସାରେ ଓଡ଼ିଶାର ରାଜ୍ୟପାଳଙ୍କୁ ପ୍ରଦାନ କରିବା ନିମନ୍ତେ ମାର୍ଚ୍ଚ 2016ରେ ଶେଷ ହୋଇଥିବା ବର୍ଷ ପାଇଁ ଏହି ପ୍ରତିବେଦନଟି ପ୍ରସ୍ତୁତ ହୋଇଛି ।

ଏହି ପ୍ରତିବେଦନରେ ରାଜ୍ୟର ପଞ୍ଚାୟତିରାଜ ପ୍ରତିଷ୍ଠାନ ଏବଂ ପୌର ସ୍ଥାନୀୟ ନିକାୟ ଗୁଡ଼ିକର ଅତିରୂ ମହତ୍ତ୍ୱପୂର୍ଣ୍ଣ ଫଳାଫଳ ଅନ୍ତର୍ଭୁକ୍ତ ।

ଏଥିରେ 2015-16 ନମୁନାଯାଞ୍ଚ ଅତିରୂରେ ନଜରକୁ ଆସିଥିବା ପ୍ରସଙ୍ଗ ସହିତ ଅନ୍ୟାନ୍ୟ ପ୍ରସଙ୍ଗ ଯାହା ପୂର୍ବବର୍ଷ ମାନଙ୍କରେ ଦୃଷ୍ଟିଗୋଚର ହୋଇଥିଲା କିନ୍ତୁ ସେହି ବର୍ଷର ପ୍ରତିବେଦନରେ ସ୍ଥାନିତ ହୋଇନଥିଲା, ଆବଶ୍ୟକ ସ୍ଥଳେ ଅନ୍ତର୍ଭୁକ୍ତ କରାଯାଇଛି ।

ଭାରତର ମହାଲେଖା ନିୟନ୍ତ୍ରକ ତଥା ମହାସମାକ୍ଷକଙ୍କ ଦ୍ୱାରା ଜାରି କରାଯାଇଥିବା ଅତିରୂ ମାନଙ୍କ ଅନୁସାରେ ଏହି ଅତିରୂ କରାଯାଇଛି ।

ଅନୁବାଦିତ ପାଠାନ୍ତରରେ ଯଦି କୌଣସି ସନ୍ଦେହ ଉପୁଜେ, ତେବେ ଇଂରାଜୀ ପାଠାନ୍ତରକୁ ପ୍ରାମାଣିକ ଭାବେ ଗ୍ରହଣ କରାଯିବା ବିଧେୟ ।

ବିହଙ୍ଗାବଲୋକନ

ବିହଙ୍ଗାବଲୋକନ

ପଞ୍ଚାୟତରାଜ ବିଭାଗ ଏବଂ ଗୃହ ଓ ନଗର ଉନ୍ନୟନ ବିଭାଗ ଅଧିନରେ ବିଭିନ୍ନ ପ୍ରକଳ୍ପ/କାର୍ଯ୍ୟକ୍ରମ କାର୍ଯ୍ୟାନୁିତ କରିବାରେ ଯଥାକ୍ରମେ ପଞ୍ଚାୟତରାଜ ଅନୁଷ୍ଠାନ (ପିଆରଆଇ) ଏବଂ ପୌର ସ୍ଥାନୀୟ ନିକାୟ (ୟୁଏଲ୍‌ସି) ଗୁଡ଼ିକର କାର୍ଯ୍ୟକାରୀତା ଉପରେ ଗୁରୁତ୍ୱପୂର୍ଣ୍ଣ ଅତିବ୍ ସିଦ୍ଧାନ୍ତମାନ ନିମ୍ନରେ ଦର୍ଶାଯାଇଛି ।

ପଞ୍ଚାୟତରାଜ ବିଭାଗ

2.1 ଦାରିଦ୍ର୍ୟ ସମାପନ ଓ ଭିତ୍ତିଭୂମି ପାଇଁ ଲକ୍ଷ୍ୟକୃତ ଗ୍ରାମୀଣ ଅଭିକ୍ରମ

- ପ୍ରକଳ୍ପ ଯୋଜନା ପ୍ରକ୍ରିୟାରେ ମାର୍ଗଦର୍ଶିକା ଅନୁସାରେ ନିମ୍ନରୁ ଉର୍ଦ୍ଧ୍ୱଗାମୀ ସୂତ୍ର ଅନୁସରଣ କରାଯାଇନଥିଲା ଯାହା ନିମ୍ନ ସ୍ତରରେ ଗୋଷ୍ଠୀ ଆଧାରିତ ସଙ୍ଗଠନଗୁଡ଼ିକର ଯୋଗଦାନକୁ ବାରଣ କରିଥିଲା ।

(ଅନୁକ୍ଷେପ 2.1.2)

- ଯେହେତୁ ରାଜ୍ୟ ସମ୍ପୂର୍ଣ୍ଣ ରଣକୁ ଉପଯୋଗ କରିପାରିଲା ନାହିଁ ତେଣୁ ଏହା ଉଠାଣ ହୋଇନଥିବା 124.35 କୋଟି ଟଙ୍କା ଉପରେ ଆଡ଼ର୍ଜିତାୟ ଉନ୍ନୟନ ସଂଗଠନକୁ 4.35 କୋଟି ଟଙ୍କା ପ୍ରତିଶ୍ରୁତି ଭାର ଦେବାକୁ ବାଧ୍ୟ ଥିଲା ।

(ଅନୁକ୍ଷେପ 2.1.3.1)

- ଜୁନ୍ 2015ରେ ପ୍ରକଳ୍ପ ବନ୍ଦ ହେବା ପରେ ମଧ୍ୟ ରାଜ୍ୟ ପ୍ରକଳ୍ପ ପର୍ଯ୍ୟାଲୋଚନା ଶାଖା ଓ ଗ୍ରାମ ପଞ୍ଚାୟତ ସ୍ତରୀୟ ସଂଘ (ଜିପିଏଲ୍‌ଏଫ୍) ମାନଙ୍କ ସ୍ତରରେ ପାଣ୍ଠି ଅନୁପଯୋଜିତ ହୋଇ ପଡ଼ିରହିଥିଲା ।

(ଅନୁକ୍ଷେପ 2.1.3.2)

- ଯଥେଷ୍ଟସଂଖ୍ୟକ ଜିପିଏଲ୍‌ଏଫ୍ ସୃଷ୍ଟି ହୋଇପାରିନଥିଲା ଏବଂ ସର୍ବନିମ୍ନ ଆବଶ୍ୟକୀୟ ସିଆଇଏଫ୍ ପାଣ୍ଠି (15 ଲକ୍ଷ ଟଙ୍କା) ଜିପିଏଲ୍‌ଏଫ୍‌ମାନଙ୍କୁ ପ୍ରଦାନ କରାଯାଇ ନଥିଲା ଯାହାକି ଗ୍ରାମୀଣ ଗରିବଙ୍କ କ୍ଷୁଦ୍ର ପୁଞ୍ଜି ନିବେଶକୁ ସାମିତ କରିଥିଲା । କୌଣସି ଗୋଟିଏ ହେଲେ ଜିପିଏଲ୍‌ଏଫ୍ ସମ୍ପୂର୍ଣ୍ଣ ଅଧିନିୟମ ଅଧିନରେ ପଞ୍ଜୀକୃତ ହୋଇନଥିବା ଫଳରେ 92.43 ଲକ୍ଷ ଟଙ୍କାର ରଣ ସାଧ୍ୟ ସହାୟକ ଗୋଷ୍ଠୀ (ଏସ୍‌ଏର୍‌ଜି)ମାନଙ୍କ ଠାରୁ ଆଦାୟ ହୋଇପାରି ନଥିଲା ।

(ଅନୁକ୍ଷେପ 2.1.4)

- ଯଦିଓ 169ଟି ଏସ୍‌ଏର୍‌ଜି, 3.57 କୋଟି ଟଙ୍କାର କ୍ଷୁଦ୍ର ନିବେଶ ଯୋଜନା ପ୍ରଦାନ କରିଥିଲେ, ମାତ୍ର 82.19 ଲକ୍ଷ ଟଙ୍କା (23 ପ୍ରତିଶତ)ର ରଣ ମଞ୍ଜୁର ହୋଇଥିଲା ଏବଂ ବାହାରୁ ପାଣ୍ଠି ସଂଗ୍ରହ ପାଇଁ କିଛି ଉଦ୍ୟମ ହୋଇନଥିଲା ।

(ଅନୁକ୍ଷେପ 2.1.4)

- ବିଳମ୍ବିତ ପାଣ୍ଠି ପ୍ରଦାନ ଏବଂ ଅଯଥେଷ୍ଟ ପର୍ଯ୍ୟାଲୋଚନା ଯୋଗୁଁ ବିଭିନ୍ନ ଜୀବିକା ଯୋଜନାରେ ଲକ୍ଷ୍ୟ ହାସଲ ନିମ୍ନମାନର ହୋଇଥିଲା ।

(ଅନୁକ୍ଷେପ 2.1.6)

- ଜିପିଏଲ୍‌ଏଫ୍‌ର ଛଅଟି ବାଧ୍ୟତାମୂଳକ ଉପକମିଟି ଅଣକାର୍ଯ୍ୟକ୍ଷମ ହେବାଯୋଗୁଁ ଗୋଷ୍ଠୀ ନିବେଶ ପାଣ୍ଠି, ଦରିଦ୍ର ସପକ୍ଷ ସମ୍ମିଳନ ପାଣ୍ଠି ଏବଂ ପ୍ରତିଷ୍ଠାନ ଗଠନ ଅର୍ଥର ଆତ୍ମସାତ୍ କରାଯିବା ପରିଦୃଷ୍ଟ ହୋଇଥିଲା ।

(ଅନୁକ୍ଷେପ 2.1.7)

2.2 ତ୍ରୟୋଦଶ ଅର୍ଥ ଆୟୋଗ ଅଧିକାରୀଙ୍କ (2010-11ରୁ 2014-15)ର ଅତିବ୍

- ଜିଲ୍ଲା ଗ୍ରାମ୍ୟ ଉନ୍ନୟନ ପରିଷଦ/ ବିଭାଗ ଦ୍ୱାରା ଉପଯୁକ୍ତ ପର୍ଯ୍ୟାଲୋଚନା ଅଭାବରୁ ବ୍ଲକ୍ ଓ ଗ୍ରାମ ପଞ୍ଚାୟତ ମାନଙ୍କରେ ଉପାଦାନ-ଝାରି ପାଣ୍ଟିର ଉପଯୋଗ ତଥ୍ୟ ମିଳିପାରି ନଥିଲା ।

(ଅନୁକ୍ଷେପ 2.2.2.4)

- ମାର୍ଗଦର୍ଶିକାର ଉଲ୍ଲଙ୍ଘନ କରି ବିଭିନ୍ନ ଉପାଦାନରେ ଯଥା ପାଳନୀୟ ଜଳ ଯୋଗାଣ, ଗ୍ରାମ୍ୟ ପରିମଳ ଓ ସ୍ଥାନୀୟ ଅଞ୍ଚଳ ନେଚ୍ଠାର୍କ ରକ୍ଷଣାବେକ୍ଷଣ ପାଇଁ ଗ୍ରାମ ପଞ୍ଚାୟତ ମାନଙ୍କୁ ସିଧାସଳଖ ପାଣ୍ଟି ଦିଆଯିବା ପରିବର୍ତ୍ତେ ସମ୍ପୂର୍ଣ୍ଣ ବ୍ଲକ୍ ମାନଙ୍କ ମାଧ୍ୟମରେ ପାଣ୍ଟି ଦିଆଯାଉଥିଲା ।

(ଅନୁକ୍ଷେପ 2.2.3.3)

- ନଳକୂପ ଓ ନଳ ପାଣି ଯୋଗାଣ ବ୍ୟବସ୍ଥାଗୁଡ଼ିକ ଠିକ୍ ସମୟରେ ମରାମତି ହୋଇନଥିଲା ଏବଂ ନିମ୍ନମାନର ନଥିପତ୍ର ରକ୍ଷଣାବେକ୍ଷଣ ଯୋଗୁଁ 88.33 ଲକ୍ଷ ଟଙ୍କା ମୂଲ୍ୟର ଯତ୍ନାଂଶରେ ସ୍ୱଚ୍ଛତା ଏବଂ ସନ୍ଦେହପୂର୍ଣ୍ଣ ଉପଯୋଗ ହୋଇଥିଲା ।

(ଅନୁକ୍ଷେପ 2.2.3.5 ରୁ 2.2.3.8)

- ଗ୍ରାମଗୁଡ଼ିକରେ ମଳବ୍ୟବସ୍ଥା ଓ କଠିନ ବର୍ଜ୍ୟବସ୍ତୁ ପରିଚାଳନା ସେବାକୁ ପ୍ରୋତ୍ସାହନ ଦେବା ପରିବର୍ତ୍ତେ ଗ୍ରାମାଣ ପରିମଳ ପାଇଁ ଆବଶ୍ୟକ ଅର୍ଥକୁ ସିମେଣ୍ଟ କଂକ୍ରିଟ୍ ରାସ୍ତା ନିର୍ମାଣରେ ଉପଯୋଗ କରାଯାଇଥିଲା ।

(ଅନୁକ୍ଷେପ 2.2.4.2)

- ମାର୍ଗଦର୍ଶିକାକୁ ଉଲ୍ଲଙ୍ଘନ କରି ରାସ୍ତା ଏବଂ ପୋଲ ରକ୍ଷଣାବେକ୍ଷଣ ଉପାଦାନରେ ନୂତନ ନିର୍ମାଣ ସବୁ କରାଯାଇଥିଲା । ନଅଟି ନମୁନାଯାଞ୍ଚ ବ୍ଲକ୍ରେ ରାସ୍ତା ଓ ପୋଲର ନୂତନ ନିର୍ମାଣ ବାବଦରେ 5.66 କୋଟି ଟଙ୍କା ବ୍ୟୟ କରାଯାଇଥିଲା ।

(ଅନୁକ୍ଷେପ 2.2.5)

- ଗ୍ରାମ ପଞ୍ଚାୟତ ଏବଂ ବ୍ଲକ୍ ମାନଙ୍କରେ ନିର୍ମିତ ରାସ୍ତାଗୁଡ଼ିକ ବିନିର୍ଦ୍ଦେଶନ ଅନୁଯାୟୀ ହୋଇନଥିଲା କାରଣ ନିରୀକ୍ଷଣରୁ ଜଣାପଡ଼ିଲା ଯେ 77ଟି ରାସ୍ତା ମଧ୍ୟରୁ 34ଟି ରାସ୍ତା ମାପତ୍ରୁପରେ କମ୍ ଥିଲା ।

(ଅନୁକ୍ଷେପ 2.2.8)

- ବୁଦ୍ଧଗିରି ପଞ୍ଚାୟତ ସମିତିରେ, ତତ୍କାଳୀନ ବରିଷ୍ଠ କିରାଣୀ ତଥା କୋଷାଧ୍ୟକ୍ଷ ଗୋଟିଏ ସରକାରୀ ଟେକ୍ସଟାଇଲ୍ ଜାଲିଆତି କରି ଏବଂ ଅଣବିତରୀତ ପାଣ୍ଟିକୁ ଜମା ନ କରି ବାର୍ଦ୍ଧକ୍ୟ ଭତ୍ତାର 15.02 ଲକ୍ଷ ଟଙ୍କା ଆତ୍ମସାତ୍ କରାଯାଇଥିଲା ।

(ଅନୁକ୍ଷେପ 2.3)

- ପୁରୀ ସଦର ପଞ୍ଚାୟତ ସମିତିରେ ଦୋହରା ଅର୍ଥ ପ୍ରଦାନ ଓ ରୋକଡ଼ ବହିରେ ଦରଜ ନ କରି ନିଜସ୍ୱ ଟେକ୍ସଟାଇଲ୍ ଉଠାଣ ମାଧ୍ୟମରେ 14.01 ଲକ୍ଷ ଟଙ୍କାର ସରକାରୀ ଅର୍ଥ ଆତ୍ମସାତ୍ କରାଯାଇଥିଲା ।

(ଅନୁକ୍ଷେପ 2.4)

- ଆଠଟି ପଞ୍ଚାୟତ ସମିତିରେ ବାର୍ଦ୍ଧକ୍ୟ ଭତ୍ତାର ବିତରଣରେ 1.12 ଲକ୍ଷ ଟଙ୍କା ଆତ୍ମସାତ୍ କରାଯାଇଥିଲା ।

(ଅନୁକ୍ଷେପ 2.5)

- ଲକ୍ଷ୍ମଣପଡ଼ା ପଞ୍ଚାୟତ ସମିତିରେ ମଧୁବାବୁ ପେନ୍ସନ ଯୋଜନାରେ 13ଜଣ ଅଯୋଗ୍ୟ ହିତାଧିକାରୀ (ସଧବା)ଙ୍କୁ 0.77 ଲକ୍ଷ ଟଙ୍କାର ବିଧବା ଭତ୍ତା ପ୍ରଦାନ କରାଯାଇଥିଲା ।

(ଅନୁକ୍ଷେପ 2.6)

- ବୈପାରୀଗୁଡ଼ା ପଞ୍ଚାୟତ ସମିତିରେ ବିବିଧ ପ୍ରାପ୍ତିରୁ 0.30 ଲକ୍ଷ ଟଙ୍କା ଆୟସାତ୍ କରାଯାଇଥିଲା ।
(ଅନୁକ୍ଷେପ 2.7)
- ଲାଇକେରା ପଞ୍ଚାୟତ ସମିତିର ବାବୁଛିପିଡ଼ିହି ଗ୍ରାମ ପଞ୍ଚାୟତରେ ପଞ୍ଚାୟତ ନିର୍ବାହୀ ଅଧିକାରୀ ଓ ସରପଞ୍ଚ 0.23 ଲକ୍ଷ ଟଙ୍କାର ଗ୍ରାମ ପଞ୍ଚାୟତ ପାଣ୍ଠି ଆୟସାତ୍ କରିଥିଲେ ।
(ଅନୁକ୍ଷେପ 2.8)
- ଗୁରୁଶ୍ରୀଆ ପଞ୍ଚାୟତ ସମିତିରେ ଭଣ୍ଡାର ଖାତାରେ ହୁଏତ୍ ପାଇପ୍ ହିସାବକୁ ନ ନେବା ଫଳରେ 12.71 ଲକ୍ଷ ଟଙ୍କାର ଭଣ୍ଡାର ହାନି ହୋଇଥିଲା ।
(ଅନୁକ୍ଷେପ 2.9)

ଗୃହ ଓ ନଗର ଉନ୍ନୟନ ବିଭାଗ

ଭୁବନେଶ୍ୱର ମହାନଗର ନିଗମ ଦ୍ୱାରା ନିଜସ୍ୱ ରାଜସ୍ୱ ସୃଷ୍ଟି ଏବଂ ଆଦାୟ

- ଭୁବନେଶ୍ୱର ମହାନଗର ନିଗମ (ବିଏମ୍‌ସି) ଓଡ଼ିଶା ମହାନଗର ନିଗମ ଅଧିନିୟମ, 2003 ପ୍ରବର୍ତ୍ତନର 13 ବର୍ଷ ପରେ ମଧ୍ୟ ସମ୍ପୂର୍ଣ୍ଣ ଟିକସ ବସାଇବା ପାଇଁ ଆବଶ୍ୟକୀୟ ସାଙ୍ଗଠନିକ ବ୍ୟବସ୍ଥା ଗଠନ କରିନଥିଲା ଏବଂ କେବଳ ଗୃହ ଟିକସ ଦାବା ଓ ଆଦାୟ କରୁଥିଲା ।
(ଅନୁକ୍ଷେପ 4.1.6.1)
- ଗୃହର ବାର୍ଷିକ ମୂଲ୍ୟ 1977 ମସିହା ପରଠାରୁ ସଂଶୋଧନ କରାଯାଇନଥିଲା ଯଦ୍ୱାରା ରାଜସ୍ୱ ହାନି ଘଟିଲା ।
(ଅନୁକ୍ଷେପ 4.1.7.3)
- ବିଜ୍ଞାପନ ଟିକସର ଅବମୂଲ୍ୟାୟନ ହେବାରୁ, ବିଜ୍ଞାପନ ପ୍ରଦର୍ଶନ ନିମିତ୍ତ ରାଜିନାମାରେ ଥିବା ସର୍ତ୍ତ ପାଳନ ନ କରିବାରୁ ଏବଂ ଯାତ୍ରୀ ରହଣୀସ୍ଥଳକୁ କମ୍ ଦରରେ ନିବାକରଣ କରିବାରୁ ରାଜସ୍ୱ କ୍ଷତି ଘଟିଥିଲା । ।
(ଅନୁକ୍ଷେପ 4.1.8.1 ରୁ 4.1.8.6)
- ବାଣିଜ୍ୟ ଲାଇସେନ୍ସ ଉପରେ ଦଣ୍ଡବିଧାନ କରିବା, ବ୍ୟବସାୟୀଙ୍କଠାରୁ ଲାଇସେନ୍ସ ଶୁଳ୍କ ଆଦାୟ ଏବଂ ତୃତୀୟ ରାଜ୍ୟ ଅର୍ଥ ଆୟୋଗଙ୍କ ସୁପାରିଶକୁ ରୂପାୟନ କରିବାରେ ବିଏମ୍‌ସିର ବିଫଳତା ଯୋଗୁଁ 12.40 କୋଟି ଟଙ୍କାର ରାଜସ୍ୱ ହାନି ହୋଇଥିଲା ।
(ଅନୁକ୍ଷେପ 4.1.9.1 ରୁ 4.1.9.5)
- ବିଏମ୍‌ସି ଏହାର ନୂତନ ନିର୍ମିତ ପୋଷାକ ବଜାରରେ ପୁନଃଅଭିଧାନ ହୋଇଥିବା ଦୋକାନୀମାନଙ୍କୁ 35ଟି ଦୋକାନଘର ବିନା ରାଜିନାମାରେ ଆବେଦିତ କରିବାରୁ 24.31 ଲକ୍ଷ ଟଙ୍କାର ମହାସୁଲ ହାନି ଘଟିଥିଲା ।
(ଅନୁକ୍ଷେପ 4.1.10.1)
- ବିଏମ୍‌ସି ଓଡ଼ିଶା ମହାନଗର ନିଗମ ଅଧିନିୟମ ଓ ସରକାରୀ ଆଦେଶ ଅନୁଯାୟୀ ବ୍ୟବହାରିକ ଶୁଳ୍କ ସଂସ୍କାର ଲାଗୁ କରିବାରେ ବିଫଳ ହେବାରୁ ଦୋକାନୀମାନଙ୍କ ଉପରେ ବ୍ୟବହାରିକ ଶୁଳ୍କ ଲାଗୁ ଏବଂ ଟିକିସାଲୟ, ନର୍ସିଂ ହୋମ୍, ଆପାର୍ଟମେଣ୍ଟ୍ ଓ ହୋଟେଲମାନଙ୍କରୁ ବ୍ୟବହାରିକ ଶୁଳ୍କ ଆଦାୟ ବାବଦରେ 6.62 କୋଟି ଟଙ୍କା କ୍ଷତି ହୋଇଥିଲା ।
(ଅନୁକ୍ଷେପ 4.1.11)

- ବିଏମ୍‌ସି ଓଡ଼ିଶା ମହାନଗର ନିଗମ ଅଧିନିୟମ ପ୍ରବର୍ତ୍ତନ କରିବା ଏବଂ ଭୁବନେଶ୍ୱର ଉନ୍ନୟନ କର୍ତ୍ତୃପକ୍ଷ ସହ ସମନ୍ୱୟ ରକ୍ଷା କରିବାରେ ଅସମର୍ଥ ହେବାରୁ ବିନା ଅଣଆପତ୍ତି ପ୍ରମାଣପତ୍ରରେ ନିର୍ମିତ ଗୃହରୁ 43.25 କୋଟି ଟଙ୍କା ରାଜସ୍ୱ ଆଦାୟ କରିପାରି ନଥିଲା । ପୁନଶ୍ଚ ଗୃହର ପ୍ରକଳ୍ପ ମୂଲ୍ୟର ଅବମୂଲ୍ୟାୟନ ହୋଇଥିବାରୁ ବିଏମ୍‌ସି ଦ୍ୱାରା 2.32 କୋଟି ଟଙ୍କାର ରାଜସ୍ୱ କମ୍ ଦାବି କରାଯାଇଥିଲା ।

(ଅନୁକ୍ଷେପ 4.1.12.1 ଏବଂ 4.1.12.2)

- ବିଏମ୍‌ସି-କେଶରୀ ମଲରେ ବିଏମ୍‌ସି ଦୋକାନଘର ଗୁଡ଼ିକୁ ବିକ୍ରି କରିପାରି ନଥିଲା ଏବଂ ବିଗତ ଛଅ ବର୍ଷ ଧରି ଦୋକାନଗୁଡ଼ିକ ଦଖଲକୁ ନ ନେଇ ପାରିବାରୁ 16.77 ଲକ୍ଷ ଟଙ୍କା ମୂଲ୍ୟର ପରିସମ୍ପତ୍ତି ଅବ୍ୟବହୃତ ପଡ଼ିରହିଥିଲା । ସେହିପରି ବିଏମ୍‌ସି ଭବାନୀ ମଲର 95 ପ୍ରତିଶତ ଅଞ୍ଚଳ, ବିଏମ୍‌ସି ବିକ୍ରୟ କିମ୍ବା ଭଡ଼ା ସୂତ୍ରରେ ଦେବା ପାଇଁ ଅସମର୍ଥ ହୋଇଥିଲା ।

(ଅନୁକ୍ଷେପ 4.1.13.1 ଏବଂ 4.1.13.2)

- ବିଏମ୍‌ସି-କେଶରୀ ମଲର ଦୋକାନୀ ମାନଙ୍କର ହସ୍ତାନ୍ତରଣ ଦଲିଲ ବିଏମ୍‌ସି ସମ୍ପାଦିତ କରିବାରେ ଅସମର୍ଥ ହେବାରୁ ବିଗତ ସାତେ ପାଞ୍ଚ ବର୍ଷ ମଧ୍ୟରେ 39.84 ଲକ୍ଷ ଟଙ୍କାର ଗୃହ ଚିକିତ୍ସ ଆଦାୟ କରିପାରି ନଥିଲା ।

(ଅନୁକ୍ଷେପ 4.1.13.3)

- ବିଏମ୍‌ସି ପାଦଚଲା ଉପରସେତୁ ନିର୍ମାଣ କରିଥିବା ସଂସ୍ଥାଠାରୁ 55.13 ଲକ୍ଷ ଟଙ୍କାର ପ୍ରାଧିକରଣ ଅଧିମୂଲ୍ୟ ଦାବି କରିନଥିଲା ।

(ଅନୁକ୍ଷେପ 4.1.13.4)

- ବିଏମ୍‌ସି 84.96 କୋଟି ଟଙ୍କା ବକେୟା ଗୃହ ଚିକିତ୍ସ ଓ ବଜାର ଭଡା ଆଦାୟ କରିବା ପାଇଁ ଓଡ଼ିଶା ମହାନଗର ନିଗମ ଅଧିନିୟମ ବ୍ୟବସ୍ଥାନୁଯାୟୀ କୌଣସି ଦୃଢ଼ ପଦକ୍ଷେପ ଗ୍ରହଣ କରିପାରି ନଥିଲା ।

(ଅନୁକ୍ଷେପ 4.1.14.1)

ଅନୁପାଳନ ଅତିବ୍ ଅନୁକ୍ଷେପ

- କୋର୍ପୋଡ଼ ବିଜ୍ଞାପିତ ଅଞ୍ଚଳ ପରିଷଦର ଚିକିତ୍ସ ସଂଗ୍ରାହକଙ୍କ ଦ୍ୱାରା ପ୍ରାୟ 0.93 ଲକ୍ଷ ଟଙ୍କାର ଗୃହ ଚିକିତ୍ସ କୋଷାଧ୍ୟକ୍ଷଙ୍କ ନିକଟରେ ଯେଠି କରା ନଯାଇ ଆତ୍ମସାତ କରାଯାଇଥିଲା ।

(ଅନୁକ୍ଷେପ 5.1)

- ବାସୁଦେବପୁର ପୌରପାଳିକାରେ ଭଣ୍ଡାର ହିସାବ ନ ରଖିବା ଏବଂ କୁନ୍ୟ ଦସ୍ତାବିଜର ଅଲଭ୍ୟତାରୁ 10.20 ଲକ୍ଷ ଟଙ୍କାର ବିଦ୍ୟୁତ ସାମଗ୍ରୀର ସନ୍ଦେହପୂର୍ଣ୍ଣ ସଂଗ୍ରହଣ ହୋଇଥିଲା ।

(ଅନୁକ୍ଷେପ 5.2)

- ସମଲପୁର ମହାନଗର ନିଗମରେ ଅବସରପ୍ରାପ୍ତ କର୍ମଚାରୀମାନଙ୍କଠାରୁ ସଂଶୋଧିତ ହାରରେ ଜୋରିମାନା ସହ 1.74 କୋଟି ଟଙ୍କାର ଘରଭଡ଼ା ଆଦାୟ କରାଯାଇନଥିଲା ।

(ଅନୁକ୍ଷେପ 5.3)

- ଛଅଟି ପୌର ସ୍ଥାନୀୟ ନିକାୟ, ଆଞ୍ଚଳିକ ଭବିଷ୍ୟନିଧି ଆୟୁକ୍ତଙ୍କୁ କର୍ମଚାରୀଙ୍କର ଭବିଷ୍ୟନିଧି ପାଣ୍ଠି ଦେୟ ନ ପଠାଇବାରୁ ଜୋରିମାନା ଓ ସୁଧ ବାବଦକୁ 1.47 କୋଟି ଟଙ୍କା ଦେବାକୁ ପଡ଼ିବା ସହ 34.04 ଲକ୍ଷ ଟଙ୍କାର ପ୍ରତିଶ୍ରୁତିବଦ୍ଧ ଦେୟତା ସୃଷ୍ଟି ହେଲା ।

(ଅନୁକ୍ଷେପ 5.4)

ଭାଗ-କ

ପଞ୍ଚାମୃତିରାଜ ଅନୁଷ୍ଠାନ

ପ୍ରଥମ ଅଧ୍ୟାୟ

ପଞ୍ଚାୟତ୍‌ରାଜ ଅନୁଷ୍ଠାନ ଗୁଡ଼ିକର ବିହଙ୍ଗାବଲୋକନ

1.1 ଉପକ୍ରମ

ଓଡ଼ିଶା ଗ୍ରାମ ପଞ୍ଚାୟତ ଅଧିନିୟମ 1948ର ପ୍ରବର୍ତ୍ତନ ଫଳରେ ଓଡ଼ିଶାରେ 1948 ମସିହାରୁ ପଞ୍ଚାୟତ୍‌ରାଜ ଅନୁଷ୍ଠାନ (ପିଆର୍‌ଆଇ) ଗୁଡ଼ିକର ସୃଷ୍ଟି ହେଲା । ପରବର୍ତ୍ତୀ କାଳରେ ଓଡ଼ିଶା ପଞ୍ଚାୟତ ସମିତି ଅଧିନିୟମ ଓ ଜିଲ୍ଲା ପରିଷଦ ଅଧିନିୟମ 1959 ଓ 1991ରୁ ଯଥାକ୍ରମେ ପ୍ରବର୍ତ୍ତନ ହେବାରୁ ରାଜ୍ୟରେ ତ୍ରିସ୍ରୋତୀୟ ପଞ୍ଚାୟତ୍‌ରାଜ ଅନୁଷ୍ଠାନଗୁଡ଼ିକ ପ୍ରତିଷ୍ଠିତ ହେଲା । ଉପରୋକ୍ତ ଅଧିନିୟମଗୁଡ଼ିକ 73ତମ ସମିଧାନ ସଂଶୋଧନ ଅଧିନିୟମ, 1992 ଅନୁସାରେ 1993 ଓ 1994¹ ମସିହାରେ ସଂଶୋଧିତ ହେଲା ଯଦ୍ୱାରା ପିଆର୍‌ଆଇ ଗୁଡ଼ିକୁ ସାୟତ୍ତ ଶାସନ ପ୍ରତିଷ୍ଠାନ ଭାବରେ ଗ୍ରାମାଞ୍ଚଳରେ ଅର୍ଥନୈତିକ ଅଭିବୃଦ୍ଧିକୁ ଦ୍ୱିଗୁଣିତ କରିବା ଓ ସାମାଜିକ ନ୍ୟାୟକୁ ସୁନିଶ୍ଚିତ କରିବାକୁ କ୍ଷମତାପନ୍ନ କରାଗଲା ।

ସାରଣୀ 1.1: ରାଜ୍ୟର ପାର୍ଶ୍ୱତ୍ୱ

ସଙ୍କେତକ	ରାଜ୍ୟର ପରିସଂଖ୍ୟାନ	ଏକକ
କ୍ଷେତ୍ରଫଳ	155707	ବର୍ଗ କି.ମି.
ତହସିଲ ସଂଖ୍ୟା	317	ସଂଖ୍ୟା
ଗ୍ରାମ ସଂଖ୍ୟା	51349	ସଂଖ୍ୟା
ମୋଟ ଜନସଂଖ୍ୟା (ଜନଗଣନା 2011)	419.74	ଲକ୍ଷ
ଗ୍ରାମାଞ୍ଚଳ ଜନସଂଖ୍ୟା	83	ପ୍ରତିଶତ
ସାକ୍ଷରତା	270	ବର୍ଗ କି.ମି. ପ୍ରତି ଜନସଂଖ୍ୟା
ପୁରୁଷ ସାକ୍ଷରତା	81.59	ପ୍ରତିଶତ
ମହିଳା ସାକ୍ଷରତା	64.01	ପ୍ରତିଶତ
ଅନୁସୂଚିତ ଜାତି ଜନସଂଖ୍ୟା	17.13	ପ୍ରତିଶତ
ଅନୁସୂଚିତ ଜନଜାତି ଜନସଂଖ୍ୟା	22.85	ପ୍ରତିଶତ

1.2 ପଞ୍ଚାୟତ୍‌ରାଜ ଅନୁଷ୍ଠାନଗୁଡ଼ିକର ସାଙ୍ଗଠନିକ ବ୍ୟବସ୍ଥା

ପଞ୍ଚାୟତ୍‌ରାଜ ଅନୁଷ୍ଠାନଗୁଡ଼ିକୁ ତିନିଟି ସ୍ତରରେ ବିଭକ୍ତ କରାଯାଇଛି ଯଥା ଜିଲ୍ଲା ପରିଷଦ, ପଞ୍ଚାୟତ ସମିତି ଏବଂ ଗ୍ରାମ ପଞ୍ଚାୟତ । ଓଡ଼ିଶାରେ 30ଟି ଜିଲ୍ଲା ପରିଷଦ, 314ଟି ପଞ୍ଚାୟତ ସମିତି ଏବଂ 6209ଟି ଗ୍ରାମ ପଞ୍ଚାୟତ ଅଛି ।

¹ ଜିଲ୍ଲା ପରିଷଦ ଅଧିନିୟମ 1991, 1993 ରେ ସଂଶୋଧିତ, 1994 ରେ ଓଡ଼ିଶା ଗ୍ରାମ ପଞ୍ଚାୟତ ଅଧିନିୟମ 1948 / 1964 ଏବଂ ଓଡ଼ିଶା ପଞ୍ଚାୟତ ସମିତି ଅଧିନିୟମ 1959 ସଂଶୋଧିତ

ପିଆର୍ଆଇମାନଙ୍କର ସାଙ୍ଗଠନିକ ବ୍ୟବସ୍ଥାକୁ ନିମ୍ନରେ ସୂଚିତ କରାଗଲା ।

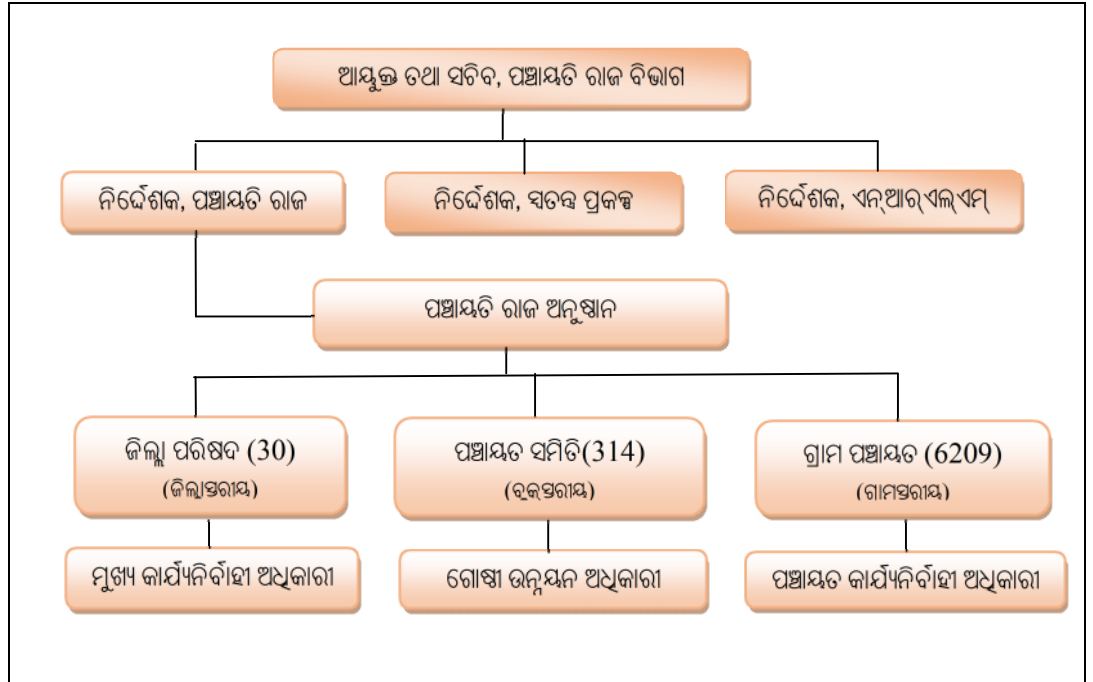

ପିଆର୍ଆଇର ତିନୋଟି ଯାକ ସ୍ତର ପଞ୍ଚାୟତିରାଜ ବିଭାଗର ପ୍ରଶାସନିକ ନିୟନ୍ତ୍ରଣରେ କାର୍ଯ୍ୟ କରନ୍ତି ଯାହାର ମୁଖ୍ୟ ଆୟୁକ୍ତ ତଥା ସଚିବ ଅଟନ୍ତି ଯାହାଙ୍କୁ ରାଜ୍ୟ ସ୍ତରରେ ନିର୍ଦ୍ଦେଶକ (ପଞ୍ଚାୟତିରାଜ), ନିର୍ଦ୍ଦେଶକ (ସତରଞ୍ଚ ପ୍ରକଳ୍ପ) ଓ ନିର୍ଦ୍ଦେଶକ (ଏନ୍‌ଆର୍‌ଏଲ୍‌ଏମ୍) ସହଯୋଗ କରନ୍ତି ।

ରାଜ୍ୟରେ ପଞ୍ଚାୟତିରାଜ 1961 ମସିହାରେ ପ୍ରାରମ୍ଭ ହେଲା ଯେଉଁଥିରେ ବ୍ୟବସ୍ଥାର ତିନୋଟି ସ୍ତର ଯଥା ଜିଲ୍ଲା ପରିଷଦ, ପଞ୍ଚାୟତ ସମିତି ଏବଂ ଗ୍ରାମ ପଞ୍ଚାୟତ ପରସ୍ପର ସହିତ ଗୁଡ଼ ସମନ୍ୱୟ ରକ୍ଷାକରି କାର୍ଯ୍ୟ କରିବା କଥା ।

ରାଜ୍ୟର 30ଟି ଜିଲ୍ଲାରେ ଗୋଟିଏ ଲେଖାଏଁ ଜିଲ୍ଲା ପରିଷଦ ଅଛି । ଜିଲ୍ଲା ପରିଷଦକୁ ଏକ ନିର୍ବାଚିତ ନିକାୟ ପରିଚାଳନା କରେ ଯାହାର ଅଧ୍ୟକ୍ଷ ଜିଲ୍ଲା ପରିଷଦର ନିର୍ବାଚିତ ପ୍ରତିନିଧିଙ୍କ ମଧ୍ୟରୁ ନିର୍ବାଚିତ ହୁଅନ୍ତି । ଜିଲ୍ଲାର ଜିଲ୍ଲାପାଳ ଜିଲ୍ଲା ପରିଷଦର ପଦପ୍ରୟୁକ୍ତ ପ୍ରମୁଖ କାର୍ଯ୍ୟନିର୍ବାହୀ ଅଧିକାରୀ ଭାବରେ କାର୍ଯ୍ୟ କରୁଥିବା ବେଳେ ଜିଲ୍ଲା ଗ୍ରାମ୍ୟ ଉନ୍ନୟନ ସଂସ୍ଥା (ଡିଆର୍‌ଡିଏ)ର ପ୍ରକଳ୍ପ ନିର୍ଦ୍ଦେଶକ, ପଦପ୍ରୟୁକ୍ତ କାର୍ଯ୍ୟନିର୍ବାହୀ ଅଧିକାରୀ ଭାବରେ ଜିଲ୍ଲା ପରିଷଦର ଦୈନନ୍ଦିନ ପ୍ରଶାସନିକ କାର୍ଯ୍ୟ ତୁଲାଇ ଥାଆନ୍ତି ।

ବ୍ଲକ୍ ସ୍ତରରେ କାର୍ଯ୍ୟକରୁଥିବା ପଞ୍ଚାୟତ ସମିତି ଏକ ନିର୍ବାଚିତ ନିକାୟ ଦ୍ୱାରା ପରିଚାଳିତ ହୁଏ ଯାହାର ମୁଖ୍ୟ ସଭାଧ୍ୟକ୍ଷ ଅଟନ୍ତି ଏବଂ ସିଏ ବ୍ଲକ୍‌ର ନିର୍ବାଚିତ ପ୍ରତିନିଧିଙ୍କ ମଧ୍ୟରୁ ନିର୍ବାଚିତ ହୋଇଥାନ୍ତି । ଗୋଷ୍ଠୀ ଉନ୍ନୟନ ଅଧିକାରୀ (ବିଡିଓ) କାର୍ଯ୍ୟନିର୍ବାହୀ ମୁଖ୍ୟ ଭାବରେ କାର୍ଯ୍ୟ କରନ୍ତି ।

ଗ୍ରାମ ପଞ୍ଚାୟତ ସ୍ତରରେ ନିର୍ବାଚିତ ସଭ୍ୟମାନଙ୍କ ଦ୍ୱାରା ଗ୍ରାମ ପଞ୍ଚାୟତ ଗଠନ ହୁଏ ଯାହାର ମୁଖ୍ୟ ସରପଞ୍ଚ ଅଟନ୍ତି । ପଞ୍ଚାୟତ ନିର୍ବାହୀ ଅଧିକାରୀ, ଗ୍ରାମ ପଞ୍ଚାୟତର ସାଧାରଣ ଅଧିକାରୀ ଏବଂ ସାମଗ୍ରିକ ନିୟନ୍ତ୍ରଣ ବୁଝନ୍ତି ଯିଏକି ବିଡିଓଙ୍କର ପର୍ଯ୍ୟବେକ୍ଷଣରେ ନିଜର ଦାୟିତ୍ୱ ସଂପାଦନ କରିଥାଆନ୍ତି ।

ପିଆର୍ଆଇର ସମସ୍ତ ସ୍ତର ନିମନ୍ତେ ନିର୍ବାଚନ, ଶେଷ ଥର ପାଇଁ ଫେବୃଆରୀ 2012ରେ ଅନୁଷ୍ଠିତ ହୋଇଥିଲା ।

ପିଆର୍ଆଇଗୁଡ଼ିକର ନିର୍ବାଚିତ ନିକାୟର ଗଠନ ପ୍ରଣାଳୀ ଏହିପରି: -

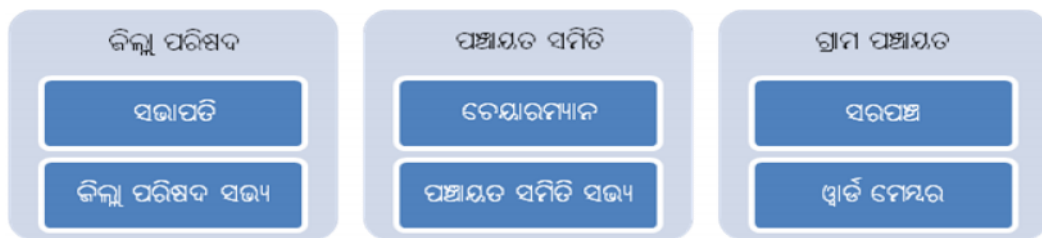

1.3 ପଞ୍ଚାୟତରାଜ ଅନୁଷ୍ଠାନ ଗୁଡ଼ିକର କାର୍ଯ୍ୟକାରୀତା

ସମ୍ବିଧାନର ଧାରା 243 ରାଜ୍ୟ ସରକାରଙ୍କଠାରୁ କ୍ଷମତା, ସମ୍ପଦ ଏବଂ ଦାୟିତ୍ଵ, ନିର୍ବାଚିତ ସ୍ଥାନୀୟ ନିକାୟମାନଙ୍କୁ ହସ୍ତାନ୍ତର କରିବା ପାଇଁ ବିହିତ କରିଥିଲା । ଏଥିରେ ଭାରତୀୟ ସମ୍ବିଧାନର ଏକାଦଶ ଅନୁସୂଚୀରେ ଥିବା 29ଟି କାର୍ଯ୍ୟବିଧିକୁ ପିଆରଆଇଗୁଡ଼ିକୁ ହସ୍ତାନ୍ତର କରିବା ପାଇଁ ଆଇନ୍ ପ୍ରଣୟନ/ ମୂଳ ଆଇନକୁ ସଂଶୋଧନ କରିବା ନିମନ୍ତେ ରାଜ୍ୟ ବିଧାନସଭାକୁ କ୍ଷମତା ଅର୍ପଣ କରାଯାଇଅଛି । ଏହାଦ୍ଵାରା ପିଆରଆଇମାନେ ଗ୍ରାମାଣ୍ଡଳର ଅର୍ଥନୈତିକ ବିକାଶ ଓ ସାମାଜିକ ନ୍ୟାୟ ପ୍ରତିଷ୍ଠା ପାଇଁ ଯୋଜନା ଏବଂ କାର୍ଯ୍ୟାନୁଷ୍ଠାନର ଏକ ଆଧାର ଭାବରେ ଉଦ୍ଭା ହୋଇପାରିବେ ।

ରାଜ୍ୟ ସରକାର 19ଟି ବିଭାଗର 29ଟି କାର୍ଯ୍ୟବିଧି ମଧ୍ୟରୁ 11ଟି ବିଭାଗର 21ଟି କାର୍ଯ୍ୟବିଧିକୁ ପିଆରଆଇ ଗୁଡ଼ିକୁ ଅକ୍ଟୋବର 2005 ରେ ହସ୍ତାନ୍ତର କରିଛନ୍ତି (ପରିଶିଷ୍ଟ-1.1) । ମୁଖ୍ୟ ଶାସନ ସଚିବ ଜୁଲାଇ 2003ରେ 11ଟି ବିଭାଗକୁ ଶାସନର ବିକେନ୍ଦ୍ରୀକରଣକୁ ଅକ୍ଷରେ ଅକ୍ଷରେ କାର୍ଯ୍ୟକାରୀ କରିବାକୁ ଜଣାଇ ଦେଇଥିଲେ । ରାଜ୍ୟ ସରକାର ଗ୍ରାମ ପଞ୍ଚାୟତ ମାନଙ୍କର ଉନ୍ନତି ପାଇଁ ପ୍ରଚାର ଅର୍ଥ ପ୍ରଦାନ କରିଥିଲେ । ଏତଦ୍ଵ୍ୟତୀତ, ଚତୁର୍ଦ୍ଦଶ ଅର୍ଥ ଆୟୋଗ ଓ ଚତୁର୍ଥ ରାଜ୍ୟ ଅର୍ଥ ଆୟୋଗ, ଗ୍ରାମ ପଞ୍ଚାୟତମାନଙ୍କୁ ସର୍ବାଧିକ ଅର୍ଥ ପ୍ରଦାନ କରିବା ପାଇଁ ସୁପାରିଶ କରିଥିଲେ । ଫଳସ୍ଵରୂପ, ଓଡ଼ିଶା ସରକାର 2015-16 ବର୍ଷରେ ପଞ୍ଚାୟତ ମାନଙ୍କୁ ସର୍ବାଧିକ କ୍ଷମତା ପ୍ରଦାନ ପାଇଁ ବୃଦ୍ଧିପ୍ରତି କ୍ଷମତା ହସ୍ତାନ୍ତର ସୂଚକ ପୁରସ୍କାର ପାଇଥିଲେ ।

1.4 ପିଆରଆଇ ଗୁଡ଼ିକର କର୍ମଚାରୀ ନିଯୁକ୍ତି ପଦ୍ଧତି

ପ୍ରତ୍ୟେକ ଗ୍ରାମ ପଞ୍ଚାୟତରେ ଜଣେ କାର୍ଯ୍ୟନିର୍ବାହୀ ଅଧିକାରୀ ରହିବେ ଯିଏକି ପଞ୍ଚାୟତ ବୈଠକର ବିବରଣୀ ପ୍ରସ୍ତୁତ କରିବେ, ପ୍ରତ୍ୟେକ ନଥିପତ୍ର ଓ ଦସ୍ତାବିଜ ତଥା ପଞ୍ଚାୟତରେ ଥିବା ନଗଦ ଅର୍ଥ ଏବଂ ମୂଲ୍ୟବାନ ସମ୍ପତ୍ତିର ଜିମାଦାର ରହିବା ସହିତ ନିଧାର୍ଯ୍ୟ କରାଯାଇଥିବା ଅନ୍ୟାନ୍ୟ କ୍ଷମତାର ସବୁପ୍ରୟୋଗ କରିବେ, ଅନ୍ୟାନ୍ୟ ଦାୟିତ୍ଵ ନିର୍ବାହ କରିବା ଏବଂ ଅନ୍ୟାନ୍ୟ କାର୍ଯ୍ୟକ୍ରମକୁ ପାଳନ କରିବେ । ଏକ ଜିଲ୍ଲାରେ କାର୍ଯ୍ୟରତ ଗ୍ରାମ ସେବକ ଏବଂ ଗ୍ରାମ କୃଷି ସେବକମାନେ କାର୍ଯ୍ୟନିର୍ବାହୀ ଅଧିକାରୀ ଭାବରେ କାର୍ଯ୍ୟ କରନ୍ତି । ମଞ୍ଜୁରୀପ୍ରାପ୍ତ 6234ଟି ପଦ ସ୍ଥାନରେ 5476 ଜଣ କାର୍ଯ୍ୟରେ ନିଯୋଜିତ ଥିଲେ ଓ 758ଟି ପଦବୀ ଖାଲି ଥିବାରୁ ଏହା ଗ୍ରାମ ପଞ୍ଚାୟତର କାର୍ଯ୍ୟଧାରାକୁ ପ୍ରଭାବିତ କରୁଅଛି । ଅନୁପାଳନ ଅତିର୍ଣ୍ଣରେ ଦେଖାଗଲା ଯେ 31ଟି ଗ୍ରାମ ପଞ୍ଚାୟତ ମଧ୍ୟରୁ ଛଅଟି ପଞ୍ଚାୟତରେ 50 ଭାଗରୁ କମ୍ ଏବଂ 23ଟି ଗ୍ରାମ ପଞ୍ଚାୟତରେ 70 ଭାଗରୁ କମ୍ ପାଣ୍ଠି ବିନିଯୋଗ ହୋଇଅଛି ।

ପ୍ରତ୍ୟେକ ବ୍ଲକ୍‌ରେ ସରକାର ଜଣେ ଗୋଷ୍ଠୀ ଉନ୍ନୟନ ଅଧିକାରୀ (ବିଡିଓ)ଙ୍କୁ ନିଯୁକ୍ତି ଦେବା ସହିତ ତାଙ୍କ ପ୍ରଶାସନିକ ନିୟନ୍ତ୍ରଣରେ ଜଣେ ଅତିରିକ୍ତ ଗୋଷ୍ଠୀ ଉନ୍ନୟନ ଅଧିକାରୀ (ଏବିଡିଓ)ଙ୍କୁ ନିଯୁକ୍ତି ଦେବେ । ସରକାରଙ୍କ ସାକ୍ଷାତ୍ ନେଇ ସମିତି କେତେ ଜଣ ଏବଂ କେଉଁ ବର୍ଗର କର୍ମଚାରୀ ନିଯୁକ୍ତି ପାଇବେ ତାହା ଧାର୍ଯ୍ୟ କରିବା ବିଡିଓ ଏବଂ ଏବିଡିଓ ଉଭୟଙ୍କ ପାଇଁ 314ଟି ମଞ୍ଜୁରୀପ୍ରାପ୍ତ ପଦବୀ ଥିଲେ ମଧ୍ୟ 311 ଜଣ ବିଡିଓ ଓ 198 ଜଣ ଏବିଡିଓ କାର୍ଯ୍ୟରେ ନିଯୋଜିତ ଅଛନ୍ତି ଓ ଯଥାକ୍ରମେ ତିନି ଓ 116ଟି ପଦବୀ ଖାଲି ପଡ଼ିଛି ।

ଜିଲ୍ଲାର ଜିଲ୍ଲାପାଳ ପରିଷଦର ମୁଖ୍ୟ କାର୍ଯ୍ୟନିର୍ବାହୀ ଅଧିକାରୀ ହେବେ ଯିଏକି ବିହିତ କ୍ଷମତା ଓ କାର୍ଯ୍ୟକୁ ସୁଚାରୁ ରୂପେ ତୁଲାଇବେ । ପରିଷଦର ପଦପ୍ରୟୁକ୍ତ ସଚିବ ଭାବରେ ପ୍ରକୃଷ୍ଟ ନିର୍ଦ୍ଦେଶକ, ଜିଲ୍ଲା ଗ୍ରାମ୍ୟ ଉନ୍ନୟନ ସଂସ୍ଥା କାର୍ଯ୍ୟ କରିବେ ।

ସେହିପରି, ଜିଲ୍ଲା ଏବଂ ବ୍ଲକ୍ ସ୍ତରରେ ବୈଷୟିକ ବର୍ଗରେ 1845ଟି ପଦବୀର ମଞ୍ଜୁରୀ ଥିବାବେଳେ 1767 ଜଣ କାର୍ଯ୍ୟରେ ନିଯୋଜିତ ଅଛନ୍ତି ଏବଂ 78 ପ୍ରତିଶତ ପଦବୀ ଖାଲି ପଡ଼ିଛି ଫଳରେ ବିଭିନ୍ନ ସାମାଜିକ-ଅର୍ଥନୈତିକ ବିକାଶ କାର୍ଯ୍ୟକ୍ରମ ପାଇଁ ପ୍ରାପ୍ତ ଅନୁଦାନକୁ କମ୍ ଖର୍ଚ୍ଚ ହେଉଛି । ଅଠତିରିଶଟି ପଞ୍ଚାୟତ ସମିତିର ଅନୁପାଳନ ଅତିରୂପେ ଦେଖାଗଲା ଯେ 13ଟି ପଞ୍ଚାୟତ ସମିତିରେ ବିଭିନ୍ନ ପରିକଳ୍ପନା ପାଣ୍ଟିର ଉପଯୋଗ ଶତକଡ଼ା 50 ଭାଗରୁ କମ୍ ହୋଇଛି ।

1.5 ବିଭିନ୍ନ କମିଟିର କାର୍ଯ୍ୟକାରୀତା

ପିଆରଆଇ ମାନଙ୍କର କାର୍ଯ୍ୟ ସମ୍ପାଦନ କରିବା ପାଇଁ ବିଭିନ୍ନ ସ୍ଥାୟୀ କମିଟି ସବୁ ଗଠନ କରାଯାଇଅଛି (ଜିଲ୍ଲା ପରିଷଦ ଏବଂ ପଞ୍ଚାୟତ ସମିତି ପାଇଁ ସାତଟି ଏବଂ ଗ୍ରାମ ପଞ୍ଚାୟତମାନଙ୍କ ପାଇଁ ପାଞ୍ଚଟି) ଯାହାର ଅଧ୍ୟକ୍ଷ ଜଣେ ନିର୍ବାଚିତ ପ୍ରତିନିଧି ହେବେ ଏବଂ ସଚିବ ମୁଖ୍ୟ କାର୍ଯ୍ୟନିର୍ବାହୀ ଅଧିକାରୀ ହେବେ । ସ୍ଥାୟୀ କମିଟି ଗୁଡ଼ିକର ଭୂମିକା ଓ ଦାୟିତ୍ୱ ପରିଶିଷ୍ଟ 1.2 ରେ ଦିଆଯାଇଛି ।

ରାଜ୍ୟ ଏବଂ ଜିଲ୍ଲା ସ୍ତରରେ ଉନ୍ନୟନ କାର୍ଯ୍ୟକ୍ରମର ସାମଗ୍ରୀକ ପର୍ଯ୍ୟାଲୋଚନା ଏବଂ ସମୀକ୍ଷା ପାଇଁ ଯଥାକ୍ରମେ ରାଜ୍ୟସ୍ତରୀୟ ଦୁର୍ନୀତି ନିବାରଣ ଓ ପର୍ଯ୍ୟାଲୋଚନା କମିଟି (ଏସ୍‌ଏଲ୍‌ଭିଏସ୍‌ସି) ଏବଂ ଜିଲ୍ଲା ଦୁର୍ନୀତି ନିବାରଣ ଓ ପର୍ଯ୍ୟାଲୋଚନା କମିଟି (ଡିଭିଏସ୍‌ସି) ମାନ ଗଠନ କରାଯାଇଛି । ଓଡ଼ିଶାରେ ଏସ୍‌ଏଲ୍‌ଭିଏସ୍‌ସି ରାଜ୍ୟ ସରକାରଙ୍କ ଗ୍ରାମ୍ୟ ଉନ୍ନୟନ ବିଭାଗର ମନ୍ତ୍ରୀଙ୍କ ଅଧ୍ୟକ୍ଷତାରେ ତିନି ଜଣ ଉପାଧ୍ୟକ୍ଷ ଏବଂ 29 ଜଣ ସଦସ୍ୟଙ୍କୁ ନେଇ ଗଠିତ ହୋଇଛି । ଡିଭିଏସ୍‌ସି କ୍ଷେତ୍ରରେ ଲୋକସଭା ସଦସ୍ୟ, ଅଧ୍ୟକ୍ଷ ଅଟନ୍ତି ଓ ଜିଲ୍ଲାର ଜିଲ୍ଲାପାଳ, ସଚିବ ତଥା ସମସ୍ତ ଜିଲ୍ଲାସ୍ତରୀୟ ଅଧିକାରୀ ଏହାର ସଦସ୍ୟ ଅଟନ୍ତି । ଉଭୟ କମିଟି ଅତି କମରେ ପ୍ରତି ତିନି ମାସରେ ଥରେ ବସିବା କଥା କିନ୍ତୁ 25ଟି ଜିଲ୍ଲାରେ ମାତ୍ର ଦୁଇଟି ଏସ୍‌ଏଲ୍‌ଭିଏସ୍‌ସି ବୈଠକ ହୋଇଥିଲାବେଳେ 2015-16 ମଧ୍ୟରେ 120ଟି ଡିଭିଏସ୍‌ସି ବୈଠକ ବଦଳରେ ମାତ୍ର ଚାରୋଟି ବୈଠକ ଅନୁଷ୍ଠିତ ହୋଇଛି । ପାଞ୍ଚଟି ଜିଲ୍ଲା²ରେ 2015-16 ମଧ୍ୟରେ କୌଣସି ବୈଠକ ବସି ନାହିଁ ।

1.6 ପଞ୍ଚାୟତରାଜ ଅନୁଷ୍ଠାନମାନଙ୍କରେ ପାଣ୍ଟିର ଉତ୍ତ

ରାଜ୍ୟରେ ପିଆରଆଇ ଗୁଡ଼ିକର ପାଣ୍ଟିର ମୁଖ୍ୟ ଉତ୍ତ ହେଲା ଭାରତ ସରକାରଙ୍କ ବିଭିନ୍ନ କେନ୍ଦ୍ରୀୟ ପ୍ରାୟୋଜିତ ଯୋଜନା ଯଥା ମହାତ୍ମାଗାନ୍ଧୀ ଜାତୀୟ ଗ୍ରାମୀଣ ନିଷ୍ଠିତ ରୋଜଗାର ଯୋଜନା (ଏମ୍‌ଜିଏନ୍‌ଆର‌ଇଜିଏସ୍), ପଛୁଆ ଅଞ୍ଚଳ ଅନୁଦାନ ପାଣ୍ଟି (ବିଆର‌ଜିଏଫ୍), ଇନ୍ଦିରା ଆବାସ ଯୋଜନା (ଆଇଏଓଆଇ), ରାଜୀବ ଗାନ୍ଧୀ ପଞ୍ଚାୟତ ସଶକ୍ତିକରଣ ଅଭିଯାନ (ଆର‌ଜିପିଏସ୍‌ଏ) ଆଦି ଏବଂ ରାଜ୍ୟ ଅର୍ଥ ଆୟୋଗ ଓ କେନ୍ଦ୍ର ଅର୍ଥ ଆୟୋଗଙ୍କ ସୁପାରିଶ କ୍ରମେ ରାଜ୍ୟ ସରକାରଙ୍କଠାରୁ ପ୍ରାପ୍ତ ଅନୁଦାନ । ରାଜ୍ୟ ପ୍ରାୟୋଜିତ ଯୋଜନା ଯଥା ମୋ କୁଡିଆ (ବିଜୁ ପକ୍ୱା ଘର ନାମରେ ପୁନଃନାମିତ), ସିମେଣ୍ଟ କଂକ୍ରିଟ୍ (ସିସି) ରାସ୍ତା, ବିଜୁ କେବିକେ ଯୋଜନା ଏବଂ ଗୋପବନ୍ଧୁ ଗ୍ରାମୀଣ ଯୋଜନା (ଜିଜିଓଆଇ)ରୁ ମଧ୍ୟ ଅର୍ଥ ପ୍ରାପ୍ତି ହୋଇଥାଏ ।

ଭାରତ ସରକାର ଏବଂ ରାଜ୍ୟ ସରକାରଙ୍କ ବିଭିନ୍ନ ପରିକଳ୍ପନାରେ ପିଆରଆଇ ଗୁଡ଼ିକୁ ମିଳିଥିବା ପାଣ୍ଟିର ସ୍ଥିତି ଏବଂ ରାଜ୍ୟ ସରକାରଙ୍କ ଅନୁଦାନ ଓ ସେଥିରୁ ହୋଇଥିବା ଖର୍ଚ୍ଚର ହିସାବ ନିମ୍ନ ସାରଣୀ 1.1ରେ ପ୍ରଦତ୍ତ ହେଲା ।

ସାରଣୀ 1.1: 2011-16 ମଧ୍ୟରେ ପ୍ରାପ୍ତ ହୋଇଥିବା ସମୁଦାୟ ପାଣ୍ଟି (କୋଟି ଟଙ୍କାରେ)

ପରିକଳ୍ପନା	2011-12	2012-13	2013-14	2014-15	2015-16
ଆଇଏଓଆଇ (ସିଏସ୍‌ଏସ୍-75:25)	833.17	1110.60	1257.44	1998.71	2866.26
ମୋ କୁଡିଆ (ଏସ୍‌ଏସ୍ -100 ପ୍ରତିଶତ)	96.04	133.25	273.36	346.92	1219.66
ଜିଜିଓଆଇ (ଏସ୍‌ଏସ୍-100 ପ୍ରତିଶତ)	251.78	199.10	261.80	248.89	710.26
ବିଆର‌ଜିଏଫ୍ (100 ପ୍ରତିଶତ ଏସ୍‌ସିଏ)	327.22	396.04	428.56	326.23	72.05
ଏସ୍‌ଜିଏସ୍‌ଓଆଇ / ଏନ୍‌ଆର‌ଏଲ୍‌ଏମ୍	192.88	124.71	104.56	113.27	194.09

² ଗଜପତି, ଗଞ୍ଜାମ, କୋରାପୁଟ, ମୟୂରଭଞ୍ଜ ଓ ନୂଆପଡ଼ା

ପରିକଳ୍ପନା	2011-12	2012-13	2013-14	2014-15	2015-16
(ସିଏସ୍‌ଏସ୍ - 75:25)					
ଏମ୍‌ଜିଏନ୍‌ଆରୁଇଜିଏସ୍ (ସିଏସ୍‌ଏସ୍ - 90:10)	1371.18	1321.64	1322.78	1077.38	2060.94
ତ୍ରୟୋଦଶ ଚତୁର୍ଦ୍ଦଶ ସିଏଫ୍‌ସି	570.92	713.10	731.93	804.40	1264.44
ଆରଜିପିଏସ୍‌ଏ	0	0	12.56	48.25	33.82
ଅନୁଦାନ (ଏସ୍‌ଏଫ୍‌ସି, କୁଷ୍ଠର ହାଉସ୍, କଂକ୍ରିଟ୍ ରାସ୍ତା)	589.69	729.03	1148.28	860.88	1122.87
ମୋଟ	4232.88	4727.47	5541.27	5824.93	9544.39

(ଉତ୍ସ: ପଞ୍ଚାୟତ୍‌ରାଜ ବିଭାଗ ଦ୍ୱାରା ପ୍ରଦତ୍ତ ଏମ୍‌ଆଇଏସ୍ ରିପୋର୍ଟ ଏବଂ ବାର୍ଷିକ ରିପୋର୍ଟ)

ମୋଟ ଉପଲବ୍ଧ ପାଣ୍ଠି ମଧ୍ୟରେ ପ୍ରାରମ୍ଭିକ ଜମା ଓ ଚଳନା ରାଶି ଅନ୍ତର୍ଭୁକ୍ତ

(ସିଏସ୍‌ଏସ୍: ଜେନ୍ତ୍ରୀୟ ପ୍ରାୟୋଜିତ ଯୋଜନା, ଏସ୍‌ଏସ୍: ରାଜ୍ୟ ଯୋଜନା, ଏସ୍‌ସିଏ: ସ୍ୱତନ୍ତ୍ର ଜେନ୍ତ୍ରୀୟ ସହାୟତା, ସିଏଫ୍‌ସି-ଜେନ୍ତ୍ରୀୟ ଅର୍ଥ ଆୟୋଗ, ଏସ୍‌ଏଫ୍‌ସି- ରାଜ୍ୟ ଅର୍ଥ ଆୟୋଗ, ସିସି: ସିମେଣ୍ଟ କଂକ୍ରିଟ୍)

ସାରଣୀ 1.2: ଶେଷ ପାଞ୍ଚବର୍ଷ ମଧ୍ୟରେ ପିଆରଆଇଙ୍କ ପାଇଁ ଯୋଜନା ଓ ଅଣ-ଯୋଜନା କ୍ଷେତ୍ରରେ ବଜେଟ୍ ବ୍ୟୟ

(କୋଟି ଟଙ୍କାରେ)

ବର୍ଷ	ଯୋଜନା		ଅଣଯୋଜନା	
	ବଜେଟ୍ ବ୍ୟୟ	ପ୍ରଦତ୍ତ ପାଣ୍ଠି (ପ୍ରତିଶତ)	ବଜେଟ୍ ବ୍ୟୟ	ପ୍ରଦତ୍ତ ପାଣ୍ଠି (ପ୍ରତିଶତ)
2011-12	1088.45	991.40(91)	1340.82	1222.45(91)
2012-13	1501.04	1320.63(88)	1438.21	1216.77(85)
2013-14	2245.45	2082.51(93)	1525.67	1296.12(85)
2014-15	4175.75	3441.58(82)	1703.30	1401.37(82)
2015-16	6217.69	5330.50(86)	2338.87	2334.83(99.8)

(ଉତ୍ସ: ପଞ୍ଚାୟତ୍‌ରାଜ ବିଭାଗ ଦ୍ୱାରା ପ୍ରଦତ୍ତ ଏମ୍‌ଆଇଏସ୍ ରିପୋର୍ଟ)

ବିଗତ ପାଞ୍ଚ ବର୍ଷ ମଧ୍ୟରେ ମୋଟ ବ୍ୟୟ ନିମ୍ନ ସାରଣୀରେ ପ୍ରଦତ୍ତ ହେଲା ।

ସାରଣୀ 1.3: ଶେଷ ପାଞ୍ଚ ବର୍ଷ ମଧ୍ୟରେ ପିଆରଆଇମାନଙ୍କ ଦ୍ୱାରା ମୋଟ ବ୍ୟୟ

(କୋଟି ଟଙ୍କାରେ)

ପରିକଳ୍ପନା	2011-12	2012-13	2013-14	2014-15	2015-16
ଆଇଏଫ୍‌ଆଇ (ସିଏସ୍‌ଏସ୍-75:25)	634.67	941.26	946.94	825.96	1981.65
ମୋ କୁଡ଼ିଆ (ବିଜୁ କୁଡ଼ିଆ ନାମରେ ପୁନଃନାମିତ) (ଏସ୍‌ଏସ୍ -100 ପ୍ରତିଶତ)	63.06	79.83	147.84	193.54	828.22
ଜିଜିଫ୍‌ଆଇ (ଏସ୍‌ଏସ୍ -100 ପ୍ରତିଶତ)	207.88	163.46	238.46	189.26	192.57
ବିଆରଜିଏଫ୍ (100 ପ୍ରତିଶତ ଏସ୍‌ସିଏ)	224.98	273.09	271.13	266.93	47.60
ଏସ୍‌ଜିଏସ୍‌ଆଇ / ଏନ‌ଆରୁଏଲ୍‌ଏମ୍ (ସିଏସ୍‌ଏସ୍ -75:25)	171.35	74.49	50.97	67.82	124.02
ଏମ୍‌ଜିଏନ୍‌ଆରୁଇଜିଏସ୍ (ସିଏସ୍‌ଏସ୍ - 90:10)	1032.56	1177.47	1289.13	1073.07	2046.67
ତ୍ରୟୋଦଶ ଚତୁର୍ଦ୍ଦଶ ସିଏଫ୍‌ସି	288.72	440.32	500.49	536.49	364.44
ଆରଜିପିଏସ୍‌ଏ	0	0	0.85	14.42	15.39
ଅନୁଦାନ (ଏସ୍‌ଏଫ୍‌ସି, କୁଷ୍ଠର ହାଉସ୍, କଂକ୍ରିଟ୍ ରାସ୍ତା)	279.23	472.19	1011.20	697.21	425.66
ମୋଟ	2902.45	3622.11	4457.01	3864.7	6026.22

(ଉତ୍ସ: ପଞ୍ଚାୟତ୍‌ରାଜ ବିଭାଗ ଦ୍ୱାରା ପ୍ରଦତ୍ତ ଏମ୍‌ଆଇଏସ୍ ରିପୋର୍ଟ)

ଉପରୋକ୍ତ ସାରଣୀରୁ ଦେଖାଗଲା ଯେ 2014-15 ଭୁକ୍ତକାଳରେ 2015-16 ବର୍ଷରେ ପ୍ରାପ୍ତି ଏବଂ ବ୍ୟୟ ଯଥାକ୍ରମେ 64 ପ୍ରତିଶତ ଓ 56 ପ୍ରତିଶତ ବଢ଼ିଥିଲା ।

1.7 ରାଜ୍ୟ ଅର୍ଥ ଆୟୋଗ (ଏସ୍ ଏଫ୍ ସି)ମାନଙ୍କ ସୁପାରିଶ

ଦ୍ଵିତୀୟ ରାଜ୍ୟ ଅର୍ଥ ଆୟୋଗ କ୍ଷମତା ହସ୍ତାନ୍ତରଣ, କ୍ଷତିପୂରଣ ଓ କାର୍ଯ୍ୟାର୍ପଣ, ଅନୁଦାନ ଏବଂ ଦରମା ବାବଦରେ ପିଆର୍ଆଇଗୁଡ଼ିକୁ 2005-10 ଅବଧିରେ 2143.22 କୋଟି ଟଙ୍କା ଦେବା ପାଇଁ ସୁପାରିଶ କରିଥିଲେ ଯାହା ପାଳନ କରିବାକୁ ଯାଇ ରାଜ୍ୟ ସରକାର ନିଜସ୍ଵ କର ବାବଦ ଆୟରୁ 984.36 କୋଟି ଟଙ୍କା (45 ପ୍ରତିଶତ) ପ୍ରଦାନ କରି ଥିଲେ। ସେହିପରି, ତୃତୀୟ ରାଜ୍ୟ ଅର୍ଥ ଆୟୋଗ 2010-15 ଅବଧିରେ ପିଆର୍ଆଇଙ୍କ ପାଇଁ 6787.18 କୋଟି ଟଙ୍କା ସୁପାରିଶ କରିଥିଲାବେଳେ ରାଜ୍ୟ ସରକାର 3120.14 କୋଟି ଟଙ୍କା (56 ପ୍ରତିଶତ) ପ୍ରଦାନ କରିଥିଲେ ।

ତୃତୀୟ ରାଜ୍ୟ ଅର୍ଥ ଆୟୋଗ, ଦ୍ଵିତୀୟ ଆୟୋଗ ସୁପାରିଶ କରିଥିବା ଅନେକ ଦିଗକୁ ଦୋହରାଇଥିଲେ, ଯାହାକି କାର୍ଯ୍ୟକାରୀ ହୋଇନଥିଲା କିମ୍ବା ଆଂଶିକ କାର୍ଯ୍ୟକାରୀ ହୋଇଥିଲା । ଏହା ବ୍ୟତୀତ, ଏହା ଅନ୍ୟ ସୁପାରିଶ ମଧ୍ୟ କରିଥିଲା ଯନ୍ତୁଧ୍ୟରୁ ଅଧିକାଂଶ ଅତିରୁ ସରିବା ପର୍ଯ୍ୟନ୍ତ ରୁପାୟନ ହୋଇନାହିଁ ।

ଚତୁର୍ଥ ରାଜ୍ୟ ଅର୍ଥ ଆୟୋଗ ତାଙ୍କର ସୁପାରିଶ ଜରିଆରେ ସର୍ବନିମ୍ନ ସ୍ତରରେ ଥିବା ଗଣତାନ୍ତ୍ରିକ ଅନୁଷ୍ଠାନକୁ ଦାୟିତ୍ଵସମ୍ପନ୍ନ ସ୍ଥାନୀୟ ସରକାର ହିସାବରେ ବିକଶିତ କରିବା ଦିଗରେ ରାଜ୍ୟ ସରକାରଙ୍କୁ ସହାୟତା ଓ ପରାମର୍ଶ ଦେବାକୁ ପ୍ରବେଷ୍ଟା କରିଥିଲେ। ସେଥିରୁ କେତେକ ସୁପାରିଶ ସ୍ଥାନୀୟ ନିକାୟମାନଙ୍କୁ ସେମାନଙ୍କର ଆର୍ଥିକ ମୂଲ୍ୟକୁ ସୁଦୃଢ଼ କରିବା ସମ୍ପର୍କିତ ଥିଲା ଯାହା ସେମାନଙ୍କୁ ଦାୟିତ୍ଵସମ୍ପନ୍ନ ସ୍ଥାନୀୟ ସାୟତ ଶାସନ ସଂସ୍ଥା ରୂପେ ଗଢ଼ି ତୋଳିବା ପାଇଁ ଉଦ୍ଦିଷ୍ଟ। ସୁପାରିଶଗୁଡ଼ିକୁ ଚାରିଟି ମୁଖ୍ୟ ଶାଖାରେ ବିଭକ୍ତ କରାଯାଇଛି ।

1. ପ୍ରତିଷ୍ଠାନିକ ଏବଂ ସଂରଚନାତ୍ମକ ଦୃଢ଼ୀକରଣ;
2. ସମ୍ବଳ ସୃଷ୍ଟି ଏବଂ ତତ୍ଵସଂକ୍ରାନ୍ତୀୟ ଆଇନଗତ ବାଧା;
3. ସାଧାରଣ ପ୍ରସଙ୍ଗ; ଏବଂ
4. ପାଣ୍ଠି ହସ୍ତାନ୍ତର ।

ଚତୁର୍ଥ ରାଜ୍ୟ ଅର୍ଥ ଆୟୋଗ ପିଆର୍ଆଇମାନଙ୍କ ପାଇଁ 2015-20 ଅବଧିରେ ସୁପାରିଶ କରିଥିବା ମୋଟ ସମ୍ବଳ ହସ୍ତାନ୍ତର (ରାଜ୍ୟର ସମ୍ବଳରୁ) **ସାରଣୀ 1.4** ରେ ପ୍ରଦତ୍ତ ହେଲା ।

ସାରଣୀ 1.4: ରାଜ୍ୟ ଅର୍ଥ ଆୟୋଗ ସୁପାରିଶ କରିଥିବା ସମ୍ବଳ ହସ୍ତାନ୍ତର

(କୋଟି ଟଙ୍କାରେ)

ବିଷୟ ପଦ୍ଧତି	2015-16	2016-17	2017-18	2018-19	2019-20	2015-20
ହସ୍ତାନ୍ତର	493.77	493.77	493.77	493.77	493.77	2468.85
ବିକ୍ରୟ କାର୍ଯ୍ୟାର୍ପଣ	438.31	539.60	620.16	672.84	730.79	3001.70
ଅନୁଦାନ	290.05	368.43	455.12	539.20	581.72	2234.52
ମୋଟ	1222.13	1401.8	1569.05	1705.81	1806.28	7705.07

(ଉତ୍ସ: ଚତୁର୍ଥ ରାଜ୍ୟ ଅର୍ଥ ଆୟୋଗଙ୍କ ବିବରଣୀ)

ଯାହାହେଉ, ରାଜ୍ୟ ସରକାର ଅର୍ଥ ଆୟୋଗ ଅଧିନିର୍ଣ୍ଣିତ ବାବଦରେ 2015-16 ବର୍ଷରେ 1235.46 କୋଟି ଟଙ୍କା ପ୍ରଦାନ କରିଥିଲେ ।

1.8 ଚତୁର୍ଥ ରାଜ୍ୟ ଅର୍ଥ ଆୟୋଗ (ସିଏଫ୍ ସି)ଙ୍କ ସୁପାରିଶ

ଚତୁର୍ଥ ରାଜ୍ୟ ଅର୍ଥ ଆୟୋଗଙ୍କ ସୁପାରିଶ ଆଧାରରେ ପିଆର୍ଆଇ ଗୁଡ଼ିକୁ ପାଣ୍ଠି ହସ୍ତାନ୍ତର ଏବଂ ଅଧିନିର୍ଣ୍ଣିତ ଅବଧି ମଧ୍ୟରେ ପିଆର୍ଆଇଙ୍କ ପାଇଁ ପାଣ୍ଠି ଆବଣ୍ଟନ **ସାରଣୀ 1.5**ରେ ପ୍ରଦତ୍ତ ହୋଇଛି:

ସାରଣୀ 1.5: ଚତୁର୍ଥ ରାଜ୍ୟ ଅର୍ଥ ଆୟୋଗଙ୍କ ସୁପାରିଶ ଏବଂ ପିଆର୍ଆଇମାନଙ୍କୁ ଆବଣ୍ଟିତ ଅର୍ଥ (କୋଟି ଟଙ୍କାରେ)

କ୍ର. ସଂ.	ବିଷୟ	2010-11	2011-12	2012-13	2013-14	2014-15	Total
1	ସାଧାରଣ କ୍ଷେତ୍ର ମୌଳିକ ଅନୁଦାନ	241.29	279.78	326.99	387.43	458.71	1694.20

କ୍ର. ସଂ.	ବିଷୟ	2010-11	2011-12	2012-13	2013-14	2014-15	Total
2	ସାଧାରଣ ସମ୍ପାଦନ ଅନୁଦାନ	0.00	95.66	224.41	264.70	312.23	897.00
3	ସ୍ୱତନ୍ତ୍ର କ୍ଷେତ୍ର ଅନୁଦାନ	19.39	--	--	--	--	19.39
ମୋଟ		260.68	375.44	551.40	652.13	770.94	2610.59

(ଉତ୍ସ: ପଞ୍ଚାୟତରାଜ ବିଭାଗ ଚିଠି ନଂ.22895 ତା 6 ଅଗଷ୍ଟ 2010)

ଯାହାହେଉ, 1694.20 କୋଟି ଟଙ୍କାରୁ 1299.90 କୋଟି ଟଙ୍କା³ ପିଆରଆଇମାନଙ୍କୁ 2012-13ରୁ 2014-15 ମଧ୍ୟରେ ସାଧାରଣ କ୍ଷେତ୍ର ମୌଳିକ ଅନୁଦାନ, ସ୍ୱତନ୍ତ୍ର କ୍ଷେତ୍ର ମୌଳିକ ଅନୁଦାନ ଏବଂ ବାଜ୍ୟାସ୍ତ୍ର ସମ୍ପାଦନ ଅନୁଦାନର ଅଂଶ ବାବଦକୁ ପ୍ରଦତ୍ତ ହୋଇଥିଲା ।

ତ୍ରୟୋଦଶ ଅର୍ଥ ଆୟୋଗ 2011-15 ମଧ୍ୟରେ ସମ୍ପାଦନ ଅନୁଦାନ ଆବେଦନ ପାଇଁ 897 କୋଟି ଟଙ୍କା ସୁପାରିଶ କରିଥିଲେ । ଯଦି ରାଜ୍ୟ, ତ୍ରୟୋଦଶ ଅର୍ଥ ଆୟୋଗଙ୍କ ପ୍ରତିବେଦନର ଅନୁକ୍ଷେପ 10.161ରେ ଥିବା ନଅଟି ସର୍ତ୍ତକୁ ପାଳନ କରୁଥିବ, ତେବେ ଏହାର ଆବେଦନକୁ ଉଠାଇବାକୁ ଯୋଗ୍ୟ ହେବ ।

ନଅଟି ସର୍ତ୍ତ ମଧ୍ୟରୁ ରାଜ୍ୟ ସରକାର ଚାରୋଟିର ଅନୁପାଳନ କରିଥିବାବେଳେ ପାଞ୍ଚଟି ସର୍ତ୍ତର ଅନୁପାଳନା କରିନାହାନ୍ତି । ତେଣୁ ରାଜ୍ୟ ସରକାର ମାର୍ଚ୍ଚ 2015 ମଧ୍ୟରେ 897 କୋଟି ଟଙ୍କାର ସମ୍ପାଦନା ଅନୁଦାନ ପାଇ ପାରିନଥିଲେ । ଯାହାହେଉ, ରାଜ୍ୟ ମାର୍ଚ୍ଚ 2015 ସୁଦ୍ଧା ବାଜ୍ୟାସ୍ତ୍ର ସଂପାଦନା ଅନୁଦାନରୁ 68.83 କୋଟି ଟଙ୍କା ପାଇଥିଲା ।

ସାରଣୀ 1.6: ଚତୁର୍ଦ୍ଦଶ ଅର୍ଥ ଆୟୋଗଙ୍କ ସୁପାରିଶ (କୋଟି ଟଙ୍କାରେ)

କ୍ର. ସଂ.	ବିଷୟ	2015-16	2016-17	2017-18	2018-19	2019-20	Total
1	ମୌଳିକ ଅନୁଦାନ	955.52	1323.09	1528.71	1768.44	2389.54	7965.28
2	ସଂପାଦନ ଅନୁଦାନ	0	173.55	196.40	223.04	292.05	885.03

(ଉତ୍ସ: ଚତୁର୍ଦ୍ଦଶ ଅର୍ଥ ଆୟୋଗ ବିବରଣୀ)

ସୁପାରିଶ ଅନୁଯାୟୀ 2015-16 ବର୍ଷରେ ରାଜ୍ୟ ସରକାର କେନ୍ଦ୍ରୀୟ ଅର୍ଥ ଆୟୋଗ ଅଧିନିର୍ଣ୍ଣିତ ବାବଦରେ 955.52 କୋଟି ଟଙ୍କା ଅର୍ଥ ଗ୍ରହଣ କରିଥିଲେ ।

1.9 ଅତିର୍ ଉନ୍ନତ ଉନ୍ନତ

1.9.1 ପ୍ରାଥମିକ ଅତିର୍

ଲେଖା ଓ ଲେଖାପରାକ୍ଷା ବିନିୟମନର ନିୟମ 149 ଅନୁସାରେ ନିର୍ଦ୍ଦେଶକ, ସ୍ଥାନୀୟ ନିଧି ଅତିର୍ (ଡିଏଲ୍ଏଫ୍ଏ) ହେଉଛି ରାଜ୍ୟର ପଞ୍ଚାୟତରାଜ ଅନୁଷ୍ଠାନମାନଙ୍କର ପ୍ରାଥମିକ ଅତିର୍ ଯିଏକି ରାଜ୍ୟର ଅର୍ଥ ବିଭାଗ ଅଧିନରେ ଏକ ନିର୍ଦ୍ଦେଶାଳୟ ଚଳାନ୍ତି । ଡିଏଲ୍ଏଫ୍ଏ 26ଟି ଜିଲ୍ଲା ଅତିର୍ କାର୍ଯ୍ୟାଳୟ ମାଧ୍ୟମରେ ସମସ୍ତ 30ଟି ଜିଲ୍ଲାର ପିଆରଆଇଗୁଡ଼ିକୁ ଅତିର୍ କରିଥାନ୍ତି । ମାର୍ଚ୍ଚ 2016 ସୁଦ୍ଧା ଡିଏଲ୍ଏଫ୍ଏ ଦ୍ୱାରା ଅତିର୍ ହୋଇଥିବା ପିଆରଆଇ ଗୁଡ଼ିକର ସ୍ଥିତି ନିମ୍ନ ସାରଣୀରେ ଦିଆଗଲା ।

ସାରଣୀ 1.7: ଡିଏଲ୍ଏଫ୍ଏଙ୍କ ଦ୍ୱାରା ମାର୍ଚ୍ଚ 2016 ସୁଦ୍ଧା ପିଆରଆଇ ଗୁଡ଼ିକର ଅତିର୍ର ସ୍ଥିତି

ବର୍ଷ	ଅତିର୍ ପାଇଁ ଯୋଜନା ଥିବା ମୋଟ ପିଆରଆଇ ସଂଖ୍ୟା			ମୋଟ ଅତିର୍ ହୋଇଥିବା ପିଆରଆଇ ସଂଖ୍ୟା			ନ୍ୟୁନତା (ବନ୍ଧନୀ ମଧ୍ୟରେ ଥିବା ସଂଖ୍ୟା ପ୍ରତିଶତକୁ ବୁଝାଏ)		
	ପଞ୍ଚାୟତ	ବ୍ଲକ୍	ଜିଲ୍ଲା ପରିଷଦ	ପଞ୍ଚାୟତ	ବ୍ଲକ୍	ଜିଲ୍ଲା ପରିଷଦ	ପଞ୍ଚାୟତ	ବ୍ଲକ୍	ଜିଲ୍ଲା ପରିଷଦ
2013-14	6234	314	30	4384	294	30	1850 (30)	20 (6)	ଶୂନ୍ୟ
2014-15	6234	314	30	4647	314	29	1587 (25)	0	1
2015-16	5977	314	30	5427	311	30	550 (9)	3(1)	Nil

(ଉତ୍ସ: ନିର୍ଦ୍ଦେଶକ, ସ୍ଥାନୀୟ ପାଣ୍ଠି ଅତିର୍, ଓଡ଼ିଶାଙ୍କ ଠାରୁ ପ୍ରାପ୍ତ ପଥ୍ୟ)

³ ସାଧାରଣ ଅଞ୍ଚଳ ମୂଳ ଅନୁଦାନ: 1172.90 କୋଟି ଟଙ୍କା + ବିଶେଷ ଅଞ୍ଚଳ ଅନୁଦାନ: 58.17 କୋଟି ଟଙ୍କା + ବାଜ୍ୟାସ୍ତ୍ର ସଂପାଦନ ଅନୁଦାନର ଭାଗ : 68.83 କୋଟି ଟଙ୍କା

ଗ୍ରାମ ପଞ୍ଚାୟତ ଗୁଡ଼ିକରେ ବଜେଟ୍ ଅତିର୍ତ୍ତ ବ୍ୟବଧାନ ହ୍ରାସ କରିବା ପାଇଁ ସରକାର/ଡିଏଲଏଫ୍ ଭାରତର ସାର୍ବଜନୀନ ସମାକ୍ଷକ ଅନୁଷ୍ଠାନ (ଆଇପିଏଆଇ)କୁ ନିୟୋଜନ କରିଥିଲେ (ସେପ୍ଟେମ୍ବର 2010)। ଆଇପିଏଆଇ 2015-16 ମଧ୍ୟରେ ଡିଏଲଏଫ୍ ତରଫରୁ 2319ଟି ଗ୍ରାମ ପଞ୍ଚାୟତର ଅତିର୍ତ୍ତ କରିଥିଲେ ।

1.9.2 ଭାରତର ମହାଲେଖା ନିୟନ୍ତ୍ରଣ ତଥା ମହାସମାକ୍ଷକ ଦ୍ୱାରା ଅତିର୍ତ୍ତ

ତ୍ରୟୋଦଶ ଅର୍ଥ ଆୟୋଗଙ୍କ ସୁପାରିଶ ଆଧାରରେ ରାଜ୍ୟ ସରକାର, ଭାରତର ମହାଲେଖା ନିୟନ୍ତ୍ରଣ ତଥା ମହାସମାକ୍ଷକ (ସିଏଜି)କୁ ସିଏଜି (କାର୍ଯ୍ୟ, କ୍ଷମତା ଓ ସେବା ସର୍ତ୍ତ) ଅଧିନିୟମ 1971ର ଧାରା 20(i) ଅନୁସାରେ, ପଞ୍ଚାୟତରାଜ ଅନୁଷ୍ଠାନମାନଙ୍କର ତିନୋଟିଯାକ ସ୍ତରର ଅତିର୍ତ୍ତ କରିବା ପାଇଁ କାର୍ଯ୍ୟନ୍ୟସ୍ତ କରିଥିଲେ (ଏପ୍ରିଲ 2011)। ଏହା ବ୍ୟତୀତ, ସ୍ଥାନୀୟ ନିକାୟ ଗୁଡ଼ିକୁ ଅତିର୍ତ୍ତ କରିବା ପାଇଁ ସିଏଜିକୁ ରାଜ୍ୟ ଅତିର୍ତ୍ତ ସଂସ୍ଥା ଯଥା ସ୍ଥାନୀୟ ନିୟୁ ଅତିର୍ତ୍ତ (ଏଲଏଫ୍)କୁ ବୈଷୟିକ ଦିଗଦର୍ଶନ ଓ ସହାୟତା (ଟିଜିଏସ୍) ଯୋଗାଇବା ପାଇଁ ଅନୁରୋଧ କରାଯାଇଥିଲା । ସରକାର, ସରକାରୀ ରାଜପତ୍ରରେ ସହମତ ହୋଇଥିବା ଟିଜିଏସର ସର୍ତ୍ତାବଳୀକୁ ଅଧିକୃତିତ କଲେ (ଜୁଲାଇ 2011)। ଟିଜିଏସ୍ ବ୍ୟବସ୍ଥା ଅନୁସାରେ 2015-16 ଅବଧିରେ 310 ଜଣ ଏଲଏଫ୍ କର୍ମଚାରୀଙ୍କୁ ପିଆରଆଇ ଓ ଯୁଏଲ୍‌ବିମାନଙ୍କରେ କାର୍ଯ୍ୟାନୁିତ ହେଉଥିବା ପରିକଳ୍ପନାର ଅତିର୍ତ୍ତ, ଯୁଏଲ୍‌ବିରେ ହିସାବ ପଞ୍ଜି, ଅତିର୍ତ୍ତ ପଞ୍ଜି ଆଦି ପ୍ରସଙ୍ଗ ଉପରେ ପ୍ରଶିକ୍ଷଣ ଦିଆଯାଇଥିଲା ।

1.10 ପ୍ରତିବେଦନ କରିବା ବ୍ୟବସ୍ଥା

1.10.1 ପ୍ରାଥମିକ ଅତିର୍ତ୍ତକର ଅତିର୍ତ୍ତ ରିପୋର୍ଟ

ପିଆରଆଇ ମାନଙ୍କର ଆର୍ଥିକ ହିସାବର ବାର୍ଷିକ ଅତିର୍ତ୍ତ ପାଇଁ ଡିଏଲଏଫ୍ ହେଉଛନ୍ତି ସାକ୍ଷୁତିପ୍ରାପ୍ତ ପ୍ରାଥମିକ ଅତିର୍ତ୍ତ । ତ୍ରୟୋଦଶ ଅର୍ଥ ଆୟୋଗଙ୍କ ସୁପାରିଶ ଏବଂ ଓଏଲଏଫ୍ (ସଂଶୋଧିତ) ନିୟମ 2015ର ବ୍ୟବସ୍ଥା ଅନୁସାରେ ଡିଏଲଏଫ୍ ପୂର୍ବ ବର୍ଷର ଏକ ସଂକଳିତ ପ୍ରତିବେଦନ ପ୍ରତିବର୍ଷ ସେପ୍ଟେମ୍ବର 30 ସୁଦ୍ଧା ପ୍ରସ୍ତୁତ କରି ରାଜ୍ୟ ସରକାରଙ୍କ ପାଖରେ ଦାଖଲ କରିବେ ଯାହାକି ରାଜ୍ୟ ବିଧାନସଭାରେ ଆଗତ ହେବ । 2014-15 ବର୍ଷର ବାର୍ଷିକ ପ୍ରତିବେଦନ ଓଡ଼ିଶା ବିଧାନ ସଭାରେ 7 ଡିସେମ୍ବର 2015 ରେ ଆଗତ ହୋଇଛି ।

1.10.2 ପିଆରଆଇ ଉପରେ ବାର୍ଷିକ ବୈଷୟିକ ନିରୀକ୍ଷଣ ପ୍ରତିବେଦନ (ଏଟିଆଇଆର୍)

ମାର୍ଚ୍ଚ 2015 ରେ ସମାପିତ ବର୍ଷ ପାଇଁ ବାର୍ଷିକ ବୈଷୟିକ ନିରୀକ୍ଷଣ ପ୍ରତିବେଦନଟି 27 ସେପ୍ଟେମ୍ବର 2016 ରେ ରାଜ୍ୟ ବିଧାନ ସଭାରେ ଆଗତ କରାଯାଇଛି ।

1.11 ଅତିର୍ତ୍ତ ଅବଲୋକନ ପ୍ରତି ଜବାବ

ମହାଲେଖାକାର (ସାଧାରଣ ଓ ସାମାଜିକ କ୍ଷେତ୍ର ଅତିର୍ତ୍ତ), ଓଡ଼ିଶାଙ୍କ ତରଫରୁ ବିଭିନ୍ନ ପିଆରଆଇମାନଙ୍କୁ 31 ମାର୍ଚ୍ଚ 2016 ସୁଦ୍ଧା ପଠାଯାଇଥିବା 3295ଟି ନିରୀକ୍ଷଣ ପ୍ରତିବେଦନର 14,480ଟି ଅନୁକ୍ଷେପ ଆବଶ୍ୟକୀୟ ଅନୁପାଳନା ଅଭାବରୁ ଅମାମାସିଂତ ହୋଇ ପଡ଼ିରହିଛି । ଯାହାହେଉ, ତ୍ରିକୋଣୀୟ କମିଟି ବୈଠକ ମାଧ୍ୟମରେ 2014-15ରେ 703ଟି ଅନୁକ୍ଷେପ ଓ 51ଟି ନିରୀକ୍ଷଣ ରିପୋର୍ଟ ମାମାସିଂତ ହୋଇଯାଇଛି । ମହାଲେଖାକାର (ସାଧାରଣ ଓ ସାମାଜିକ କ୍ଷେତ୍ର) ଓଡ଼ିଶା 2005-06ରୁ 2014-15 ମଧ୍ୟରେ ପଞ୍ଚାୟତରାଜ ଅନୁଷ୍ଠାନ ଉପରେ ନଅଟି ବାର୍ଷିକ ବୈଷୟିକ ନିରୀକ୍ଷଣ ପ୍ରତିବେଦନ ଜାରି କରିଥିଲେ ଯେଉଁଥିରେ ରାଜ୍ୟର ପିଆରଆଇମାନଙ୍କର ନେଣଦେଣ ଉପରେ ମୁଖ୍ୟ ଅତିର୍ତ୍ତ ସିଦ୍ଧାନ୍ତଗୁଡ଼ିକ ସ୍ଥାନ ପାଇଛି । କିନ୍ତୁ ବିଭାଗର ଆୟୁକ୍ତ ତଥା ସଚିବଙ୍କ ସହିତ ବୈଠକ କରି ଓ ଓଡ଼ିଶା ସରକାରଙ୍କ ମୁଖ୍ୟ ଶାସନ ସଚିବଙ୍କ ସହିତ ଅନେକ ପତ୍ରାଳାପ କରି ମଧ୍ୟ ଉକ୍ତ ନଅଟି ଏଟିଆଇଆର୍ ଅନୁକ୍ଷେପଗୁଡ଼ିକ ଉପରେ ଅନୁପାଳନା ପ୍ରଦାନ ନିମ୍ନମାନର ଥିଲା ।

ବିଭାଗ ଖ
ଦାୟାତ୍ଵାଧୀନତା ସଂକ୍ରିୟା ଏବଂ ଅର୍ଥନୈତିକ ପ୍ରତିବେଦନ ପ୍ରସଙ୍ଗ

1.12 ଦୁର୍ନୀତି ନିବାରଣ ସଂକ୍ରିୟା

(i) ସାମାଜିକ ଅଡିଟ୍

ଅନୁପାଳନ ସମାକ୍ଷାରେ ଦେଖାଗଲା ଯେ ପଞ୍ଚାୟତ ସମିତି⁴ ମାନେ ବିଭିନ୍ନ ପରିକଳ୍ପନାରେ ସାମାଜିକ ଅଡିଟ୍ କରାଇ ନଥିଲେ ।

(ii) ଲୋକାୟୁକ୍ତ

ଯଦିଓ ରାଷ୍ଟ୍ରପତି ଜାନୁଆରୀ 2015ରେ ଓଡ଼ିଶା ଲୋକାୟୁକ୍ତ ବିଲକୁ ଅନୁମୋଦନ କରିଛନ୍ତି, ରାଜ୍ୟ ସରକାର ବର୍ତ୍ତମାନ ସୁଦ୍ଧା ଲୋକାୟୁକ୍ତ ନିୟୁକ୍ତ କରିନାହାନ୍ତି । ନିୟମ ଅନୁଯାୟୀ ରାଜ୍ୟ ସରକାର ନୂତନ ଲୋକାୟୁକ୍ତ ଅଧିକାରୀ ଲାଗୁ କରିବା ପାଇଁ ରାଜପତ୍ର ଅଧିକାରୀଙ୍କୁ ଜାରି କରିବା ଆବଶ୍ୟକ ଥିଲା । ଯାହାହେଉ, ସରକାର ଏପର୍ଯ୍ୟନ୍ତ ନିୟମ ପ୍ରଣୟନ ପାଇଁ କୌଣସି ପଦକ୍ଷେପ ନେଇନାହାନ୍ତି ।

(iii) ଅଭିଯୋଗ ପ୍ରତିକାର

ଅଡିଟ୍ ଦେଖିଲା ଯେ 2015-16 ବର୍ଷରେ ଅଡିଟ୍ ହୋଇଥିବା 38ଟି ପଞ୍ଚାୟତ ସମିତି ମଧ୍ୟରୁ 28ଟିରେ ଗ୍ରହଣ କରାଯାଇଥିବା 4997⁵ଟି ଅଭିଯୋଗ ମଧ୍ୟରୁ 4310ଟି ଅଭିଯୋଗ ପ୍ରତିକାର ନ ହୋଇ ପଡ଼ି ରହିଛି । ବିଡିଓମାନେ କହିବା ଅନୁସାରେ ତଦନ୍ତ ବିବରଣୀ ଆସିବାରେ ବିଳମ୍ବ ହେବାରୁ ଅଭିଯୋଗ ଗୁଡ଼ିକ ପଡ଼ି ରହିଛି ।

1.13 ଉପଯୋଗ ପ୍ରମାଣପତ୍ର (ୟୁସି) ପ୍ରଦାନରେ ବିଳମ୍ବ

ଏହା ଦେଖାଗଲା ଯେ 2015-16 ବର୍ଷରେ ଅଡିଟ୍ ହୋଇଥିବା 38ଟି ପଞ୍ଚାୟତ ସମିତି ମଧ୍ୟରୁ 26ଟିରେ ବ୍ୟୟିତ 1022.33 କୋଟି ଟଙ୍କାରୁ 596.98 କୋଟି ଟଙ୍କାର ଯୁସି ପ୍ରଦାନ କରାଯାଇ ନଥିଲା । ସେହିପରି 25ଟି ଗ୍ରାମ ପଞ୍ଚାୟତ 2015-16 ବର୍ଷରେ ଖର୍ଚ୍ଚ କରିଥିବା 3.38 କୋଟି ଟଙ୍କା ମଧ୍ୟରୁ 3.08 କୋଟି ଟଙ୍କାର ଯୁସି ପ୍ରଦାନ କରିନଥିଲେ ।

1.14 ବଳେୟା ଅଗ୍ରାମ

ଅନୁପାଳନ ଅଡିଟ୍ ବେଳେ ଗ୍ରାଏଲ୍ ବାଲାନ୍ସ ଓ ରୋକଡ଼ ବହିରୁ ଦେଖାଗଲା ଯେ 34ଟି ପଞ୍ଚାୟତ ସମିତିରେ 43.31 କୋଟି ଟଙ୍କାର ଅଗ୍ରାମ ଅସମାନ୍ତୋକ୍ତିତ ହୋଇ ପଡ଼ି ରହିଛି । ଅଗ୍ରାମ ଖାତା ନଥିବାରୁ ଅଗ୍ରାମ ପ୍ରଦାନର କାରଣ, ତାରିଖ ଓ କାହାକୁ ପ୍ରଦାନ କରାଯାଇଛି ତାହା ଅଡିଟ୍ ଜାଣିପାରିଲା ନାହିଁ । ସେହିପରି 20ଟି ଗ୍ରାମ ପଞ୍ଚାୟତରେ 19.79 ଲକ୍ଷ ଟଙ୍କା ଅସମାନ୍ତୋକ୍ତିତ ହୋଇ ପଡ଼ି ରହିଛି ।

1.15 ବ୍ୟାଙ୍କ୍ ଖାତା ସହ ରୋକଡ଼ ବହିର ମେଳନ ନ ହେବା

ଅନୁପାଳନ ସମାକ୍ଷାରେ 36ଟି ପଞ୍ଚାୟତ ସମିତିରେ ଦେଖାଗଲା ଯେ 2015-16 ବର୍ଷରେ ମେଳନ ଅଭାବରୁ ରୋକଡ଼ ବହିର ଅବଶେଷ ଏବଂ ବ୍ୟାଙ୍କ୍ ଖାତା ମଧ୍ୟରେ ତାରତମ୍ୟ ରହିଥିଲା ।

⁴ ବାଲିଅନ୍ତା, ସାନଖେମୁଣ୍ଡି, ସୁରାଡ଼, ବରକୋଟ୍, ଲେଫ୍ଟି ପଡ଼ା, ହେମଗିରି, କଣ୍ଟାପଡ଼ା, ରିଆମାଳ ଓ ସବ୍‌ଡେଗା
⁵ ଉପଭୋକ୍ତା ମାନଙ୍କ ଠାରୁ ପ୍ରତ୍ୟକ୍ଷ ଭାବରେ-3363, ଜିଲ୍ଲାପାଳମାନଙ୍କ ଦ୍ଵାରା- 1149 ଏବଂ ବିଭାଗମାନଙ୍କ ଠାରୁ- 485

1.16 ପଞ୍ଚାୟତ ସମିତିଗୁଡ଼ିକ ଦ୍ୱାରା ହିସାବ ପରିଚାଳନା

- ପଞ୍ଚାୟତ ସମିତିର ହିସାବ ସମ୍ପୂର୍ଣ୍ଣ ପଞ୍ଚାୟତ ସମିତି ଦ୍ୱାରା ରଖାଯାଏ ଓ ଗ୍ରାମ ପଞ୍ଚାୟତମାନଙ୍କର ହିସାବ ରକ୍ଷଣ ପାଇଁ ଚାଗାର୍ଡ ଆକାଉଣ୍ଟାବ୍ଲ ନିୟୁକ୍ତ ହୋଇଥାନ୍ତି । ଓଡ଼ିଶା ସ୍ଥାନୀୟ ନିଧି ଅତିର୍, ନିୟମାବଳୀ 1951ର ନିୟମ 20(ଏଚ୍) ଅନୁଯାୟୀ ପଞ୍ଚାୟତିରାଜ ବିଭାଗ ଗୁଡ଼ିକର ହିସାବ, ନିର୍ଦ୍ଦେଶକ, ସ୍ଥାନୀୟ ନିଧି ସମାକ୍ଷା ଦ୍ୱାରା ଅନୁପ୍ରମାଣିତ କରାଯାଏ ।
- 5987ଟି ପଞ୍ଚାୟତିରାଜ ଅନୁଷ୍ଠାନମାନଙ୍କ ହିସାବ ମଧ୍ୟରୁ ନିର୍ଦ୍ଦେଶକ, ସ୍ଥାନୀୟ ନିଧି ଅତିର୍, ମାର୍ଚ୍ଚ 5197ଟି ହିସାବ ଅନୁପ୍ରମାଣିତ କରିଥିଲେ ।
- ପଞ୍ଚାୟତ ସମିତିଗୁଡ଼ିକ ସେମାନଙ୍କ ହିସାବ ରକ୍ଷଣ ପାଇଁ ଏନ୍‌ଆଇସି ଦ୍ୱାରା ଆଦର୍ଶ ହିସାବ ପଦ୍ଧତି ଉପରେ ବିକଶିତ ପିଆର୍‌ଆଇଏ ସଫ୍ଟ୍ୱେୟାର ପ୍ରଚଳନ କରିଥିଲେ (ଏପ୍ରିଲ 2014) ।

ଅଧ୍ୟାୟ II

ଅନୁପାଳନା ଅତିତ୍

**ଦ୍ୱିତୀୟ ଅଧ୍ୟାୟ
ଅନୁପାଳନା ଅତିର୍ତ୍ତ**

ପଞ୍ଚାୟତି ରାଜ ବିଭାଗ

2.1 ଦାରିଦ୍ର୍ୟ ସମାପନ ଓ ଭିତ୍ତିଭୂମି ପାଇଁ ଲକ୍ଷ୍ୟକୃତ ଗ୍ରାମୀଣ ଅଭିକ୍ରମ

2.1.1 ଉପକ୍ରମ

ଦାରିଦ୍ର୍ୟ ସମାପନ ଓ ଭିତ୍ତିଭୂମି ପାଇଁ ଲକ୍ଷ୍ୟକୃତ ଗ୍ରାମୀଣ ଅଭିକ୍ରମ (ତ୍ରିପ୍ତି) ଏକ ଜୀବିକା ପ୍ରକଳ୍ପ ଯାହା 5.14 କୋଟି ଟଙ୍କାର ବିଶ୍ୱବ୍ୟାଙ୍କ ରଣ ସାହାଯ୍ୟରେ ଓଡ଼ିଶାରେ କାର୍ଯ୍ୟାନୁିତ ହୋଇଛି । ପ୍ରକଳ୍ପର ଅବଧି ମାର୍ଚ୍ଚ 2009ରୁ ମାର୍ଚ୍ଚ 2014 ପର୍ଯ୍ୟନ୍ତ ଥିଲା ଯାହା ଜୁନ 2015 ପର୍ଯ୍ୟନ୍ତ ବୃଦ୍ଧି କରାଯାଇଥିଲା । ଭାରତ ସରକାର ଓ ଆନ୍ତର୍ଜାତିକ ଉନ୍ନତ୍ତ୍ୱନ ସଂଘ (ଆଇଡିଏ) ମଧ୍ୟରେ ଅର୍ଥଯୋଗାଣ ରାଜିନାମା ଏବଂ ଓଡ଼ିଶା ସରକାର ଓ ଆଇଡିଏ ମଧ୍ୟରେ ପ୍ରକଳ୍ପ ରାଜିନାମା ଜାନୁଆରୀ 2009ରେ ସାକ୍ଷରିତ ହୋଇଥିଲା । ଅର୍ଥ ଯୋଗାଣ ରାଜିନାମା ଅନୁସାରେ ମୋଟ ବ୍ୟୟର 90 ପ୍ରତିଶତ ପାଇଁ ବିଶ୍ୱ ବ୍ୟାଙ୍କ ପାଣ୍ଠି ପ୍ରଦାନ କରିବ ଏବଂ 10 ପ୍ରତିଶତ ପାଣ୍ଠି ଓଡ଼ିଶା ସରକାର ଦେବେ ।

ଏହି ପ୍ରକଳ୍ପର ଉଦ୍ଦେଶ୍ୟ ଥିଲା ଗରିବମାନଙ୍କ ସାମାଜିକ ଓ ଅର୍ଥନୈତିକ ଅବସ୍ଥାରେ ଉନ୍ନତି ଆଣିବା ଯନ୍ତ୍ରଣାରେ ମନୋନୀତ ଜିଲ୍ଲା ଗୁଡ଼ିକରେ ମୁଖ୍ୟତଃ ଗରିବ ମହିଳା ଏବଂ ସରକାରୀ ସୁବିଧା ପାଇନଥିବା ଗୋଷ୍ଠୀଗୁଡ଼ିକ ଅର୍ତ୍ତଭୁକ୍ତ । ପ୍ରକଳ୍ପରେ ଚାରୋଟି ଉପାଦାନ ଥିଲା ଯଥା (1) ଅନୁଷ୍ଠାନ ଗଠନ ଏବଂ ଦୃଢ଼ୀକରଣ, (2) ଗୋଷ୍ଠୀ ନିର୍ବେଶ ପାଣ୍ଠି (ସିଆଇଏଫ୍), (3) ଜୀବିକା ପାଣ୍ଠି (ଏଲଏଫ୍) ଏବଂ (4) ପ୍ରକଳ୍ପ ପରିଚାଳନା, ଜ୍ଞାନ ପରିଚାଳନା ଓ ପ୍ରତିଲିପି । ଏହି ପ୍ରକଳ୍ପଟି ଓଡ଼ିଶାର 10ଟି ଉପକୂଳ ଜିଲ୍ଲା¹ରେ ଥିବା 38ଟି ବ୍ଲକ୍‌ରେ କାର୍ଯ୍ୟାନୁିତ କରାଯାଇଥିଲା । ଓଡ଼ିଶା ଦାରିଦ୍ର୍ୟ ହ୍ରାସ ମିସନ୍ (ଓପିଆରଏମ୍), ଯାହା ସମିତି ପଞ୍ଜୀକରଣ ଅଧିନିୟମ 1860 ଅଧିନରେ ପଞ୍ଜୀକୃତ ଏକ ସମିତି, ତ୍ରିପ୍ତିର ପରିଚାଳନା ଦାୟିତ୍ୱରେ ଥିଲା । ଓପିଆରଏମ୍‌କୁ 21 ଏପ୍ରିଲ 2012 ମସିହାରେ ଓଡ଼ିଶା ଜୀବିକା ମିଶନ କାମରେ ପୁନର୍ନିମିତ କରାଗଲା । ରାଜ୍ୟ ପ୍ରକଳ୍ପ ପର୍ଯ୍ୟାଲୋଚନା ଶାଖା (ଏସ୍‌ପିଏମ୍‌ୟୁ) ଜିଲ୍ଲା ସ୍ତରରେ ଜିଲ୍ଲା ପ୍ରକଳ୍ପ ପର୍ଯ୍ୟାଲୋଚନା ଶାଖା (ଡିପିଏମ୍‌ୟୁ) ଏବଂ ବ୍ଲକ୍ ସ୍ତରରେ ବ୍ଲକ୍ ପ୍ରକଳ୍ପ ସହଜକରଣ ଦଳ (ଡିପିଏଫ୍‌ଟି)ର ସହାୟତାରେ ରାଜ୍ୟ ସ୍ତରରେ ଏହି ପ୍ରକଳ୍ପର କାର୍ଯ୍ୟାନୁିୟନ ନିମନ୍ତେ ଉତ୍ତରଦାୟୀ ଥିଲା ।

ତ୍ରିପ୍ତିର ଅତିର୍ତ୍ତ ମେ ଏବଂ ଅଗଷ୍ଟ 2016 ମଧ୍ୟରେ ସମ୍ପାଦିତ ହୋଇଥିଲା ଯାହାର ଅବଧି 2009-10ରୁ 2015-16 (ଜୁନ 2015 ପର୍ଯ୍ୟନ୍ତ)² ଯାଏଁ ବ୍ୟାପ୍ତ ଥିଲା । ଅତିର୍ତ୍ତ ରାଜ୍ୟ ସ୍ତରରେ ଏସ୍‌ପିଏମ୍‌ୟୁ, ତିନୋଟି ଜିଲ୍ଲା³ରେ ଡିପିଏମ୍‌ୟୁ, 12ଟି ବିପିଏଫ୍‌ଟି⁴, 48ଟି ଗ୍ରାମ ପଞ୍ଚାୟତ ସ୍ତରୀୟ ସଂଘ (ଜିପିଏଲ୍‌ଏଫ୍) ଏବଂ ତଦାଧୀନ 96ଟି ସୟ ସହାୟକ ଗୋଷ୍ଠୀର (ଏସ୍‌ଏର୍‌ଜି) ନଥିପତ୍ର ନମୁନା ଯାଞ୍ଚ କରିଥିଲା । ନମୁନା ଯାଞ୍ଚ କରାଯାଇଥିବା ଜିପିଏଲ୍‌ଏଫ୍ ଏବଂ ଏସ୍‌ଏର୍‌ଜି ଗୁଡ଼ିକର ନାମ **ପରିଶିଷ୍ଟ 2.1** ରେ ଦିଆଯାଇଅଛି । ଅତିର୍ତ୍ତ ସିଦ୍ଧାନ୍ତମାନ ନିମ୍ନରେ ଆଲୋଚନା କରାଗଲା ।

¹ ଅନୁଗୁଳ, ବାଲେଶ୍ୱର, ଭଦ୍ରକ, କଟକ, କେନ୍ଦ୍ରାପଡ଼ା, ଖୋର୍ଦ୍ଧା, ଜଗତସିଂହପୁର, ଯାଜପୁର, ନୟାଗଡ଼ ଏବଂ ପୁରୀ
² ତ୍ରିପ୍ତି ପ୍ରକଳ୍ପ 30 ଜୁନ୍ 2015 ଦିନ ସମାପ୍ତ ହୋଇଥିଲା
³ ଅନୁଗୁଳ, ବାଲେଶ୍ୱର ଏବଂ କେନ୍ଦ୍ରାପଡ଼ା
⁴ ଅନୁଗୁଳ, ଆଠମଲ୍ଲିକ, ଛେଞ୍ଚିପଦା, ପାଲଲହରା, ବାଲେଶ୍ୱର, ଭୋଗରାଇ, ଜଳେଶ୍ୱର, ଖଇରା, କେନ୍ଦ୍ରାପଡ଼ା, ରାଜନଗର, ପଟ୍ଟାମୁଣ୍ଡାଇ ଏବଂ ମହାକାଳପଡ଼ା

ଅତିର୍ଦ୍ଧ ସିଦ୍ଧାନ୍ତ

2.1.2 ଯୋଜନା ପ୍ରକ୍ରିୟାରେ ନିମ୍ନରୁ ଉର୍ଦ୍ଧ୍ୱଗାମୀ ସୂତ୍ର ଅନୁସରଣ କରାଯାଉଛି

ତ୍ରିତ୍ରିତ ପ୍ରକଳ୍ପ କାର୍ଯ୍ୟାନୁଷ୍ଠାନ ଯୋଜନା (ପିଆଇପି)ର ଅନୁକ୍ଷେପ 8.6ରେ ନିର୍ଦ୍ଧାରିତ କରାଯାଇଛି କି ପ୍ରକଳ୍ପର ଯୋଜନା ପ୍ରକ୍ରିୟା “ନିମ୍ନରୁ ଉର୍ଦ୍ଧ୍ୱଗାମୀ” ସୂତ୍ର ଅନୁସରଣ କରିବ ଯଥା ଜିପିଏଲ୍‌ଏଫ୍/ଗ୍ରାମ୍ୟସ୍ତରୀୟ ଯୋଜନାକୁ ବିଚାରକୁ ନେଇ ବାର୍ଷିକ କାର୍ଯ୍ୟ ଯୋଜନା (ଏଡବ୍ଲ୍ୟୁପି) ବୁକ୍ ସରରେ ପ୍ରସ୍ତୁତ ହେବ ଯାହା ଜିଲ୍ଲା/ରାଜ୍ୟ ସରରେ ଏକତ୍ରୀକୃତ ହେବ ।

ଏସ୍‌ପିଏମ୍‌ସ୍, ତିନୋଟି ଡିପିଏମ୍‌ସ୍, 12ଟି ବିପିଏଫ୍‌ଟି ଏବଂ 48ଟି ଜିପିଏଲ୍‌ଏଫ୍‌ର ନଥିପତ୍ର ସମାକ୍ଷା ଦର୍ଶାଇଲା ଯେ କେବଳ କେନ୍ଦ୍ରାପଡା ବୁକ୍‌ରେ 2010-11 ବର୍ଷକୁ ଛାଡି, ଏଡବ୍ଲ୍ୟୁପି, ଏସ୍‌ପିଏମ୍‌ସ୍ ସରରେ ପ୍ରସ୍ତୁତ କରା ଯାଇଥିଲା । ଏଗୁଡ଼ିକୁ ଡିପିଏମ୍‌ସ୍/ଏସ୍‌ପିଏମ୍‌ସ୍‌ରେ ଏକତ୍ରୀକୃତ ଓ ଅନୁମୋଦିତ କରାଯିବା ପରିବର୍ତ୍ତେ ଡିପିଏମ୍‌ସ୍ ଏବଂ ବିପିଏଫ୍‌ଟି ମାନଙ୍କୁ କାର୍ଯ୍ୟକାରୀ କରିବା ନିମନ୍ତେ ଜଣାଇ ଦିଆଯାଇଥିଲା । ଏହା ଦର୍ଶାଇଥିଲା ଯେ ପ୍ରକଳ୍ପ ଯୋଜନା ପ୍ରକ୍ରିୟାରେ ନିମ୍ନରୁ ଉର୍ଦ୍ଧ୍ୱଗାମୀ ସୂତ୍ର ଅନୁସରଣ କରାଯାଉ ନଥିଲା । ଉର୍ଦ୍ଧ୍ୱରୁ ନିମ୍ନଗାମୀ ଯୋଜନା ନିମ୍ନ ସରରେ ଗୋଷ୍ଠୀ ଆଧାରିତ ସଙ୍ଗଠନଗୁଡ଼ିକର (ସିବିଓ) ଯୋଗଦାନକୁ ବାରଣ କରିଥିଲା ।

2.1.3 ଆର୍ଥିକ ପରିଚ୍ଛଳନା

ଓପିଆରଏମ୍ ଓଡ଼ିଶା ସରକାରଙ୍କ ଠାରୁ 2006-07ରୁ 2015-16 ମଧ୍ୟରେ ତ୍ରିତ୍ରି ପାଇଁ 439.52 କୋଟି ଟଙ୍କା ପାଇଥିଲା ଏବଂ 432.94 କୋଟି ଟଙ୍କା (98 ପ୍ରତିଶତ) ଖର୍ଚ୍ଚ କରିଥିଲା । ତ୍ରିତ୍ରି ଅର୍ଜିତ ପାଣ୍ଡିର 2006-07⁵ ରୁ 2015-16 (ଜୁନ 2015) ମଧ୍ୟରେ ବର୍ଷଓ୍ୱାରା ପ୍ରାପ୍ତି ଓ ଉପଯୋଗ ନିମ୍ନରେ ସାରଣୀ-1ରେ ଦିଆଗଲା ।

ସାରଣୀ 1: ତ୍ରିତ୍ରି ଅର୍ଜିତ ପାଣ୍ଡିର ପ୍ରାପ୍ତି ଏବଂ ଉପଯୋଗ (ଟଙ୍କା କୋଟିରେ)

ବର୍ଷ	ପାଇଥିବା ପାଣ୍ଡି	ସୁଧ	ମୋଟ ପାଣ୍ଡି	ଖର୍ଚ୍ଚ	ବିଶ୍ୱ ବ୍ୟାଙ୍କ୍ ଦ୍ୱାରା ପ୍ରତିପୁରିତ
2006-07	1.00	0.00	1.00	0.00	0.00
2007-08	0.00	0.04	0.04	0.21	0.00
2008-09	40.00	0.02	40.02	0.27	0.55
2009-10	0.00	0.96	0.96	4.83	4.47
2010-11	0.00	1.04	1.04	8.10	7.03
2011-12	26.19	1.22	27.41	48.05	43.23
2012-13	120.00	0.92	120.92	115.81	103.97
2013-14	192.33	0.75	193.08	138.67	125.08
2014-15	60.00	2.15	62.15	121.35	109.61
2015-16	0.00	0.12	0.12	-4.35*	9.09
ମୋଟ	439.52	7.22	446.74	432.94	403.03

ଉତ୍ସ:- ଏସ୍‌ପିଏମ୍‌ସ୍ ଠାରୁ ପ୍ରଦତ୍ତ ତଥ୍ୟ
 * ବର୍ଷମଧ୍ୟରେ ମୋଟ ବ୍ୟୟ 8.70 କୋଟି ଟଙ୍କା ଥିଲା ଏବଂ ଅନୁପଯୋଜିତ 13.05 କୋଟି ଟଙ୍କା ସିବିଓମାନେ ଫେରାଇଥିଲେ

ଏସ୍‌ପିଏମ୍‌ସ୍ ଦ୍ୱାରା ଦର୍ଶାଯାଇଥିବା 432.94 କୋଟି ଟଙ୍କାର ବ୍ୟୟ ରୂପାନ୍ତ ନଥିଲା କାରଣ ଏଥିରେ ବିଭିନ୍ନ କାର୍ଯ୍ୟାନୁଷ୍ଠାନକାରୀ ସଂସ୍ଥା ଯଥା ଡିପିଏମ୍‌ସ୍, ବିପିଏମ୍‌ସ୍ ଏବଂ ଜିପିଏଲ୍‌ଏଫ୍ ମାନଙ୍କ ପାଖରେ ଅନୁପଯୋଜିତ ରହିଥିବା ଟଙ୍କା ମିଶିକରି ଥିଲା । ଯେହେତୁ ଏସ୍‌ପିଏମ୍‌ସ୍ (ତ୍ରିତ୍ରି)ର ରୋକଡ୍ ବହି ନଭେମ୍ବର 2015ଠାରୁ ଅବ୍ୟତନ କରାଯାଇନଥିଲା, ଏସ୍‌ପିଏମ୍‌ସ୍ ପାଖରେ ଥିବା ପ୍ରକୃତ ଅବ୍ୟୟିତ ଅବଶେଷ ଅତିର୍ଦ୍ଧ ଆକଳନ କରି ପାରିନଥିଲା । ପ୍ରକଳ୍ପର ଆର୍ଥିକ ପରିଚ୍ଛଳନା ଉପରେ ମୁଖ୍ୟ ସିଦ୍ଧାନ୍ତ ଗୁଡ଼ିକ ନିମ୍ନରେ ଆଲୋଚନା କରାଯାଇଛି ।

⁵ ଆଇଡିଏ ଦ୍ୱାରା ଅର୍ଥଯୋଗାଣ ରାଜିନାମା ସ୍ୱାକ୍ଷରିତ ହେବା (ଜାନୁଆରୀ 2009) ପୂର୍ବରୁ ରାଜ୍ୟ ସରକାର 2006-07 ଏବଂ 2008-09 ମଧ୍ୟରେ ନିଜ ବଜେଟ୍‌ରୁ ପାଣ୍ଡି ଯୋଗାଇ ଥିଲେ

2.1.3.1 ପ୍ରତିଶୁଦ୍ଧି ଭାର ଦେୟତା

ଅର୍ଥଯୋଗାଣ ରାଜିନାମା ଅନୁସାରେ ପ୍ରକୃତ ଶେଷ ହେବା ପର୍ଯ୍ୟନ୍ତ ଉପାୟୋଗୀୟତା ରାଶି ଉପରେ ପ୍ରାପ୍ତିକର୍ତ୍ତାଙ୍କୁ ଦେବାକୁ ଥିବା ସର୍ବାଧିକ ପ୍ରତିଶୁଦ୍ଧି ଭାର ବାର୍ଷିକ 0.5 ପ୍ରତିଶତ ଥିଲା। ତ୍ରିପ୍ତି ପ୍ରକୃତ ପାଇଁ ଆଇଡିଏର ପ୍ରତିଶୁଦ୍ଧିବନ୍ଧ ମୋଟ 514 କୋଟି ଟଙ୍କା ରଣରୁ, ମିଶନ୍ 2008-16 ମଧ୍ୟରେ 389.65 କୋଟି ଟଙ୍କା ଉପଯୋଗ କରିଥିଲା। ଯେହେତୁ, ରାଜ୍ୟ ଅବଶିଷ୍ଟ ରଣ ରାଶି 124.35 କୋଟି ଟଙ୍କା ଉପାୟୋଗୀୟ ପାରି ନ ଥିଲା, ଏହା ଉକ୍ତ ଅର୍ଥ ଉପରେ 28 ମାର୍ଚ୍ଚ 2009 ଠାରୁ ବାର୍ଷିକ 0.5 ପ୍ରତିଶତ ହାରରେ 4.35 କୋଟି⁶ ଟଙ୍କାର ପ୍ରତିଶୁଦ୍ଧି ଭାର ଦେବାକୁ ବାଧ୍ୟ ଥିଲା।

2.1.3.2 ଅନୁପଯୋଜିତ ଅବଶେଷକୁ ଫେରସ୍ତ ନ ଦେବା

ପ୍ରକୃତ ବନ୍ଦ ହେବା ପରେ କେବଳ ଜିପିଏଲ୍‌ଏଫ୍‌ମାନଙ୍କ ପାଖରେ ଜୁନ 15 ସୁଦ୍ଧା ରହିଥିବା ଗୋଷ୍ଠୀ ନିବେଶ ପାଣ୍ଡିକୁ ଛାଡି ଅନୁପଯୋଜିତ ଅବଶେଷକୁ ରାଜ୍ୟ ତ୍ରିପ୍ତି ଜମାଖାତାକୁ ତୁରନ୍ତ ଫେରାଇ ଦେବାକୁ ଓଡିଶା ସରକାରଙ୍କ ପଞ୍ଚାୟତିରାଜ ବିଭାଗ ଜିଲ୍ଲା ମାନଙ୍କୁ ନିର୍ଦ୍ଦେଶ ଦେଇଥିଲେ (ଅକ୍ଟୋବର 2015)।

ବାରଟି ବ୍ଲକ୍‌ରେ ନଥିପତ୍ରର ଯାଞ୍ଚରୁ ଜଣାଗଲା ଯେ ପଞ୍ଚାୟତିରାଜ ବିଭାଗର ନିର୍ଦ୍ଦେଶକୁ ନ ମାନି 5.32 କୋଟି ଟଙ୍କା ଅତିର୍ ସରିବା ସୁଦ୍ଧା 184ଟି ଜିପିଏଲ୍‌ଏଫ୍‌ରେ ତଥାପି ପଡି ରହିଥିଲା (ପରିଶିଷ୍ଟ-2.2)। ସେହିପରି ଜୁନ୍ 2015ରେ ପ୍ରକୃତ ବନ୍ଦ ହେବା ସତ୍ତ୍ୱେ ଓଏଲ୍‌ଏଫ୍‌ର ପ୍ରକୃତ ଶାଖାରେ ପଡି ରହିଥିବା 13.80 କୋଟି⁷ ଟଙ୍କାର ଅନୁପଯୋଜିତ ଅବଶେଷକୁ ରାଜ୍ୟ ସରକାରଙ୍କୁ ଫେରସ୍ତ କରାଯାଇ ନଥିଲା।

2.1.4 କାର୍ଯ୍ୟାନୁଷ୍ଠାନ

ବାରଟି ବିପିଏଫ୍‌ଟି, 48ଟି ଜିପିଏଲ୍‌ଏଫ୍ ଏବଂ 96ଟି ଏସ୍‌ଏଚ୍‌ଜି ମାନଙ୍କ ନଥିପତ୍ରର ନମୁନା ଯାଞ୍ଚ ପ୍ରକୃତର କାର୍ଯ୍ୟାନୁଷ୍ଠାନରେ ନିମ୍ନଲିଖିତ ତ୍ରୁଟି ବିଦ୍ୟୁତ ଦର୍ଶାଇଥିଲା।

ଗୋଷ୍ଠୀ ନିବେଶ ପାଣ୍ଡି (ସିଆଇଏଫ୍)ର ପରିଚାଳନା

ତ୍ରିପ୍ତିର ପ୍ରକୃତ କାର୍ଯ୍ୟାନୁଷ୍ଠାନ ଯୋଜନା (ପିଆଇପି)ର ଅନୁକ୍ଷେପ 5.2 ଅନୁସାରେ ଗୋଷ୍ଠୀ ନିବେଶ ପାଣ୍ଡି ଏକ ଅନୁଦାନ ଯାହାକୁ ଜିପିଏଲ୍‌ଏଫ୍‌ମାନଙ୍କୁ ଏସ୍‌ଏଚ୍‌ଜି ଗୁଡିକୁ କ୍ଷୁଦ୍ର ଯୋଜନାମାନ କାର୍ଯ୍ୟକାରୀ କରିବାପାଇଁ ରଣ ଆକାରରେ ବିତରଣ କରିବାକୁ ଦିଆଯାଏ। ଏହା ଗରିବ ମାନଙ୍କ ପାଖରେ ପହଞ୍ଚାଇବାର ମୂଳ ଉଦ୍ଦେଶ୍ୟ ନେଇ ପରିକଳ୍ପନା କରାଯାଇଥିଲା ଏବଂ ଏହା ଗରିବ ପରିବାରମାନଙ୍କୁ କ୍ଷୁଦ୍ର ନିବେଶ ପାଇଁ ରଣ ପାଇବାରେ ସାହାଯ୍ୟ କରିବା ପାଇଁ ଏକ ମାଧ୍ୟମ ହିସାବରେ କାର୍ଯ୍ୟ କରେ। ପ୍ରତ୍ୟେକ ଜିପିଏଲ୍‌ଏଫ୍‌କୁ କ୍ଷୁଦ୍ର ଅର୍ଥ ଯୋଗାଣ ସେବା ପାଇଁ 5 ଲକ୍ଷ ଟଙ୍କାରୁ 25 ଲକ୍ଷ ଟଙ୍କା ପର୍ଯ୍ୟନ୍ତ ସିଆଇଏଫ୍ ଦିଆଯାଏ। ସରକାର ସିଆଇଏଫ୍‌ର ସର୍ବନିମ୍ନ ହକ୍‌ଦାରୀ 5 ଲକ୍ଷ ଟଙ୍କାରୁ 15 ଲକ୍ଷ ଟଙ୍କାକୁ ବୃଦ୍ଧି କରିଥିଲେ (ଡିସେମ୍ବର 2014)। ବିଭିନ୍ନ ସ୍ତରରେ ନଥିପତ୍ରର ନମୁନା ଯାଞ୍ଚ ନିମ୍ନଲିଖିତ ତ୍ରୁଟି ବିଦ୍ୟୁତ ଦର୍ଶାଇଥିଲା।

ଅତିରିକ୍ତ ଜିପିଏଲ୍‌ଏଫ୍ ଗଠନ ନହେବା ଫଳରେ ଏସ୍‌ଏଚ୍‌ଜି ମାନଙ୍କୁ କମ୍ ସିଆଇଏଫ୍ ବ୍ୟବସ୍ଥା : ତ୍ରିପ୍ତିର ପିଆଇପିର ଅନୁକ୍ଷେପ 5.1.2.1.6ରେ ନିର୍ଦ୍ଧାରଣ କରାଯାଇଛି ଯେ ଗୋଟିଏ ଜିପିଏଲ୍‌ଏଫ୍‌ରେ ଗ୍ରାମ ପଞ୍ଚାୟତ ମଧ୍ୟରେ କାର୍ଯ୍ୟ କରୁଥିବା 25ରୁ 40 ଏସ୍‌ଏଚ୍‌ଜି ରହିବେ। ଯଦି ଗୋଟିଏ ଗ୍ରାମ ପଞ୍ଚାୟତରେ 40ରୁ ଅଧିକ ଏସ୍‌ଏଚ୍‌ଜି ଥିବେ, ଜିପିଏଲ୍‌ଏଫ୍‌ର ଭୌଗୋଳିକ ବ୍ୟାପ୍ତି ଏବଂ କାର୍ଯ୍ୟର ଫଳପ୍ରସାଦ ଆଧାରରେ ଗ୍ରାମ ପଞ୍ଚାୟତ ମଧ୍ୟରେ ଦୁଇଟି ସଂଘକୁ ପ୍ରୋତ୍ସାହିତ କରାଯିବ। ପଞ୍ଚାୟତିରାଜ ବିଭାଗ ଡିସେମ୍ବର 2014ରେ ନିର୍ଦ୍ଦେଶ ଦେଇଥିଲେ ଯେ ଗୋଟିଏ ଜିପିଏଲ୍‌ଏଫ୍ ସର୍ବନିମ୍ନ 15 ଲକ୍ଷ ଟଙ୍କାର ସିଆଇଏଫ୍ ପାଇବ।

⁶ 124.35 କୋଟି ଟଙ୍କାର ଅର୍ଥ ପ୍ରତିଶତ ବାର୍ଷିକ = 0.62 କୋଟି ଟଙ୍କା ସାତ ବର୍ଷ ପାଇଁ
⁷ ମୋଟ ପାଣ୍ଡି 446.74 କୋଟି ଟଙ୍କା – ସମୁଦାୟ ଖର୍ଚ୍ଚ 432.94 କୋଟି ଟଙ୍କା = 13.80 କୋଟି ଟଙ୍କା

ମାସିକ ପ୍ରଗତି ରିପୋର୍ଟର ସଂବାକ୍ଷା ଏବଂ ଅତିରଳ ପ୍ରଦତ୍ତ ସୁଚନାରୁ ଜଣାଗଲା ଯେ ତ୍ରିତ୍ରି ସମୟରେ ରାଜ୍ୟରେ 1010ଟି ଜିପିଏଲ୍‌ଏଫ୍ ଏବଂ ତିନୋଟି ନମୁନା ଯାଞ୍ଚ ଜିଲ୍ଲାରେ 325ଟି ଜିପିଏଲ୍‌ଏଫ୍ ଗଠିତ ହୋଇଥିଲା । ରାଜ୍ୟରେ^୮ ଏବଂ ତିନୋଟି ନମୁନା ଯାଞ୍ଚ ହୋଇଥିବା ଜିଲ୍ଲା^୯ରେ ଜିପିଏଲ୍‌ଏଫ୍‌ର ସଂଖ୍ୟା ଯଥାକ୍ରମେ 1855 ଏବଂ 649 ହେବା କଥା । ପରନ୍ତୁ, ନା ଏସ୍‌ପିଏମ୍‌ୟୁ ନା ଡିପିଏମ୍‌ୟୁ ବିହିତ ସଂଖ୍ୟକ ଜିପିଏଲ୍‌ଏଫ୍ ଗଠନ କରିବାକୁ କୌଣସି ପଦକ୍ଷେପ ନେଇଥିଲେ । ରାଜ୍ୟରେ 845ଟି ଜିପିଏଲ୍‌ଏଫ୍ ଏବଂ ତିନୋଟି ନମୁନା ଯାଞ୍ଚ ଜିଲ୍ଲାରେ 324ଟି ଜିପିଏଲ୍‌ଏଫ୍ ଗଠନ ନ ହେବା ଫଳରେ ରାଜ୍ୟରେ 85.52 କୋଟି ଟଙ୍କା ଏବଂ ନମୁନା ଯାଞ୍ଚ ଜିଲ୍ଲାରେ 32.82 କୋଟି ଟଙ୍କାର ସିଆଇଏଫ୍ ଏସ୍‌ଏଚ୍‌ଜିମାନଙ୍କୁ କମ୍ ଦିଆଯାଇଥିଲା ।

ଅପଥେକ୍ସ ସିଆଇଏଫ୍ ବ୍ୟବସ୍ଥା : ଜିପିଏଲ୍‌ଏଫ୍‌ର ସୟଂସମ୍ପୂର୍ଣ୍ଣତା ଏବଂ ଉତ୍ତରଜୀବିତା ପାଇଁ ସରକାର ସିଆଇଏଫ୍‌ର ହକ୍‌ଦାରୀକୁ 5 ଲକ୍ଷ ଟଙ୍କାରୁ 15 ଲକ୍ଷ ଟଙ୍କା ପର୍ଯ୍ୟନ୍ତ ବଢାଇଥିଲେ (ଡିସେମ୍ବର 2015) । ପରବର୍ତ୍ତୀକାଳରେ ଏସ୍‌ଏମ୍‌ଏମ୍‌ୟୁକୁ ପ୍ରସ୍ତାବ ନ ପଠାଇ ଅବଶିଷ୍ଟ ହକ୍‌ଦାରୀକୁ ତାଙ୍କ ସ୍ତରରେ ବିତରଣ କରିବାକୁ ସରକାର ସମସ୍ତ ପ୍ରକଳ୍ପ ନିର୍ଦ୍ଦେଶକଙ୍କୁ ନିର୍ଦ୍ଦେଶ ଦେଇଥିଲେ ।

12ଟି ବିପିଏଫ୍‌ଟିର ନଥିପତ୍ରର ସଂବାକ୍ଷାରୁ ଜଣାଗଲା ଯେ 325ରୁ 39ଟି ଜିପିଏଲ୍‌ଏଫ୍ ତାଙ୍କର ସର୍ବନିମ୍ନ ହକ୍‌ଦାରୀ 15 ଲକ୍ଷ ଟଙ୍କା ପରିବର୍ତ୍ତେ 7.32 ଲକ୍ଷ ଟଙ୍କାରୁ ଆରମ୍ଭ କରି 14.84 ଲକ୍ଷ ଟଙ୍କା ପର୍ଯ୍ୟନ୍ତ ସିଆଇଏଫ୍ ପାଇଥିଲେ (**ପରିଶିଷ୍ଟ 2.3**) । ଜିଲ୍ଲା କର୍ତ୍ତୃପକ୍ଷ, ସରକାରଙ୍କ ନିର୍ଦ୍ଦେଶ ଏବଂ ସଂଶୋଧିତ ମାର୍ଗଦର୍ଶିକାକୁ ପ୍ରବର୍ତ୍ତନ କରାଇବାକୁ କୌଣସି ପଦକ୍ଷେପ ନେଇ ନଥିଲେ । ସର୍ବନିମ୍ନ ପରିମାଣର ସିଆଇଏଫ୍ ଯୋଗାଇ ନ ପାରିବା ଫଳରେ ଜିପିଏଲ୍‌ଏଫ୍‌ର ଉଧାର ଦେବା ସାମର୍ଥ୍ୟ ବାଧାପ୍ରାପ୍ତ ହେଲା ।

ସିଆଇଏଫ୍ ପାଣ୍ଡିର ଆମ୍ବସାଡ୍‌କରଣ : ବାଲେଶ୍ଵର ଜିଲ୍ଲା ଭୋଗରାଇ ବ୍ଲକ୍‌ର ପୁଟିନା ଗ୍ରାମ ପଞ୍ଚାୟତରେ ଥିବା କଲ୍ୟାଣୀ ପଞ୍ଚାୟତସଭା ନାରୀ ସଂଘ ଜିପିଏଲ୍‌ଏଫ୍‌ର କାର୍ଯ୍ୟନିର୍ବାହୀ କମିଟିର ସଂକଳ୍ପ ପୁସ୍ତିକା, ବ୍ୟାଙ୍କ୍ ଖାତା, ସିଆଇଏଫ୍‌ର ରୋକଡ୍ ବହି ଏବଂ ଟେକ୍ ନିର୍ଗମନ ଖାତାର ଅତିରଳ ସମାକ୍ଷାରୁ ଜଣାଗଲା ଯେ ଉକ୍ତ ଜିପିଏଲ୍‌ଏଫ୍‌ର ସଭାପତି ଏବଂ ସଂପାଦକ ସମ୍ପୂର୍ଣ୍ଣ ବ୍ୟାଙ୍କ୍ ଖାତାରୁ ବିଭିନ୍ନ ତାରିଖରେ ଟଙ୍କା ଉଠାଇ 4.73 ଲକ୍ଷ ଟଙ୍କା ଆମ୍ବସାଡ୍ କରିଥିଲେ ଯାହାର ବିଶଦ ବିବରଣୀ ନିମ୍ନରେ ପ୍ରଦତ୍ତ ହେଲା ।

କ୍ର.ସଂ.	ସିଆଇଏଫ୍ ପରିମାଣ (ଲକ୍ଷ ଟଙ୍କାରେ)	କାହା ଦ୍ଵାରା ଆମ୍ବସାଡ୍	ମନ୍ତବ୍ୟ
1.	1.85	ସଭାପତି	ସଂକଳ୍ପ ପୁସ୍ତିକାରେ ଛଅଟି ଏସ୍‌ଏଚ୍‌ଜି ପାଇଁ ଅର୍ଥ ଅନୁମୋଦନ ହୋଇଥିଲା କିନ୍ତୁ ତାହାକୁ ଜିପିଏଲ୍‌ଏଫ୍‌ର ସଭାପତିଙ୍କ ନାମରେ ବିଭିନ୍ନ ତାରିଖରେ ଅଗଷ୍ଟ 2012ରୁ ସେପ୍ଟେମ୍ବର 2015 ମଧ୍ୟରେ ପ୍ରଦାନ କରାଯାଇଥିଲା ।
2.	0.35	ସଭାପତି	ରୋକଡ୍ ବହିରେ କୌଣସି ସଂକଳ୍ପ ବା ଲେଖା ନଥାଇ ବ୍ୟାଙ୍କ୍‌ରୁ ଅର୍ଥ ଉଠା ଯାଇଥିଲା (ଜୁନ୍/ଜୁଲାଇ 2013)
3.	0.05	ସଂପାଦକ	ସଭାପତିଙ୍କ ପୁଅ ବାହାଘର ପାଇଁ ସର୍ବ ମୁଦ୍ରିକା ଏବଂ ମିଷ୍ଟାନ୍ନ ପୁଡ଼ିଆ କିଣିବାକୁ ସଂପାଦକୀ ଏହି ଅର୍ଥ ଉଠାଇଥିଲେ (ଫେବୃଆରୀ 2016)
4.	2.48	ସଭାପତି/ସଂପାଦକ	ବିନା ସଂକଳ୍ପରେ ନଅ ଜଣ ବାହାର ଲୋକଙ୍କୁ 2.03 ଲକ୍ଷ ଟଙ୍କା ଦିଆଯାଇଥିଲା (ଅଗଷ୍ଟ 2012ରୁ ଜୁନ୍ 2013 ମଧ୍ୟରେ) ଏବଂ ଓ କାର୍ଯ୍ୟନିର୍ବାହୀ କମିଟିର ଅନୁମତିରେ ବିନା ସଂକଳ୍ପରେ ଦୁଇଟି ଅଣଏସ୍‌ଏଚ୍‌ଜି ବ୍ୟାଙ୍କ୍ ଖାତାକୁ 45,000 ଟଙ୍କା ସ୍ଥାନାନ୍ତରିତ ହୋଇଥିଲା (ଜାନୁଆରୀ 2013) ।
ମୋଟ	4.73		

^୮ ରାଜ୍ୟରେ 74,198 ଏସ୍‌ଏଚ୍‌ଜି /40 = 1855 ଜିପିଏଲ୍‌ଏଫ୍
^୯ ତିନୋଟି ନମୁନା ଯାଞ୍ଚ ଜିଲ୍ଲାରେ 25,945 ଟି ଏସ୍‌ଏଚ୍‌ଜି /40 = 649 ଜିପିଏଲ୍‌ଏଫ୍

ବିତିଓ କହିଲେ (ଜୁନ୍ 2016) କି ବ୍ୟକ୍ତିଗତ କ୍ଷମତାରେ ବାହାର ଲୋକଙ୍କୁ ସିଆଇଏଫ୍ ପାଣ୍ଟି ଦେବା ବେନିଫିସ୍ ଅୁଲା ଏବଂ ଜିପିଏଲ୍‌ଏଫ୍‌ର ସଭାପତି ଓ ସଂପାଦକଙ୍କ ଠାରୁ ତାହା ସୁଧା/ଜୋରିମାନା ସହିତ ଅସୁଲ କରାଯିବ ।

ସିଆଇଏଫ୍ ରଣ ବ୍ୟବସ୍ଥାରେ ସ୍ୱଳ୍ପ ଏସ୍‌ଏଚ୍‌ଜିକୁ ଅନ୍ତର୍ଭୁକ୍ତ କରିବା: ପିଆଇପିର ଅନୁକ୍ଷେପ 5.2 ଅନୁସାରେ ଗରିବ ଏବଂ ଅତ୍ୟନ୍ତ ଗରିବ ଓ ଭେଦ୍ୟ ଗୋଷ୍ଠୀ (ଇପିଭିଜି)କୁ ଉପକୃତ କରିବା ସିଆଇଏଫ୍‌ର ମୁଖ୍ୟ ଉଦ୍ଦେଶ୍ୟ ।

ଅତିର୍ 48ଟି ନମୁନା ଯାଞ୍ଚ ଜିପିଏଲ୍‌ଏଫ୍‌ର ସମାକ୍ଷାରୁ ଦେଖିଲା ଯେ ମୋଟ 4906 ଏସ୍‌ଏଚ୍‌ଜି ମଧ୍ୟରୁ 3623 ଏସ୍‌ଏଚ୍‌ଜିକୁ ସିଆଇଏଫ୍ ରଣ ପ୍ରଦାନ କରାଯାଇଥିଲା ଏବଂ 1283 ଏସ୍‌ଏଚ୍‌ଜି ବାଦ୍ ପଡ଼ିଥିଲେ । ଏଣୁ, ସେହି 1283 ଏସ୍‌ଏଚ୍‌ଜିରେ ଥିବା ଗରିବ ଏବଂ ଇପିଭିଜି ସଭ୍ୟ ସିଆଇଏଫ୍ ପାଣ୍ଟିରୁ ବଞ୍ଚିତ ହୋଇଥିଲେ । ଆହୁରି ମଧ୍ୟ ଦେଖାଗଲା ଯେ 3623 ଏସ୍‌ଏଚ୍‌ଜିରୁ 534 ଗୋଷ୍ଠୀକୁ ଏକାଧିକବାର ସିଆଇଏଫ୍ ରଣ ଦିଆଯାଇଥିଲା । ବାଦପଡ଼ିଥିବା 1283 ଏସ୍‌ଏଚ୍‌ଜିରୁ 44ଟି ଗୋଷ୍ଠୀ, କ୍ଷୁଦ୍ର ପୁଞ୍ଜିଲଗାଣ ଯୋଜନା (ଏମ୍‌ଆଇପି) ଉପସ୍ଥାପନ କରିବା ସତ୍ତ୍ୱେ କୌଣସି ସିଆଇଏଫ୍ ରଣ ପାଇନଥିଲେ । ଏହା ଦର୍ଶାଇଲା ଯେ ଜିପିଏଲ୍‌ଏଫ୍ ଦ୍ୱାରା ସଭ୍ୟ ଏସ୍‌ଏଚ୍‌ଜିଙ୍କ ମଧ୍ୟରେ ରଣ ମଞ୍ଜୁରୀରେ ସମାନତା ଏବଂ ସ୍ଥିରତା ନଥିଲା (ପରିଶିଷ୍ଟ-2.4) । ଅତିର୍ ଦେଖିଲା ଯେ ସିଆଇଏଫ୍ ରଣ ମଞ୍ଜୁରୀ ପାଇଁ ଏସ୍‌ଏଚ୍‌ଜିଙ୍କର ପରିଶୋଧ କ୍ଷମତା ବିଚାର କରାଯାଇଥିଲା ଯାହାକି ମାର୍ଗଦର୍ଶକାର ମାନାଦର୍ଶକ ବିରୁଦ୍ଧ ଥିଲା ।

ସ୍ୱୟଂ ସହାୟକ ଗୋଷ୍ଠୀ ଦ୍ୱାରା ସିଆଇଏଫ୍ ରଣର ପରିଶୋଧ : ଜିପିଏଲ୍‌ଏଫ୍‌ର ପରିଚାଳନାଗତ ପ୍ରକରଣ ପୁଞ୍ଜିକାର ଅନୁକ୍ଷେପ 3.6.3 ଅନୁସାରେ ଜିପିଏଲ୍‌ଏଫ୍‌ର ଅର୍ଥଯୋଗାଣ ଏବଂ ପାଣ୍ଟି ପରିଚାଳନା କମିଟି (ଏଫ୍‌ଏଫ୍‌ଏମ୍‌ସି) ଏସ୍‌ଏଚ୍‌ଜି ଦ୍ୱାରା ଜିପିଏଲ୍‌ଏଫ୍ ଏବଂ ବ୍ୟାଙ୍କକୁ ରଣ ପରିଶୋଧର କାର୍ଯ୍ୟକାରୀତାକୁ ପର୍ଯ୍ୟାଲୋଚନା କରିବା କଥା ଏବଂ ଖୁଲାପକାରୀଙ୍କ ବିରୁଦ୍ଧରେ ଆବଶ୍ୟକୀୟ କାର୍ଯ୍ୟାନୁଷ୍ଠାନ ଗ୍ରହଣ କରିବାକୁ ସୁପାରିଶ କରିବା କଥା । ତ୍ରିତ୍ରିର ଗୋଷ୍ଠୀ ପରିଚାଳନାଗତ ପ୍ରକରଣ ପୁଞ୍ଜିକା ଅନୁସାରେ ଜିପିଏଲ୍‌ଏଫ୍ ଗୁଡ଼ିକ ଦାୟିତ୍ୱାଧୀନତା ପାଇଁ ଯେକୌଣସି ସର୍ବାଧିକ ସମ୍ପୃକ୍ତ ଅଧିନିୟମ ଯଥା ସମିତି ପଞ୍ଜୀକରଣ ଅଧିନିୟମ 1860, ଓଡ଼ିଶା ସ୍ୱୟଂ ସହାୟକ ସମବାୟ ଅଧିନିୟମ 2001, ସମବାୟ ଅଧିନିୟମ 1962 ଏବଂ କମ୍ପାନୀ ଅଧିନିୟମ 1956 ଇତ୍ୟାଦି ଅଧିନରେ ପଞ୍ଜୀକରଣ ହେବାର ଥିଲା ।

ଅତିର୍ ଦେଖିଲା ଯେ 228ଟି ଏସ୍‌ଏଚ୍‌ଜିଙ୍କ ବିପକ୍ଷରେ ସିଆଇଏଫ୍ ରଣ ଏବଂ ସୁଧ ରାଶି ବାବଦରେ 92.43 ଲକ୍ଷ ଟଙ୍କା ଦେୟ (ପରିଶିଷ୍ଟ-2.5) ଥିବା ବେଳେ ସେମାନେ ମାର୍ଚ୍ଚ 2016 ସୁଦ୍ଧା ଏକରୁ 41 ମାସ ଧରି ରଣ ପରିଶୋଧ ବନ୍ଦ କରିଥିଲେ । ଏତଦ୍ୱାରା ସଭ୍ୟ ଏସ୍‌ଏଚ୍‌ଜିମାନେ ସିଆଇଏଫ୍ ଅର୍ଥ ଚକ୍ରାନ୍ତକୁ ମେ ପାଇପାରିଲେ ନାହିଁ ଏବଂ ପାଣ୍ଟିର ଅବରୋଧ ହୋଇଥିଲା । ଯେହେତୁ ଏଫ୍‌ଏଫ୍‌ଏମ୍‌ସି ଯିଏ ପରିଶୋଧର କାର୍ଯ୍ୟକାରୀତାକୁ ପର୍ଯ୍ୟାଲୋଚନା କରିବାର ଥିଲା, କାର୍ଯ୍ୟ କରିନଥିଲା ଏବଂ ଜିପିଏଲ୍‌ଏଫ୍‌ଗୁଡ଼ିକ ଉପରୋକ୍ତ କୌଣସି ଅଧିନିୟମ ଅଧିନରେ ପଞ୍ଜୀକୃତ ହୋଇନଥିଲେ, ରଣ ଆଦାୟ ହୋଇପାରି ନଥିଲା । ବିତିଓମାନେ ସୁନିଶ୍ଚିତ କରାଇଥିଲେ ଯେ (ଜୁନ୍/ଜୁଲାଇ/ଅଗଷ୍ଟ 2016) ସେହି ଅର୍ଥକୁ ସୁଧ ସହ ଅସୁଲ କରାଯିବ ।

ବାହ୍ୟ ପାଣ୍ଟି ଯୋଗାତ ନ କରିବା : ପିଆଇପିର ଅନୁକ୍ଷେପ 5.2.4 ଅନୁଯାୟୀ, ଏହି ପ୍ରକଳ୍ପ ବ୍ୟାଙ୍କ ଏବଂ ଅନ୍ୟ ବାହ୍ୟ ଉତ୍ସରୁ ପାଣ୍ଟି ଯୋଗାତ କରିବାକୁ ଏସ୍‌ଏଚ୍‌ଜି ଏବଂ ଜିପିଏଲ୍‌ଏଫ୍ ଗୁଡ଼ିକୁ ସାହାଯ୍ୟ କରିବାର ଥିଲା । ଏମ୍‌ଆଇପି ଗୁଡ଼ିକୁ ଉଭୟ ପ୍ରକଳ୍ପ ପାଣ୍ଟି ଏବଂ ବାହ୍ୟ ଉତ୍ସ ପାଣ୍ଟିରୁ ଅର୍ଥ ଯୋଗାଇବାର ଥିଲା । ସିଆଇଏଫ୍‌କୁ ଜିପିଏଲ୍‌ଏଫ୍ ମାନେ ଏକ ଅଭାବପୂର୍ଣ୍ଣକାରୀ ପାଣ୍ଟି ଭାବରେ ଆଦର୍ଶତଃ ବ୍ୟବହାର କରିବା କଥା । ଜିପିଏଲ୍‌ଏଫ୍‌ର ଏଫ୍‌ଏଫ୍‌ଏମ୍‌ସି ବାହ୍ୟ ପାଣ୍ଟି ଯୋଗାତକୁ ସୁନିଶ୍ଚିତ କରାଇବାର ଥିଲା ।

ଅତିର 37ଟି ଜିପିଏଲ୍‌ଏଫ୍ ଅନ୍ତର୍ଗତ 169ଟି ଏସ୍‌ଏଚ୍‌ଜିର ଏମ୍‌ଆଇପିଗୁଡ଼ିକ ସମାକ୍ଷା କରି ଦେଖିଲା ଯେ ଏସ୍‌ଏଚ୍‌ଜିମାନେ ସମୁଦାୟ 3.57 କୋଟି ଟଙ୍କାର ଏମ୍‌ଆଇପି ଜିପିଏଲ୍‌ଏଫ୍‌କୁ ପ୍ରଦାନ କରିଥିଲେ ଯେଉଁଥିରୁ ସମୁଦାୟ 82.19 ଲକ୍ଷ ଟଙ୍କା ରଣ ମଞ୍ଚର କରାଯାଇଥିଲା (ପରିଶିଷ୍ଟ-2.6) ଅଥଚ ଏମ୍‌ଆଇପି ପାଇଁ ବାହ୍ୟ ପାଣ୍ଠି (ବ୍ୟାଙ୍କ୍ ସହିତ ସଂଯୁକ୍ତ) ଯୋଗାଡ଼ କରାଯାଇନଥିଲା। ଯେହେତୁ ଜିପିଏଲ୍‌ଏଫ୍ ମାନେ ଏମ୍‌ଆଇପି ଅର୍ଥର ଏକ ଅଂଶ ବହନ କରିଥିଲେ, ଏସ୍‌ଏଚ୍‌ଜି ଅଭିଳକ୍ଷିତ କାର୍ଯ୍ୟଗୁଡ଼ିକ ହାତକୁ ନେଇ ପାରିନଥିଲା।

ଜିପିଏଲ୍‌ଏଫ୍‌କୁ ବେନିଫିସିଆଇଏଫ୍ ରଣ ମଞ୍ଚରୁ: ପ୍ରତ୍ୟେକ ଏସ୍‌ଏଚ୍‌ଜି ସିଆଇଏଫ୍ ରଣ ଚାଲୁ ରଖିବା ପାଇଁ ଏମ୍‌ଆଇପି ପ୍ରସ୍ତୁତ କରିବା ଓ ଉପସ୍ଥାପନା କରିବା ଆବଶ୍ୟକ। ଏସ୍‌ଏଚ୍‌ଜିମାନଙ୍କର ସମସ୍ତ ରଣ ପ୍ରସ୍ତାବ/ଏମ୍‌ଆଇପି, ଜିପିଏଲ୍‌ଏଫ୍‌ର କାର୍ଯ୍ୟନିର୍ବାହୀ କମିଟିର ଅନୁମୋଦନ ପୂର୍ବରୁ ଏଫ୍‌ଏଫ୍‌ଏମ୍‌ସି ଦ୍ୱାରା ସମାକ୍ଷା କରିବା ଆବଶ୍ୟକ ଥିଲା। ଅତିର 48ଟି ନମୁନାଯାଞ୍ଚ ଜିପିଏଲ୍‌ଏଫ୍‌ର ନଥିପତ୍ର ସମାକ୍ଷାରୁ ଦେଖିଲା ଯେ:

- **ବିନା ଏମ୍‌ଆଇପିରେ ରଣ ମଞ୍ଚରୁ:** ମହାକାଳପଡ଼ା ବ୍ଲକ୍‌ରେ ଦୁଇଟି ଏସ୍‌ଏଚ୍‌ଜି (ପୋର୍ଟା ଏବଂ ସତ୍ୟବାନ) ଏବଂ ରାଜନଗର ବ୍ଲକ୍‌ରେ 10ଟି ଏସ୍‌ଏଚ୍‌ଜି¹⁰କୁ ଯଥାକ୍ରମେ 0.60 ଲକ୍ଷ ଟଙ୍କା ଏବଂ 10.42 ଲକ୍ଷ ଟଙ୍କାର ସିଆଇଏଫ୍ ରଣ ମଞ୍ଚରୁ କରାଯାଇଥିଲା ଯଦିଓ ଏହି ଏସ୍‌ଏଚ୍‌ଜିଗୁଡ଼ିକ କୌଣସି ଏମ୍‌ଆଇପି ପ୍ରଦାନ କରିନଥିଲେ।
- **ବିନା ସଂକଳ୍ପରେ ରଣ ମଞ୍ଚରୁ:** ଚାରୋଟି¹¹ ବ୍ଲକ୍‌ରେ (11ଟି ଜିପିଏଲ୍‌ଏଫ୍) 53ଟି ଏସ୍‌ଏଚ୍‌ଜିକୁ 19.80 ଲକ୍ଷ ଟଙ୍କାର ସିଆଇଏଫ୍ ରଣ କାର୍ଯ୍ୟନିର୍ବାହୀ କମିଟିର ବିନା ଅନୁମୋଦନରେ ଦିଆ ଯାଇଥିଲା ଯାହା ଜିପିଏଲ୍‌ଏଫ୍ ପ୍ରକରଣ ପୁସ୍ତିକାର ବ୍ୟବସ୍ଥାରୁ ବ୍ୟତିକ୍ରମ ଅଟେ।
- **ସିଆଇଏଫ୍ ରଣ ଅପ୍ରାୟକୃତ ଭାବେ ଦିଆଯିବା:** ଜିପିଏଲ୍‌ଏଫ୍‌ର ପରିଚାଳନାଗତ ପ୍ରକରଣ ପୁସ୍ତିକାର ଅନୁକ୍ଳେପ 6.9.3 ଅନୁଯାୟୀ କାର୍ଯ୍ୟାଳୟ ବାହକମାନେ ପ୍ରତ୍ୟକ୍ଷ ଭାବରେ ଜିପିଏଲ୍‌ଏଫ୍‌ଙ୍କ ଠାରୁ କୌଣସି ରଣ ପାଇବାକୁ ହକ୍‌ଦାର ନୁହଁନ୍ତି। ଅଥଚ, ଜଳେଶ୍ୱର ବ୍ଲକ୍‌ରେ 18 ଜଣ କାର୍ଯ୍ୟାଳୟ ବାହକ¹² ଦୁଇଟି ଜିପିଏଲ୍‌ଏଫ୍‌ରେ ଅପ୍ରାୟକୃତ ଭାବରେ 6.95 ଲକ୍ଷ ଟଙ୍କାର ରଣ ଉଠାଇଥିଲେ।

2.1.4.1 ଦରିଦ୍ର ସପକ୍ଷ ସମ୍ମିଳନ ପାଣ୍ଠି ପ୍ରଦାନ

ଦରିଦ୍ର ସପକ୍ଷ ସମ୍ମିଳନ ପାଣ୍ଠି (ପିପିଆଇଏଫ୍) ଅନ୍ତର୍ଗତ ଇପିଭିଜିମାନଙ୍କୁ ଚିହ୍ନିତ କରିବାର ଥିଲା ଏବଂ ସେମାନଙ୍କର ଉତ୍ପାଦନ କ୍ଷମତାକୁ ନିର୍ଦ୍ଦିଷ୍ଟକାଳିକ ପରିଶୋଧ ଆଧାରରେ ବୀଜ ପୁଞ୍ଜି ପ୍ରଦାନ କରି ବଢ଼ାଇବାର ଥିଲା। ପ୍ରତି ଏସ୍‌ଏଚ୍‌ଜି ପିଛା 15,000 ଟଙ୍କା ହିସାବରେ ‘କ’ କିମ୍ବା ‘ଖ’¹³ ଶ୍ରେଣୀଭୁକ୍ତ ଏସ୍‌ଏଚ୍‌ଜିକୁ ଅର୍ଥ ଦେବାର ଥିଲା। ଯଦି କୌଣସି ଏସ୍‌ଏଚ୍‌ଜି 5000 ଟଙ୍କା ଅନ୍ୟ କୌଣସି ସରକାରୀ ଯୋଜନାରୁ ପାଇଥାଏ, ତେବେ ସେ ଏସ୍‌ଏଚ୍‌ଜି ଅବଶିଷ୍ଟ 10,000 ଟଙ୍କା ପାଇବ। ଦରିଦ୍ର ସପକ୍ଷ ସମ୍ମିଳନ ପାଣ୍ଠିର ଅତିରରୁ ନିମ୍ନଲିଖିତ ତ୍ରୁଟିବିରୁପି ପରିଲକ୍ଷିତ ହୋଇଥିଲା।

ଯୋଗ୍ୟ ଏସ୍‌ଏଚ୍‌ଜିକୁ ପିପିଆଇଏଫ୍‌ର ଅବ୍ୟବସ୍ଥା: ରାଜ୍ୟରେ (ଜୁନ୍ 2015 ସୁଦ୍ଧା) 50,846 ‘କ’ କିମ୍ବା ‘ଖ’ ଶ୍ରେଣୀଭୁକ୍ତ ଏସ୍‌ଏଚ୍‌ଜି ମଧ୍ୟରୁ କେବଳ 39,993ଟି ଏସ୍‌ଏଚ୍‌ଜିକୁ 49.90 କୋଟି¹⁴ ଟଙ୍କାର ପିପିଆଇଏଫ୍ ମଞ୍ଚରୁ କରାଯାଇଥିଲା ଯଦ୍ୱାରା 10,853ଟି ଏସ୍‌ଏଚ୍‌ଜିକୁ ମଧ୍ୟକ୍ଷେପ କାଳରେ ବାଦ୍ ଦିଆଯାଇଥିଲା।

¹⁰ ମା ଜନସରା, ମା ସତ୍ୟୋଷା, ବୁଦ୍ଧିଜାଗୁଲାଲ, ଜୟ ହନୁମାନ, ଓମ୍ ସାଇରାମ, ଶିବ ବାବା, ବାସୁଦେବ, ମା ଚାରିଣୀ, ବାସୁଦେବ ଏବଂ ଚାରିଣୀ
¹¹ ମହାକାଳପଡ଼ା, ଭୋଗରାଇ, ଜଳେଶ୍ୱର ଓ ଆଠମଲ୍ଲିକ
¹² ଚମାରଗାଁ ଏବଂ ଶିଖରପୁର ଜିପିଏଲ୍‌ଏଫ୍ ରେ ଦୁଇଜଣ ସଭାପତି, ଦୁଇଜଣ ମୁଖ୍ୟ ହିସାବଲେଖକ ଏବଂ 14 ଜଣ ଗୋଷ୍ଠୀ ସାଧନ ବ୍ୟକ୍ତି (ସିଆଇପି)
¹³ ଗ୍ରେଡ୍ ଏ- ଯେଉଁମାନେ 80 ପ୍ରତିଶତରୁ ଅଧିକ ନିମ୍ନ ରଖୁଛନ୍ତି ଏବଂ ଗ୍ରେଡ୍ ବି-ଯେଉଁମାନେ 60 ରୁ 80 ପ୍ରତିଶତ ମଧ୍ୟରେ ନିମ୍ନ ରଖୁଛନ୍ତି
¹⁴ ଅନ୍ୟାନ୍ୟ ଯୋଜନାରୁ ଗ୍ରହଣ କରିଥିବା ପିପିଆଇଏଫ୍‌କୁ ମୋଟ ହକ୍‌ଦାରୀ 15,000 ଟଙ୍କାରୁ ବାଦ୍ ଦିଆଯାଇଛି

ଡିନିଗୋଟି ନମୁନା ଯାଞ୍ଚ ଜିଲ୍ଲାରେ, 15,052ଟି 'କ' କିମ୍ବା 'ଖ' ଶ୍ରେଣୀଭୁକ୍ତ ଏସ୍‌ଏଚ୍‌ଜିରୁ କେବଳ 9897ଟି ଏସ୍‌ଏଚ୍‌ଜିକୁ ପିପିଆଇଏଫ୍ ଯୋଗାଇ ଦିଆଯାଇଥିଲା ଏବଂ 5155ଟି ଏସ୍‌ଏଚ୍‌ଜିକୁ ବଞ୍ଚିତ କରାଯାଇଥିଲା (ମାସିକ ପ୍ରଗତି ବିବରଣୀ ଜୁନ୍ 2015)। ସେହିପରି, ମୋଟ ଅଂଶଧନରେ ବୃଦ୍ଧି ଯୋଗୁଁ ରାଜ୍ୟରେ 10,853ଟି ଏସ୍‌ଏଚ୍‌ଜିକୁ ପିପିଆଇଏଫ୍‌ରୁ ବଞ୍ଚିତ କରାଯାଇଥିଲା। ଏହି ଏସ୍‌ଏଚ୍‌ଜିଗୁଡ଼ିକୁ ପିପିଆଇଏଫ୍ ନ ଦିଆଯିବାର ମୁଖ୍ୟ କାରଣ ହେଲା ତ୍ରିପ୍ତିର କାର୍ଯ୍ୟାନୁଷ୍ଠାନ ବେଳେ ବିପିଏଫ୍‌ଟି ସ୍ତରରେ ବାର୍ଷିକ କାର୍ଯ୍ୟଖସଡ଼ା ପ୍ରସ୍ତୁତ କରା ନ ଯିବା ଯଦ୍ୱାରା ବିପିଏଫ୍‌ଟି ଆବଶ୍ୟକତା ଅନୁଯାୟୀ ଦାବୀ କରିବାକୁ ବିଫଳ ହୋଇଥିଲା।

ଓଏଲ୍‌ଏଫ୍‌ର ନିର୍ଦ୍ଦେଶକ କହିଲେ (ସେପ୍ଟେମ୍ବର 2016) ଯେ ବିଶ୍ୱ ବ୍ୟାଙ୍କ ପିପିଆଇଏଫ୍‌ର ପ୍ରବଳ ଚାହିଦାକୁ ଦେଖି ସମୁଦାୟ ଅଂଶଭାଗକୁ 10 ପ୍ରତିଶତରୁ 20 ପ୍ରତିଶତକୁ ବଢାଇବାକୁ ସୁପାରିଶ କରିଥିଲେ। ଏଣୁ, ପ୍ରକଳ୍ପରେ ଉପଲବ୍ଧ ପାଣ୍ଠି ଅନୁସାରେ ପିପିଆଇଏଫ୍ ପ୍ରଦାନ କରାଯାଇଥିଲା।

ପିପିଆଇଏଫ୍ ପାଣ୍ଠି ପ୍ରଦାନରେ ବିଳମ୍ବ: ଓଡ଼ିଶା ଜାବିକା ମିଶନ ସମସ୍ତ ଜିଲ୍ଲା ପ୍ରକଳ୍ପ ପର୍ଯ୍ୟାଲୋଚନା ଶାଖା (ଡିପିଏଫ୍‌ୟୁ)କୁ 15 ଏପ୍ରିଲ 2015 ପରେ ପିପିଆଇଏଫ୍ ଏବଂ ସିଆଇଏଫ୍ ପାଣ୍ଠିକୁ ଗୋଷ୍ଠୀ ଅନୁଷ୍ଠାନକୁ ସ୍ଥାନାନ୍ତରଣ ନ କରିବାକୁ ନିର୍ଦ୍ଦେଶ ଦେଇଥିଲେ।

ନଥିପତ୍ର ସମୀକ୍ଷାରୁ ଦେଖାଗଲା ଯେ ଡିପିଏଫ୍‌ୟୁ କେନ୍ଦ୍ରାପଡ଼ା 68.50 ଲକ୍ଷ ଟଙ୍କା ପଞ୍ଜାମୁଣ୍ଡାଇ ବୁକ୍‌କୁ ମେ 2015ରେ ପ୍ରଦାନ କରିଥିଲେ। ପିପିଆଇଏଫ୍ ପାଇଁ ପ୍ରସ୍ତାବ ଡିସେମ୍ବର 2014ରେ ଜିଲ୍ଲା ସମୀକ୍ଷା କମିଟି (ଡିଏସି)କୁ ପଠାଯାଇଥିଲା ଯିଏ ଏହାକୁ ଅପ୍ରେଲ 2015 ରେ ଅନୁମୋଦନ କରିଥିଲେ। ଡିପିଏଫ୍‌ୟୁ ଦ୍ୱାରା ପାଣ୍ଠି ପ୍ରଦାନରେ ପୁନଃ ବିଳମ୍ବ ଯୋଗୁଁ ପିପିଆଇଏଫ୍ ଉପଯୋଗ ହୋଇ ପାରିନଥିଲା ଏବଂ 499ଟି ଯୋଗ୍ୟ ଏସ୍‌ଏଚ୍‌ଜିକୁ ବଞ୍ଚିତ କରାଇ ରାଜ୍ୟ ମୁଖ୍ୟାଳୟକୁ ଫେରାଇ ଦିଆଯାଇଥିଲା (ଅକ୍ଟୋବର 2015)।

ପିପିଆଇଏଫ୍‌ର ପ୍ରବନ୍ଧନାତ୍ମକ ପ୍ରଦାନ: ଓପିଆରଏଫ୍ (ଡିପି), ବିପିଏଫ୍‌ଟି ଜଳେଶ୍ୱରକୁ ଏସ୍‌ଏଚ୍‌ଜିମାନଙ୍କୁ ସେମାନଙ୍କ ନାମରେ ଆକାଉଣ୍ଟ ଗ୍ରହଣ ଚେକ୍ ଦ୍ୱାରା ପାଣ୍ଠି ଅନ୍ତରଣ କରିବାକୁ ନିର୍ଦ୍ଦେଶ ଦେଇଥିଲେ। ଭାରତୀୟ ଷ୍ଟେଟ୍ ବ୍ୟାଙ୍କ୍ (ଏସ୍‌ବିଆଇ), ଜଳେଶ୍ୱର ପାଞ୍ଚଟି ଏସ୍‌ଏଚ୍‌ଜିର ପାଞ୍ଚଟି ଚେକ୍ ଯାହାକୁ ବିପିଏଫ୍‌ଟିଏଲ୍‌ର ନିଜସ୍ୱ ଏକାଉଣ୍ଟକୁ ପିପିଆଇଏଫ୍ ମାର୍ଗବିରୂପିତ କରାଇବା ପାଇଁ ଚଞ୍ଚଳ କରାଯାଇଥିଲା, ଧରିଥିଲେ ଏବଂ ପରବର୍ତ୍ତୀକାଳରେ ଏଫ୍‌ଆଇଆର୍ ଦାଖଲ କରିବା ସହିତ ପିପିଆଇଏଫ୍ ପରିଶୋଧ ବନ୍ଦ କରାଇଥିଲେ। ଅତିର୍ ଚାଲୁଥିବା ବେଳେ ବିପିଏଫ୍‌ଟି, ଜଳେଶ୍ୱର ଦ୍ୱାରା 2011-14 ମଧ୍ୟରେ ପିପିଆଇଏଫ୍ ପାଇଁ ପ୍ରଦତ୍ତ 184ଟି ଚେକ୍ ବ୍ୟାଙ୍କ୍ ନଥିପତ୍ର ସହିତ ପରତାଳ କରାଯାଇଥିଲା ଏବଂ ଏହା ଦେଖାଗଲା ଯେ ଏସ୍‌ଏଚ୍‌ଜିକୁ ଜାରି କରା ଯାଇଥିବା 7.65 ଲକ୍ଷ ଟଙ୍କାର 63ଟି ଚେକ୍ ବିପିଏଫ୍‌ରେ ଅଣପ୍ରାପ୍ୟକୃତ ବ୍ୟକ୍ତିଙ୍କୁ (ପରିଶିଷ୍ଟ-2.7) ଅର୍ଥ ପ୍ରଦାନ କରାଯାଇଥିଲା। ଏସ୍‌ବିଆଇରେ ଉପଲବ୍ଧ ଚେକ୍ ଗୁଡ଼ିକର ସ୍ୱାନ୍ତ ନକଲର ସମୀକ୍ଷାରୁ ଜଣାଗଲା ଯେ ଉକ୍ତ ସମସ୍ତ ଚେକ୍ ଗୁଡ଼ିକ ନିଜସ୍ୱ/ବାହକ ଚେକ୍ ଥିଲା ଯାହା ବିପିଏଫ୍‌ଟି ଦଳପତି ଏବଂ ପରିଚାଳନା ସୂଚନା ପ୍ରଣାଳୀ (ଏମ୍‌ଆଇଏସ୍) ଅଧିକାରୀଙ୍କ ଯୁଗ୍ମ ଦସ୍ତଖତରେ ଜାରି କରାଯାଇଥିଲା।

ବିଡିଓ କହିଲେ ଯେ ବିପିଏଫ୍‌ଟି ଦଳପତି ଏମ୍‌ଆଇଏସ୍ ଅଧିକାରୀଙ୍କ ଅକ୍ଷାତରେ ଗୁପ୍ତ ଭାବରେ ଚେକ୍ ଗୁଡ଼ିକୁ ରାସାୟନିକ ପଦାର୍ଥ ଦ୍ୱାରା ଏସ୍‌ଏଚ୍‌ଜିଙ୍କ ନାମକୁ ଲିଭାଇବାର କାରସାଦି କରାଇଥିଲେ। ବିଡିଓ ଉକ୍ତ ରାଶିର ଅସ୍ତୁଲି ପାଇଁ କୌଣସି ପଦକ୍ଷେପ ନେଇ ନଥିଲେ।

ପିପିଆଇଏଫ୍‌ର ଦୂରୁପଯୋଗ: ମହାକାଳପଡ଼ା, କେନ୍ଦ୍ରାପଡ଼ା ଏବଂ ଜଳେଶ୍ୱର ବୁକ୍‌ର ଡିନୋଟି ଏସ୍‌ଏଚ୍‌ଜି¹⁵ ର ସଭ୍ୟମାନେ ପିପିଆଇଏଫ୍ ମାର୍ଗବିରୂପିତ ବ୍ୟବସ୍ଥା ଉଲ୍ଲଙ୍ଘନ କରି, ପିପିଆଇଏଫ୍‌ର 20,000 ଟଙ୍କା ଅଭାବୀ ଲୋକଙ୍କୁ ବୀଜ ଅର୍ଥ ରଣ ଭାବେ ପରିଶୋଧ ଭିତ୍ତିରେ ବ୍ୟବହାର ନ କରି ନିଜ ନିଜ ମଧ୍ୟରେ ବାଣ୍ଟି ନେଇଥିଲେ। ଏହା ଦେଖାଗଲା ଯେ ଭୋଗରାଇ ବୁକ୍ ଅନ୍ତର୍ଗତ ସୁଲତାନପୁର ଜିପିଏଲ୍‌ଏଫ୍‌ର ମାତୃଶକ୍ତି ଏସ୍‌ଏଚ୍‌ଜିର

¹⁵ ମା ଚାରିଶା- 10000 ଟଙ୍କା, ମା କାଳୀ - 5000 ଟଙ୍କା ଏବଂ ଓମ୍ ଶାନ୍ତି- 5000 ଟଙ୍କା

ସଂପାଦକ 25,000 ଟଙ୍କାର ପୁଞ୍ଜି (ପିପିଆଇଏଫ୍ ପାଣ୍ଠି 15,000 ଏବଂ ନିଜସ୍ୱ ପାଣ୍ଠି 10,000 ଟଙ୍କାରେ) ଏକ ଅଣବ୍ୟାଙ୍କ ପ୍ରତିଷ୍ଠାନରେ କରାଯାଇଥିଲେ ଯାହା ବିପିଏଫ୍ଟି ଦଳପତିଙ୍କ ଅନୁସନ୍ଧାନ ରିପୋର୍ଟରୁ ଜଣାପଡ଼ିଥିଲା। ବିତିଓ କହିଲେ ଯେ ଉକ୍ତ ଅର୍ଥ ସଂପୃକ୍ତ ବ୍ୟକ୍ତିମାନଙ୍କଠାରୁ ଆଦାୟ କରାଯିବ।

2.1.5 ପ୍ରତିଷ୍ଠାନ ଗଠନ ଏବଂ ଦୃଢ଼ୀକରଣ

ପିଆଇପିର ଅନୁକ୍ଷେପ 5.11 ଅନୁଯାୟୀ ତ୍ରିପ୍ତିର ଅନ୍ୟତମ ଉଦ୍ଦେଶ୍ୟ ହେଲା ଏସ୍‌ଏଚ୍‌ଜିମାନଙ୍କ ଏକ ଏଭଲି ପୋଷଣାୟ ଗୋଷ୍ଠୀ ଭିତ୍ତିକ ଅନୁସନ୍ଧାନ, ମହାସଙ୍ଘ ଏବଂ ଉପାଦକ ସଂସ୍ଥା ଗଠନ ଏବଂ ଦୃଢ଼ୀଭୂତ କରିବା ଯାହାର ମାଲିକାନା, ପରିଚାଳନା ଏବଂ ନିୟନ୍ତ୍ରଣ ଗରାଗ ହାତରେ ରହିବ। ଅତିର୍ ନଥିପତ୍ର ସମାକ୍ଷାରୁ ନିମ୍ନ ଅବଲୋକନମାନ କଲା :

2.1.5.1 ଦୂର୍ଗଳ ସାମାଜିକ ଅନ୍ତର୍ଭୁକ୍ତି

ପରିସ୍ଥିତିକ ବିଶ୍ଳେଷଣ (ଏସ୍‌ଏ) ସମାଜରେ ବିଶେଷତଃ ‘ବାଦ୍ ପଡ଼ିଥିବା ଦରିଦ୍ର’, ‘ଇପିଭିଜି’ ପରିବାରମାନଙ୍କୁ ଯେଉଁମାନେ କି ଅନ୍ୟ ଏସ୍‌ଏଚ୍‌ଜି/ଗୋଷ୍ଠୀ ଭିତ୍ତିକ ସଙ୍ଗଠନର ଅଂଶ ନୁହଁନ୍ତି, ସେମାନଙ୍କୁ ଚିହ୍ନିତ କରିବାକୁ ଏବଂ ସେମାନଙ୍କର ବିଭିନ୍ନ ଗୋଷ୍ଠୀ ଭିତ୍ତିକ ସଂଗଠନ (ଏସ୍‌ଏଚ୍‌ଜି, ଜିପିଏଲ୍‌ଏଫ୍‌ମାନ) ରେ ଅଂଶଗ୍ରହଣ ସୁନିଶ୍ଚିତ କରିବାକୁ କରାଯାଏ।

ଏସ୍‌ପିଏମ୍‌ୟର ଜୁନ୍ 2015 ପାଇଁ (ପ୍ରକଳ୍ପ ଅବଧୂର ଶେଷ) ମାସିକ ପ୍ରଗତି ରିପୋର୍ଟର ସମାକ୍ଷା ଦର୍ଶାଇଲା ଯେ ତ୍ରିପ୍ତି ଜିଲ୍ଲାରେ ଚିହ୍ନିତ ହୋଇଥିବା 7.62 ଲକ୍ଷ ଦରିଦ୍ର ଓ ଇପିଭିଜି ପରିବାର¹⁶ ମଧ୍ୟରୁ 3.72 ଲକ୍ଷ ପରିବାର¹⁷ ତ୍ରିପ୍ତି ଆରମ୍ଭ ହେବା ପୂର୍ବରୁ ଏସ୍‌ଏଚ୍‌ଜି ଢାଞ୍ଚାରେ ଯୋଗ ଦେଇସାରିଥିଲେ। ତେଣୁ କେବଳ 3.89 ଲକ୍ଷ ପରିବାର¹⁸ ତ୍ରିପ୍ତି ଅବଧୂରେ ଯୋଗ ଦେବାର ଥିଲା। ଏହି ସଫଳତା ସନ୍ତୋଷଜନକ ନଥିଲା କାରଣ କେବଳ 2.28 ଲକ୍ଷ (66 ପ୍ରତିଶତ) ଦରିଦ୍ର ଏବଂ 25,618 (59 ପ୍ରତିଶତ) ଇପିଭିଜି ପରିବାରଙ୍କୁ ଏସ୍‌ଏଚ୍‌ଜି ଢାଞ୍ଚାରେ ଅନ୍ତର୍ଭୁକ୍ତ କରାଯାଇପାରିଥିଲା ଯାହା ନିମ୍ନରେ ସାରଣୀ-2 ରେ ଦର୍ଶାଗଲା।

ସାରଣୀ-2 ପରିବାରଙ୍କୁ ଏସ୍‌ଏଚ୍‌ଜି ଢାଞ୍ଚାରେ ଅନ୍ତର୍ଭୁକ୍ତରେ ସଫଳତା

ବର୍ଗ	ଏସ୍‌ଏ ପ୍ରକିୟାରେ ଚିହ୍ନିତ ପରିବାର	ତ୍ରିପ୍ତି ଆରମ୍ଭ ହେବା ପୂର୍ବରୁ ଏସ୍‌ଏଚ୍‌ଜି ଢାଞ୍ଚାରେ ଅନ୍ତର୍ଭୁକ୍ତ	ଏସ୍‌ଏଚ୍‌ଜି ଢାଞ୍ଚାରେ ଅନ୍ତର୍ଭୁକ୍ତ ପାଇଁ ଉପଲବ୍ଧ ପରିବାର	ତ୍ରିପ୍ତି ଅଧୁନରେ ଏସ୍‌ଏଚ୍‌ଜି ଢାଞ୍ଚାରେ ଅନ୍ତର୍ଭୁକ୍ତ	ବଞ୍ଚିତ ପରିବାର	ଲକ୍ଷ୍ୟ ହାସଲର ପ୍ରତିଶତ
ସ୍ୱଚ୍ଛଳ	141504	43112	98392	23914	74478	24
ଚଳନାୟ	380157	159345	220812	89586	131226	41
ଗରିବ	688742	342417	346325	227276	119049	66
ଇପିଭିଜି	72865	29652	43213	25618	17595	59
ମୋଟ ପରିବାର	1283268	574526	708742	366394	342348	52

ଉତ୍ସ: ଜୁନ୍ 2016 ପାଇଁ ରାଜ୍ୟର ତ୍ରିପ୍ତି ମାସିକ ପ୍ରଗତି ରିପୋର୍ଟ

ନମୁନାଯାଞ୍ଚ ହୋଇଥିବା ଜିଲ୍ଲାମାନଙ୍କରେ ଗରିବ ପରିବାରଙ୍କର ସାମାଜିକ ଅନ୍ତର୍ଭୁକ୍ତି 58 (କେନ୍ଦ୍ରାପଡ଼ା) ଏବଂ 76 ପ୍ରତିଶତ (ବାଲେଶ୍ୱର) ମଧ୍ୟରେ ଥିଲା। ସେହିପରି ଇପିଭିଜି ପରିବାରର ଅନ୍ତର୍ଭୁକ୍ତି 38 (ଅନୁଗୁଳ) ଏବଂ 74 (ବାଲେଶ୍ୱର) ପ୍ରତିଶତ ମଧ୍ୟରେ ଥିଲା। ବାଲେଶ୍ୱର ଜିଲ୍ଲା ଗରିବ ଏବଂ ଇପିଭିଜି ବର୍ଗରେ ସର୍ବାଧିକ ସଫଳତା ହାସଲ କରିଥିବା ବେଳେ କେନ୍ଦ୍ରାପଡ଼ା ଜିଲ୍ଲା ଦରିଦ୍ର ପରିବାରଙ୍କର ଅନ୍ତର୍ଭୁକ୍ତରେ ନିମ୍ନତମ ଲକ୍ଷ୍ୟ ହାସଲ କରିଥିଲା ଏବଂ ଅନୁଗୁଳ ଜିଲ୍ଲା, ଇପିଭିଜି ବର୍ଗ ଅନ୍ତର୍ଭୁକ୍ତରେ ନିମ୍ନତମ ଥିଲା। ଯଦିଓ ବିପିଏଫ୍ଟି କର୍ମଚାରୀ ଏବଂ ଗୁଚ୍ଛ ସଂଯୋଜକ ପରିସ୍ଥିତିକ ବିଶ୍ଳେଷଣ କରିଥିଲେ, ପର୍ଯ୍ୟାପ୍ତ ପର୍ଯ୍ୟାଲୋଚନା ଅଭାବରୁ ସେମାନେ 1,36,644 (49 ପ୍ରତିଶତ) ଦରିଦ୍ର ଏବଂ ଇପିଭିଜି ପରିବାରଙ୍କୁ ଏସ୍‌ଏଚ୍‌ଜି ଢାଞ୍ଚାରେ ଅନ୍ତର୍ଭୁକ୍ତ

¹⁶ ଗରିବ= 688742 ଏବଂ ଇପିଭିଜି=72865

¹⁷ ଗରିବ = 342697 ଇପିଭିଜି =29657

¹⁸ ଗରିବ = 346045 ଇପିଭିଜି=43208

କରିପାରିନଥିଲେ । ଏହା ଅଭିଳକ୍ଷିତ ପରିବାରଙ୍କୁ ପ୍ରକଟ ଅଧିକାରୀ ଜାବିକା ଅଭିକ୍ରମ ଓ ସିଆଇଏଫ୍ ଅନ୍ତର୍ଗତ ସୁବିଧା ପାଇବାରୁ ବଞ୍ଚିତ କରିଥିଲା ।

2.1.5.2 ପ୍ରତିଷ୍ଠାନ ଗଠନ (ଆଇବି) ପାଣ୍ଡିର ଆତ୍ମସାତ୍ତ୍ୱକରଣ

ଖଇରା ବୁକର ନୟାଗଣ୍ଡି ଗ୍ରାମ ପଞ୍ଚାୟତର ଜାଗୃତି ଜିପିଏଲ୍‌ଏଫ୍‌ରେ ସମ୍ପୂର୍ଣ୍ଣ ଗୁଚ୍ଛ ସଂଯୋଜକ 0.69 ଲକ୍ଷ ଟଙ୍କା ଆତ୍ମସାତ୍ତ୍ୱ କରିଥିଲେ ବୋଲି ସେଠିକାର ବିପିଏଫ୍‌ଟିମାନେ ବିଡିଓଙ୍କୁ ଜୁନ୍ 2013ରେ ଜଣାଇଥିଲେ । ବିଡିଓ, ଖଇରା ଗୁଚ୍ଛ ସଂଯୋଜକଙ୍କ ବିରୁଦ୍ଧରେ ଫେବୃଆରୀ 2014ରେ ଥାନାରେ ଏଫ୍‌ଆଇଆର୍ ଦରଜ କରିଥିଲେ । ବିପିଏଫ୍‌ଟି ଦଳପତିଙ୍କର ଅଫଳପ୍ରତ ପର୍ଯ୍ୟାଲୋଚନା ଏବଂ ଜିପିଏଲ୍‌ଏଫ୍‌ରେ ଥିବା ଏଫ୍‌ଏଫ୍‌ଏମ୍‌ସିର କାର୍ଯ୍ୟ ନ କରିବା ଏହି ଅର୍ଥ ଆତ୍ମସାତ୍ତ୍ୱ କାରଣ ଅଟେ । ଅତିର୍ ଦେଖିଲା ଯେ ନା ସେ ଅର୍ଥ ଗୁଚ୍ଛ ସଂଯୋଜକଙ୍କ ଠାରୁ ଆଦାୟ କରାଯାଇ ଥିଲା ନା ତାଙ୍କ ବିରୁଦ୍ଧରେ କୌଣସି ପଦକ୍ଷେପ ନିଆଯାଇଥିଲା ।

2.1.6 ଜାବିକା ପ୍ରୋସାହନ

ତ୍ରିପ୍ତି ଅଧିକାରୀ, ଜାବିକା ପ୍ରୋସାହନ କାର୍ଯ୍ୟକ୍ରମ ଯଥା ଅଣକୃଷି ଉତ୍ପାଦକ ଗୋଷ୍ଠୀ ଗଠନ, ଗହନ ଧାନ ଚାଷ, ମୋ-ବାଡ଼ି, ବୀଜ ଗ୍ରାମ, ଗୃହ ପଛପଟେ କୁକୁଡ଼ା ଚାଷ ଇତ୍ୟାଦିକୁ ପ୍ରୋସାହନ ଦିଆଯାଉଥିଲା । ଏହି ସନ୍ଦର୍ଭରେ ଅତିର୍ ଦେଖିଲା ଯେ :

2.1.6.1 ଅଣକୃଷି ଉତ୍ପାଦକ ଗୋଷ୍ଠୀକୁ ସହାୟତା ପ୍ରଦାନରେ ବିଳମ୍ବ

ଅଣକୃଷି ଉତ୍ପାଦକ ଗୋଷ୍ଠୀମାନଙ୍କୁ ତିନୋଟି ଶୀର୍ଷ ଯଥା ଅନୁଷ୍ଠାନ ଗଠନ, ସାମର୍ଥ୍ୟ ନିର୍ମାଣ ଏବଂ ସକ୍ରିୟ ପୁଞ୍ଜି ଅଧିକାରୀ ପାଣ୍ଡି ଯୋଗାଯାଏ । ଜିପିଏଲ୍‌ଏଫ୍‌ମାନଙ୍କୁ ଦେବା ପାଇଁ ଏବଂ ତାଙ୍କଠାରୁ ଉତ୍ପାଦକ ଗୋଷ୍ଠୀମାନଙ୍କୁ ଅନ୍ତରଣ ପାଇଁ ଦଶଟି ଜିଲ୍ଲାର ଜିଲ୍ଲା ମିଶନ ପରିଚାଳନା ଶାଖା (ଡିଏମ୍‌ଏମ୍‌ସି)¹⁹ ମାନଙ୍କୁ 2.54 କୋଟି ଟଙ୍କାର ପାଣ୍ଡି ପ୍ରଦାନ କରାଯାଇଥିଲା । ମାନକ ପରିଚାଳନା ପ୍ରୋଗ୍ରାମ (ଏସ୍‌ପି) ଅନୁସାରେ, ଉତ୍ପାଦକ ଗୋଷ୍ଠୀ ମାନେ ଜିପିଏଲ୍‌ଏଫ୍‌କୁ ମାସିକ ଭୌତିକ ଏବଂ ଆର୍ଥିକ ପ୍ରଗତି ରିପୋର୍ଟ ଦେବା କଥା ତିନୋଟି ନମୁନା ଯାଞ୍ଚ ଜିଲ୍ଲାର ଅଣକୃଷି ଉତ୍ପାଦକ ଗୋଷ୍ଠୀମାନଙ୍କୁ 68.88 ଲକ୍ଷ ଟଙ୍କା²⁰ର ସହାୟତା ଦିଆଯାଇଥିଲା ।

ତିନୋଟି ନମୁନା ଯାଞ୍ଚ ଜିଲ୍ଲାର 24ଟି ଅଣକୃଷି ଉତ୍ପାଦକ ଗୋଷ୍ଠୀଙ୍କ ମଧ୍ୟରୁ ନଅଟିର ନଥିପତ୍ର ସମୀକ୍ଷା ଦର୍ଶାଇଲା ଯେ ଯଦିଓ ଉତ୍ପାଦକ ଗୋଷ୍ଠୀମାନଙ୍କୁ ତିନି ବର୍ଷ ଯଥା ଏପ୍ରିଲ 2012ରୁ ଅକ୍ଟୋବର 2015 ପାଇଁ ତିଆରି ହୋଇଥିଲା, ଏସ୍‌ପିଏମ୍‌ସିରୁ ଜିଲ୍ଲାମାନଙ୍କୁ ଅର୍ଥ ପ୍ରଦାନ 20 ନଭେମ୍ବର 2013ରୁ ଆରମ୍ଭ ହୋଇଥିଲା ଯେତେବେଳକୁ ପ୍ରକଟ ଅବଧିର ଅର୍ଦ୍ଧେକ ସରିଯାଇଥିଲା । ନା ଉତ୍ପାଦକ ଗୋଷ୍ଠୀମାନେ ମାସିକ ଭୌତିକ ଏବଂ ଆର୍ଥିକ ପ୍ରଗତି ରିପୋର୍ଟ ପ୍ରଦାନ କରିଥିଲେ ନା ଜିପିଏଲ୍‌ଏଫ୍‌ମାନେ ଉତ୍ପାଦକ ଗୋଷ୍ଠୀଙ୍କର କାର୍ଯ୍ୟକ୍ରମ ପର୍ଯ୍ୟାଲୋଚନା କରିଥିଲେ ।

2.1.6.2 ଗହନ ଧାନ ଚାଷ ପଦ୍ଧତି (ଏସ୍‌ଆରଆଇ)ର କାର୍ଯ୍ୟାନୁଷ୍ଠାନ

ଗହନ ଧାନ ଚାଷ ପଦ୍ଧତି (ଏସ୍‌ଆରଆଇ) ଧାନ ଉତ୍ପାଦନ ବଢ଼ାଇବା ପାଇଁ ଏକ ଜାବିକା ଯୋଜନା ଯାହା ଦରିଦ୍ର ଏବଂ ଇପିଭିଜି ବର୍ଗର କ୍ଷୁଦ୍ର ଓ ନାମମାତ୍ର ଚାଷୀଙ୍କୁ ନିୟୋଜନ କରି ନୂତନ ବୈଷୟିକ ଜ୍ଞାନକୌଶଳ ଓ ଉନ୍ନତ ରୀତିମତ ଅଭ୍ୟାସ ଦ୍ୱାରା କରାଯାଇଥାଏ । ଏହାର ଉଦ୍ଦେଶ୍ୟ ଏସ୍‌ଆରଆଇ ପଦ୍ଧତିର ଅଭ୍ୟାସ ଓ ପ୍ରଯୁକ୍ତି ବିଦ୍ୟା ଅନ୍ୟ ଚାଷୀମାନଙ୍କ ମଧ୍ୟରେ ଆଦୃତ କରାଇବା ଯାହା ପ୍ରକଟ ବନ୍ଦ ହେବା ପରେ ମଧ୍ୟ ସ୍ୱ-ପୋଷଣାୟ ହେବ ।

¹⁹ ଡିପିଏମ୍‌ସିକୁ ଏଲ୍‌ଏଫ୍‌ ଅଧିକାରୀ ଡିପିଏମ୍‌ସି ରୂପେ ପୁନଃନାମିତ କରାଗଲା
²⁰ ଅନୁଗୁଳ 22.90 ଲକ୍ଷ ଟଙ୍କା, ବାଲେଶ୍ୱର 14.92 ଲକ୍ଷ ଟଙ୍କା ଓ କେନ୍ଦ୍ରାପଡ଼ା 31.06 ଲକ୍ଷ ଟଙ୍କା

ଏହି ଏସ୍‌ଆର୍‌ଆଇ ମଧ୍ୟକ୍ଷେପ 2014-15ରେ ଆରମ୍ଭ ହୋଇଥିଲା ଯେଉଁଥିରେ 74,637 ପରିବାର ପାଇଁ ଓଡ଼ିଶା ଜାତିକା ମିଶନ 8.62 କୋଟି ଟଙ୍କା ପ୍ରଦାନ କରିଥିଲେ। ଏସ୍‌ପିଏମ୍‌ୟୁ ତିନୋଟି ଡିପିଏମ୍‌ୟୁ ଏବଂ 12ଟି ବିପିଏମ୍‌ୟୁର ନଥିପତ୍ରର ନମୁନାଯାଞ୍ଚରୁ ଅତିବ୍ ନିମ୍ନରୂପେ ଅବଲୋକନ କରିଥିଲା।

(କ) ଅନୁଗୁଳ ଓ କେନ୍ଦ୍ରାପଡ଼ା ଡିପିଏମ୍‌ୟୁ ପାଇଁ ଖରିଫ୍ ରତ୍ନ 2014 (ଜୁନ୍ 2014ରୁ ଅକ୍ଟୋବର 2014)ରେ ଏସ୍‌ପିଏମ୍‌ୟୁ 2.16 କୋଟି ଟଙ୍କା²¹ ପ୍ରଦାନ କରିଥିଲେ ଯେଉଁଥିରୁ ଡିପିଏମ୍‌ୟୁମାନେ 2.10 କୋଟି ଟଙ୍କା ବିପିଏଫ୍‌ଟିମାନଙ୍କୁ ଖରିଫ୍ ରତ୍ନ ପରେ ପ୍ରଦାନ କରିଥିଲେ। ଉକ୍ତ ଅର୍ଥର ବିଲମ୍ବିତ ପ୍ରଦାନ ଯୋଗୁଁ ଏହି ଦୁଇଟି ଜିଲ୍ଲାରେ 23ଟି ନମୁନାଯାଞ୍ଚ ଜିପିଏଲ୍‌ଏଫ୍‌ରୁ 16ଟି ଜିପିଏଲ୍‌ଏଫ୍ ଯେଉଁଠାରେ ଏସ୍‌ଆର୍‌ଆଇ ପ୍ରୟୋଗ କରାଯାଇଥିଲା, 31.82 ଲକ୍ଷ ଟଙ୍କା ଉପଯୋଗ କରିପାରିନଥିଲେ (95.57 ଲକ୍ଷ ଟଙ୍କାର ପ୍ରାପ୍ତି ମଧ୍ୟରୁ)।

(ଖ) ବାଲେଶ୍ଵର ଜିଲ୍ଲାରେ ଏସ୍‌ଆର୍‌ଆଇ ଅନ୍ତର୍ଗତ 8446 ହିତାଧିକାରୀମାନଙ୍କ ପାଇଁ ଆବଶ୍ୟକ 1.46 କୋଟି ଟଙ୍କା ମଧ୍ୟରୁ ମାତ୍ର 62.56 ଲକ୍ଷ ଟଙ୍କା ପ୍ରଦାନ କରାଯାଇଥିଲା।

(ଗ) ବାଲେଶ୍ଵରକୁ ପାଣ୍ଠି ଦିଆନଯିବାରୁ (ଦ୍ଵିତୀୟ ଭାଗ - 50 ପ୍ରତିଶତ) ଏବଂ ଅନୁଗୁଳକୁ ଡେରିରେ ଦିଆଗଲାକୁ କ୍ଷେତ୍ର ସରାୟ ପ୍ରଦର୍ଶନ, କ୍ଷେତ୍ର କୃଷକଙ୍କ ବିଦ୍ୟାଳୟ ଏବଂ ପ୍ରଦର୍ଶନ କଥାବସ୍ତୁ ଉପରେ ଦିଆଯିବାକୁ ଥିବା ଅତ୍ୟାବଶ୍ୟକୀୟ ପ୍ରଶିକ୍ଷଣ କାର୍ଯ୍ୟକ୍ରମ ସଂଗଠିତ ହୋଇ ପାରିନଥିଲା।

2.1.7 ଜିପିଏଲ୍‌ଏଫ୍‌ର କାର୍ଯ୍ୟକାରୀତା

ଜିପିଏଲ୍‌ଏଫ୍ ଗ୍ରାମ ପଞ୍ଚାୟତ ସ୍ତରରେ କାର୍ଯ୍ୟକରୁଥିବା ଏକ ଗୋଷ୍ଠୀ ଭିତ୍ତିକ ସଂଗଠନ ଯାହା ଗ୍ରାମ ପଞ୍ଚାୟତ ସ୍ତରରେ ଥିବା ବିଭିନ୍ନ ଗୁଚ୍ଛ ସରାୟ ମଞ୍ଚ (ସିଏଲ୍‌ଏଫ୍)ର ପ୍ରତିନିଧିମାନଙ୍କୁ ନେଇ ଗଠିତ। ଗୋଟିଏ ଜିପିଏଲ୍‌ଏଫ୍ ଗ୍ରାମ ପଞ୍ଚାୟତରେ କାର୍ଯ୍ୟରତ 25-40 ଏସ୍‌ଏଚ୍‌ଜିଙ୍କୁ ନେଇ ଗଠିତ ଯାହା ସିଏଲ୍‌ଏଫ୍‌ରେ ଥିବା ଏସ୍‌ଏଚ୍‌ଜିମାନଙ୍କର କାର୍ଯ୍ୟକୁ ପର୍ଯ୍ୟାଲୋଚନା ଓ ମାର୍ଗଦର୍ଶନ କରିପାରେ ଏବଂ ସେମାନଙ୍କର ପୋଷଣାୟତା ପାଇଁ ବିଭିନ୍ନ ପରିଚାଳନାଗତ କ୍ଷେତ୍ରରେ ପ୍ରଶିକ୍ଷଣ ଦେଇଥାଏ। ଜିପିଏଲ୍‌ଏଫ୍ ଦୈନନ୍ଦିନ କାର୍ଯ୍ୟ ଛଅଟି ବାଧ୍ୟତାମୂଳକ ଉପକର୍ମଟି ସହାୟତାରେ କାର୍ଯ୍ୟନିର୍ବାହୀ କମିଟି ଦ୍ଵାରା ପରିଚାଳିତ ହୋଇଥାଏ।

କୋରମ୍ ନଥାଇ ଜିପିଏଲ୍‌ଏଫ୍‌ର ଗୁରୁତ୍ଵପୂର୍ଣ୍ଣ ନୀତିଗତ ନିଷ୍ପତ୍ତି : ଜିପିଏଲ୍‌ଏଫ୍ ପ୍ରକରଣ ପୁସ୍ତିକାର ଅନୁକ୍ଷେପ 3.3.2 ଅନୁଯାୟୀ ଏକ ଜିପିଏଲ୍‌ଏଫ୍‌ର କାର୍ଯ୍ୟନିର୍ବାହୀ କମିଟି ଆବଶ୍ୟକୀୟ କୋରମ୍ (କାର୍ଯ୍ୟନିର୍ବାହୀ ସଭ୍ୟଙ୍କର ଦୁଇତୃତୀୟାଂଶ) ଥାଇ କୌଣସି ନିଷ୍ପତ୍ତି ନିଏ। ଜିପିଏଲ୍‌ଏଫ୍ ସଙ୍କଳ୍ପର ନମୁନାଯାଞ୍ଚରୁ ଜଣାଗଲା ଯେ ସମସ୍ତ ନମୁନାଯାଞ୍ଚ ଜିପିଏଲ୍‌ଏଫ୍‌ରେ ଆବଶ୍ୟକୀୟ କୋରମ୍ ନଥାଇ କାର୍ଯ୍ୟନିର୍ବାହୀ କମିଟି ଗୁରୁତ୍ଵପୂର୍ଣ୍ଣ ଆର୍ଥିକ ନିଷ୍ପତ୍ତିମାନ ଯଥା ରଣ ମଞ୍ଜୁରୀ ଓ 1.08 କୋଟି ଟଙ୍କାର ଖର୍ଚ୍ଚ ଅନୁମୋଦନ ଆଦି ବୈଠକରେ ନେଇଥିଲା।

ଅଣକାର୍ଯ୍ୟକ୍ଷମ ଉପକର୍ମଟି : ନମୁନାଯାଞ୍ଚ ଜିପିଏଲ୍‌ଏଫ୍‌ରେ ଗଠିତ ଛଅଟି ବାଧ୍ୟତାମୂଳକ ଉପକର୍ମଟି²² ସାମାଜିକ ଅନ୍ତର୍ଭୁକ୍ତି ସୁନିଶ୍ଚିତ କରିବା, ଏସ୍‌ଏଚ୍‌ଜି ଦ୍ଵାରା ରଣ ଫେରସ୍ତ ପର୍ଯ୍ୟାଲୋଚନା କରିବା ଏବଂ ବାର୍ଷିକ ସଂଗ୍ରହଣ ଯୋଜନା ପ୍ରସ୍ତୁତ କରିବା ଆଦି ପାଇଁ ସବୁ ମାସରେ ବୈଠକ କରୁନଥିଲେ ଯାହା ସେମାନଙ୍କର ସଂକଳ୍ପ ଖାତାରୁ ଦେଖାଗଲା। ବାଧ୍ୟତାମୂଳକ ଉପକର୍ମଟି କାର୍ଯ୍ୟକ୍ଷମ ନ ହେବା ଯୋଗୁଁ ବାଦ୍ ପଡ଼ିଥିବା ଗରିବଲୋକ ଏସ୍‌ଏଚ୍‌ଜିରେ ଅନ୍ତର୍ଭୁକ୍ତ ହୋଇ ପାରିନଥିଲେ, ଜିପିଏଲ୍‌ଏଫ୍‌ର ବାର୍ଷିକ ବଜେଟ୍ ପ୍ରସ୍ତୁତ ହୋଇପାରିନଥିଲା ଏବଂ ଏସ୍‌ଏଚ୍‌ଜିମାନଙ୍କ ଦ୍ଵାରା ରଣ ପରିଶୋଧ ପର୍ଯ୍ୟାଲୋଚନା ହୋଇନଥିଲା।

²¹ ଅନୁଗୁଳ 1.30 କୋଟି ଟଙ୍କା ଏବଂ କେନ୍ଦ୍ରାପଡ଼ା 0.86 କୋଟି ଟଙ୍କା
²² (କ) ସାମାଜିକ ସେବା କମିଟି (ଖ) ବିଜ୍ଞ ଓ ପାଣ୍ଠି ପରିଚାଳନା କମିଟି (ଗ) ସଂଗ୍ରହଣ ଓ କ୍ରୟ କମିଟି (ଘ) ଅଂଗ୍ରହଣକାରୀ ପର୍ଯ୍ୟାଲୋଚନା କମିଟି (ଙ) ଉପଯୋଗ ସତ୍ୟାପନ କମିଟି ଏବଂ (ଚ) ଜାତିକା ପ୍ରୋକ୍ସାଇନ କମିଟି

ଏସ୍‌ଏଚ୍‌ଜି ମାନଙ୍କର ଦୂର୍ବଳ କାର୍ଯ୍ୟକାରୀତା: ତିନୋଟି ନମୁନାଯାଞ୍ଚ ଜିଲ୍ଲାର 96ଟି ଏସ୍‌ଏଚ୍‌ଜିର ନଥିପତ୍ରର ସମାକ୍ଷାରୁ ଅତିର୍ ନିମ୍ନମତେ ଅବଲୋକନ କରିଥିଲା:

- **ନେତୃତ୍ୱରେ ପରିବର୍ତ୍ତନ ନ କରିବା :** ଏସ୍‌ଏଚ୍‌ଜି ପରିଚାଳନା ପ୍ରକରଣ ପୁସ୍ତିକାର ଅନୁକ୍ଷେପ 1.3.7 ଅନୁଯାୟୀ ଏସ୍‌ଏଚ୍‌ଜିମାନେ ନିର୍ବାଚନ ଦ୍ୱାରା ନେତୃତ୍ୱ ନିୟମିତ ପରିବର୍ତ୍ତନ କରିବା କଥା 96ଟି ନମୁନାଯାଞ୍ଚ ଏସ୍‌ଏଚ୍‌ଜି ମଧ୍ୟରୁ 18ଟି ଏସ୍‌ଏଚ୍‌ଜିରେ ଅତିର୍ ନିୟମିତ ଭାବେ ପ୍ରତି ଦୁଇ ବର୍ଷରେ ନେତୃତ୍ୱରେ ପରିବର୍ତ୍ତନ କରାଯାଉ ନଥିବାର ଦେଖିଥିଲା ଯେହେତୁ ଏସ୍‌ଏଚ୍‌ଜିର ସଭାପତି ଓ ସଚିବ ନିଜ ପଦରେ ତିନିରୁ 10 ବର୍ଷ ପର୍ଯ୍ୟନ୍ତ କାର୍ଯ୍ୟ କରୁଥିଲେ। ନେତୃତ୍ୱ ପରିବର୍ତ୍ତନ ନ ହେବାରୁ ଏସ୍‌ଏଚ୍‌ଜିର ଅନ୍ୟ ସଭ୍ୟମାନଙ୍କ ନେତୃତ୍ୱ ଗୁଣବତ୍ତା ବିକଶିତ ହେଉନଥିଲା। ଏହାଫଳରେ, 18ଟି ଏସ୍‌ଏଚ୍‌ଜିରେ ସଭାପତି/ସଚିବ ଅନ୍ୟ ସଭ୍ୟଙ୍କର ନାମରେ ମଞ୍ଜୁର ହୋଇଥିବା 8.74 ଲକ୍ଷ ଟଙ୍କାର ରଣକୁ (ପରିଶିଷ୍ଟ-2.8) ନିଜେ ନେଇଯାଇଥିଲେ।
- **ଉପଯୁକ୍ତ ନଥିପତ୍ର ରକ୍ଷଣା ବିନା ରଣ ବିତରଣ :** ଏସ୍‌ଏଚ୍‌ଜିର ବୈଠକରେ ଗୃହୀତ ସମସ୍ତ ନିଷ୍ପତ୍ତି ସଂକଳ୍ପ ପୁସ୍ତିକାରେ ସଠିକ୍ ରୂପେ ଅଭିଲିଖିତ ହେବା କଥା ଏବଂ ସମସ୍ତ ଆର୍ଥିକ ନେଣଦେଣକୁ ଅଦ୍ୟତନ କରିବା ଓ ଯଥାଯୋଗ୍ୟ ଶୀର୍ଷରେ ସଠିକ୍ ଭାବେ ଲେଖା ଯିବା କଥା ଏସ୍‌ଏଚ୍‌ଜିର ରୋକଡ୍ ବହି ଓ ସଂକଳ୍ପ ପୁସ୍ତିକାର ଯାଞ୍ଚରୁ ଦେଖାଗଲା ଯେ 31ଟି ଏସ୍‌ଏଚ୍‌ଜିରେ 19.21 ଲକ୍ଷ ଟଙ୍କାର 59ଟି ଆର୍ଥିକ ନେଣଦେଣ ସେମାନଙ୍କର ରଣ ପୁସ୍ତିକା ଓ ସଂକଳ୍ପ ପୁସ୍ତିକାରେ ଲେଖାଯାଇନଥିଲା ଯାହା ପରିଶିଷ୍ଟ-2.9 ରେ ଦର୍ଶାଯାଇଛି। ଏତଦ୍ୱାରା, ସଭ୍ୟମାନେ ତାଙ୍କ ଏସ୍‌ଏଚ୍‌ଜିର ଆର୍ଥିକ ଅବସ୍ଥା ବିଷୟରେ ଅଜ୍ଞାତ ରହୁଥିଲେ ଯାହାକି ଅନୁପଯୁକ୍ତ ରଣ ବିତରଣ ଏବଂ ଦୂର୍ବଳ ରଣ ଅସୁଲିରେ ପରିଣତ ହୋଇପାରେ।
- **ଏସ୍‌ଏଚ୍‌ଜି ସ୍ତରରେ ସମେହାତ୍ମକ ନେଣଦେଣ :** ଏସ୍‌ଏଚ୍‌ଜି ପରିଚାଳନା ପ୍ରକରଣ ପୁସ୍ତିକାର ଅନୁକ୍ଷେପ 6.2.7 ଅନୁଯାୟୀ ଏସ୍‌ଏଚ୍‌ଜି ବ୍ୟାଙ୍କ ଖାତାରୁ ଅର୍ଥର ଉଠାଣ, ଏସ୍‌ଏଚ୍‌ଜି ସଭ୍ୟମାନଙ୍କର ବୈଠକରେ ଅନୁମୋଦନ ଆବଶ୍ୟକ କରେ ଏବଂ ତାହାର ଚିଠିପତ୍ର ସଂକଳ୍ପ ପୁସ୍ତିକାରେ ଉଲ୍ଲିଖିତ ହୁଏ। ଏ ସମସ୍ତ ଆର୍ଥିକ କାରବାର ଏସ୍‌ଏଚ୍‌ଜିର ହିସାବ ଖାତାରେ ଲିପିବଦ୍ଧ ହେବା କଥା। ନମୁନା ଯାଞ୍ଚ 96ଟି ଏସ୍‌ଏଚ୍‌ଜି ମଧ୍ୟରୁ 15ଟିର ରୋକଡ୍ ବହି, ବ୍ୟାଙ୍କ ଖାତା ଏବଂ ସଂକଳ୍ପ ପୁସ୍ତିକାର ପରତାଳରୁ ଅତିର୍ ଦେଖିଲା ଯେ 1.42 ଲକ୍ଷ ଟଙ୍କାର କୌଣସି ହିସାବ ନାହିଁ। ଏହି ଅର୍ଥ ଏସ୍‌ଏଚ୍‌ଜି ଖାତାରୁ ସଭ୍ୟମାନଙ୍କର ବିନା ଅନୁମୋଦନ ଏବଂ ଯାହାର ଉପଯୁକ୍ତ ଅଭିଲେଖନ ବିନା ଉଠାଯାଇଥିଲା (ପରିଶିଷ୍ଟ-2.10)। ଯେଉଁ ଗୋଷ୍ଠୀ ସାଧନ ବ୍ୟକ୍ତିମାନେ ହିସାବ ଲିପିବଦ୍ଧ କରିବାର ଥିଲା, ସେମାନେ ଏପରି ତୃଟି ପାଇ ଉତ୍ତରଦାୟୀ ଅଟନ୍ତି।

2.1.8 ଅଣକାର୍ଯ୍ୟକ୍ଷମ ଉତ୍ତର୍ କେନ୍ଦ୍ର (ସିଓକ)

ସାମାଜିକ ଅନ୍ତର୍ଭୁକ୍ତି, ଆର୍ଥିକ ଅନ୍ତର୍ଭୁକ୍ତି ଏବଂ ଅର୍ଥନୈତିକ ଅନ୍ତର୍ଭୁକ୍ତି କ୍ଷେତ୍ରରେ ଆଦର୍ଶ ପ୍ରତିକୃତି ରୂପେ କାର୍ଯ୍ୟ କରିବା ପାଇଁ ତଥା ଗୋଷ୍ଠୀ ସାଧନ ବ୍ୟକ୍ତି, ଗୋଷ୍ଠୀ କର୍ମଚାରୀ ଏବଂ ଅନ୍ୟାନ୍ୟ ଗୋଷ୍ଠୀ ଅନୁଷ୍ଠାନ ଗୁଡ଼ିକୁ ତାଲିମ୍ ଦେବା ପାଇଁ ଏକ ନିୟୋଜନ (ଡାଲିମ୍) କେନ୍ଦ୍ର ରୂପେ କାର୍ଯ୍ୟ କରିବା ନିମନ୍ତେ, ସରକାର 15ଟି ସର୍ବୋତ୍ତମ କାର୍ଯ୍ୟ କରୁଥିବା ଜିପିଏଲ୍‌ଏଫ୍‌କୁ ଡ୍ରିଫ୍ଟି ଅଧିନରେ ଉତ୍ତର୍ କେନ୍ଦ୍ର ରୂପେ ଗଢ଼ି ତୋଳିବା ପାଇଁ ସ୍ଥିର କରିଥିଲା। ଉତ୍ତର୍ କେନ୍ଦ୍ରର ପ୍ରତିଷ୍ଠା ପାଇଁ 10ଟି ଜିଲ୍ଲାର 15ଟି କେନ୍ଦ୍ରକୁ 1.70 କୋଟି ଟଙ୍କା (11.36 ଲକ୍ଷ ଟଙ୍କା X 15ଟି କେନ୍ଦ୍ର) ପ୍ରଦାନ କରାଯାଇଥିଲା (ମାର୍ଚ୍ଚ 2014)।

ତିନୋଟି ଉତ୍ତର୍ କେନ୍ଦ୍ରର ନଥିପତ୍ର ସମାକ୍ଷାରୁ ଏହା ଦେଖାଗଲା ଯେ ଅତିର୍ ଶେଷ ପର୍ଯ୍ୟନ୍ତ କୌଣସି କେନ୍ଦ୍ର କାର୍ଯ୍ୟକ୍ଷମ ହୋଇନଥିଲା। ଯେତେବେଳେ ବାଲେଶ୍ୱର ବ୍ଲକ୍‌ର ମାରାବାଇ ଜିପିଏଲ୍‌ଏଫ୍ ସମ୍ପୂର୍ଣ୍ଣ ଅର୍ଥକୁ ଫେରସ୍ତ କରିଥିଲା, ଅନୁଗୁଳ ବ୍ଲକ୍‌ର କୁମ୍ଭରସିଂହା ଜିପିଏଲ୍‌ଏଫ୍ ଅତିର୍ ଶେଷ ପର୍ଯ୍ୟନ୍ତ ଅର୍ଥ ଉପଯୋଗ ନ କରି

ଅବରୋଧ କରିଥିଲା । ମହାକାଳପଡ଼ା ବ୍ଲକ୍‌ର ତେରାଗାଁ ଜିପିଏଲ୍‌ଏଫ୍ ମଧ୍ୟ ଜୁନ୍ 2015 ପର୍ଯ୍ୟନ୍ତ 7.82 ଲକ୍ଷ ଟଙ୍କା ଖର୍ଚ୍ଚ କଲା ପରେ ଉତ୍ତର କେନ୍ଦ୍ର ଭାବେ କାର୍ଯ୍ୟକ୍ଷମ ହୋଇପାରି ନଥିଲା ।

ବିଡିଓ, ମହାକାଳପଡ଼ାଙ୍କ ମତ ଅନୁସାରେ ଚାଲିମ୍ ପାଇଁ କୌଣସି ସୂଚନା ଦିଆଯାଇନଥିବାରୁ, ଉତ୍ତର କେନ୍ଦ୍ର ଅଣବ୍ୟବହୃତ ହୋଇ ରହିଥିଲା । ବିଡିଓ, ଅନୁଗୁଳଙ୍କ ବ୍ୟକ୍ତ କଲେ କି ଉତ୍ତର କେନ୍ଦ୍ର ଗଠନ ପାଇଁ ଏସ୍‌ଏମ୍‌ଏମ୍‌ସ୍ ଠାରୁ କୌଣସି ନିର୍ଦ୍ଦେଶ ମିଳି ନଥିଲା ।

2.1.9 ଉପସଂହାର

ତ୍ରିପ୍ତିର ଉଦ୍ଦେଶ୍ୟ ଥିଲା ଗରିବ ଏବଂ ସରକାରୀ ସୁବିଧା ପାଇନଥିବା ଗୋଷ୍ଠୀଗୁଡ଼ିକର ସାମାଜିକ-ଆର୍ଥିକ ସ୍ଥିତିକୁ ଉନ୍ନତ କରିବା ଯାହା ସମ୍ପୂର୍ଣ୍ଣ ସଫଳ ହୋଇନଥିଲା । ପ୍ରକଳ୍ପ ଯୋଜନା ପ୍ରକ୍ରିୟାରେ ନିମ୍ନରୁ ଉର୍ଦ୍ଧ୍ୱଗାମୀ ସୂତ୍ର ଅନୁସରଣ କରାଯାଇ ନଥିଲା । ଉର୍ଦ୍ଧ୍ୱରୁ ନିମ୍ନଗାମୀ ଯୋଜନା ନିମ୍ନ ସ୍ତରରେ ଗୋଷ୍ଠୀ ଆଧାରିତ ସଙ୍ଗଠନଗୁଡ଼ିକର ଯୋଗଦାନକୁ ବାରଣ କରିଥିଲା । ଯେହେତୁ ରାଜ୍ୟ ସମସ୍ତ ରଣକୁ ଉପଯୋଗ କରିପାରିଲା ନାହିଁ ତେଣୁ ଏହା ଆଇଡିଏକୁ ପ୍ରତିଶ୍ରୁତି ଭାର ଦେବାକୁ ବାଧ୍ୟ ଥିଲା । ପ୍ରକଳ୍ପ ଜୁନ୍ 2015ରେ ବନ୍ଦ ହେବାପରେ ମଧ୍ୟ ଯଥେଷ୍ଟ ଅର୍ଥ ଏସ୍‌ଏମ୍‌ଏମ୍‌ସ୍ ଏବଂ ଜିପିଏଲ୍‌ଏଫ୍ ସ୍ତରରେ ଅନୁପଯୋଜିତ ରହିଥିଲା । ଯଥେଷ୍ଟ ସଂଖ୍ୟକ ଜିପିଏଲ୍‌ଏଫ୍ ସୃଷ୍ଟି ହୋଇପାରିନଥିଲା ଏବଂ ସର୍ବନିମ୍ନ ଆବଶ୍ୟକୀୟ ସିଆଇଏଫ୍ ପାଣ୍ଠି ଜିପିଏଲ୍‌ଏଫ୍‌ମାନଙ୍କୁ ପ୍ରଦାନ କରାଯାଇ ନଥିଲା ଯାହାକି ଗ୍ରାମୀଣ ଗରିବଙ୍କ କ୍ଷୁଦ୍ର ପୁଞ୍ଜି ନିବେଶକୁ ସାମିତ କରିଥିଲା । ଛଅଟି ବାଧ୍ୟତାମୂଳକ ଉପକମିଟି ଅଣକାର୍ଯ୍ୟକ୍ଷମ ହେବାଯୋଗୁଁ ସିଆଇଏଫ୍, ପିପିଆଇଏଫ୍ ଏବଂ ଆଇବି ଅର୍ଥର ଆମ୍‌ସାତ୍ କରାଯିବା ପରିଦୃଷ୍ଟ ହୋଇଥିଲା । କୌଣସି ଜିପିଏଲ୍‌ଏଫ୍ ଉପଯୁକ୍ତ ଅଧିନିୟମ ଅନ୍ତର୍ଗତ ପଞ୍ଜୀକୃତ ହୋଇନଥିବାରୁ ଏସ୍‌ଏମ୍‌ଏମ୍‌ସ୍ ଠାରୁ ରଣ ଅନାଦେୟ ରହିଥିଲା । ବିଳମ୍ବିତ ପାଣ୍ଠି ପ୍ରଦାନ ଏବଂ ଅଯଥେଷ୍ଟ ପର୍ଯ୍ୟାଲୋଚନା ଯୋଗୁଁ ବିଭିନ୍ନ ଜାବିକା ଯୋଜନାରେ ଲକ୍ଷ୍ୟ ହାସଲ ନିମ୍ନମାନର ହୋଇଥିଲା ।

2.2 ତ୍ରୟୋଦଶ ଅର୍ଥ ଆୟୋଗ ଅଧିନିର୍ଦ୍ଧାରଣ ଅତିର୍ (2010-11ରୁ 2014-15)

2.2.1 ଉପକ୍ରମ

ଭାରତ ସରକାର ନଭେମ୍ବର 2007ରେ ତ୍ରୟୋଦଶ ଅର୍ଥ ଆୟୋଗ ଗଠନ କରିଥିଲେ ଏବଂ ଏହାର ସୁପାରିଶ ସବୁ 2010-15 ଅବଧିରୁ କାର୍ଯ୍ୟକାରୀ ହୋଇଥିଲା । ଓଡ଼ିଶା ସରକାର, ପଞ୍ଚାୟତ୍‌ରାଜ ଅନୁଷ୍ଠାନ (ପିଆର୍‌ଆଇ) ଗୁଡ଼ିକ ଦ୍ୱାରା ଉପଯୋଗ ପାଇଁ ତ୍ରୟୋଦଶ ଅର୍ଥ ଆୟୋଗ ଅଧିନରେ ଚାରୋଟି ଉପାଦାନ²³ ରେ 2107.16 କୋଟି ଟଙ୍କା ପାଇଥିଲେ ।

ତ୍ରୟୋଦଶ ଅର୍ଥ ଆୟୋଗ ଅନୁଦାନର ଅତିର୍ ଏପ୍ରିଲରୁ ଅଗଷ୍ଟ 2016 ମଧ୍ୟରେ ତିନୋଟି ଜିଲ୍ଲା (ଖୋର୍ଦ୍ଧା, ଗଞ୍ଜାମ ଓ ସୁନ୍ଦରଗଡ଼)ର ଅନିୟତ ନମୁନା ଦ୍ୱାରା ବଛା ହୋଇଥିବା ନଅଟି ବ୍ଲକ୍²⁴ରେ କରାଯାଇଥିଲା । ପ୍ରତ୍ୟେକ ବ୍ଲକ୍‌ରେ ଚାରୋଟି ଗ୍ରାମ ପଞ୍ଚାୟତ୍ (*ପରିଶିଷ୍ଟ 2.11*) ସେମାନେ ଚୁଣାମୂଳ ସ୍ତରରେ କରିଥିବା କାର୍ଯ୍ୟନିର୍ବାହ ଯାଞ୍ଚ କରିବାପାଇଁ ଚୟନ କରାଯାଇଥିଲା ଯାହାର ଅତିର୍ ସିଦ୍ଧାନ୍ତ ନିମ୍ନରେ ପ୍ରଦତ୍ତ ହେଲା ।

2.2.2 ଆର୍ଥିକ ପରିଚାଳନା

ପିଆର୍‌ଆଇ ମାନେ ତ୍ରୟୋଦଶ ଅର୍ଥ ଆୟୋଗ ଅନୁଦାନରୁ ମୂଳ ଅନୁଦାନ (ବିଜି), ସମ୍ପାଦନ ଅନୁଦାନ (ପିଜି) ଓ ବିଶେଷ ଅଞ୍ଚଳ ଅନୁଦାନ (ଏସ୍‌ଏଜି) ଭାବରେ ପାଣ୍ଠି ପାଇଥିଲେ । ସମସ୍ତ ରାଜ୍ୟ 2010-11ଠାରୁ ମୂଳ ଅନୁଦାନ ଓ ବିଶେଷ ଅଞ୍ଚଳ ଅନୁଦାନ ପାଇଥିବା ବେଳେ ସମ୍ପାଦନ ଅନୁଦାନ 2011-12ଠାରୁ ତ୍ରୟୋଦଶ ଅର୍ଥ ଆୟୋଗ ଦ୍ୱାରା ନିର୍ଦ୍ଧାରିତ ହୋଇଥିବା ନଅଟି ସର୍ତ୍ତ ପୂରଣ ପୂର୍ବକ ଦିଆଯାଇଥିଲା । ବିଶେଷ ଅଞ୍ଚଳ ଅନୁଦାନ

²³ ପାନାୟ ଜଳ ଯୋଗାଣ, ମଳ ବ୍ୟବସ୍ଥା/କଠିନ ବର୍ଜ୍ୟ ବସ୍ତୁ ପରିଚାଳନା (ଗ୍ରାମ୍ୟ ପରିମଳ), ପରିଚାଳନା ବ୍ୟୟ ଏବଂ ରାସ୍ତା ଓ ପୋଲର ରକ୍ଷଣାବେକ୍ଷଣ

²⁴ ବାଲିଅନ୍ତା, ବେଗୁନିଆ ଏବଂ ଚିଲିକା; ଗଞ୍ଜାମ, ସାନଖେମୁଣ୍ଡି ଓ ସୁରାଡ଼ ଏବଂ ହେମଗିରି, ଲେଫ୍ଟି ପଡ଼ା ଓ ସବ୍‌ଡେଗା

(ବିଶେଷ ଓ ସମ୍ପାଦନ) ସେ ସମସ୍ତ ଅଞ୍ଚଳର ଆବଶ୍ୟକତା ପୂରଣ ନିମିତ୍ତ ଉନ୍ନୟନମୂଳକ କାର୍ଯ୍ୟକରିବାକୁ ଦିଆଯାଇଥିଲା ।

ରାଜ୍ୟର ପିଆରଆଇମାନେ 2010-15 ଅବଧିରେ ତ୍ରୟୋଦଶ ଅର୍ଥ ଆୟୋଗ ଦ୍ୱାରା ସୁପାରିଶ ହୋଇଥିବା 2977.02 କୋଟି ଟଙ୍କା ପ୍ରତିବଦଳରେ 2107.16 କୋଟି ଟଙ୍କା²⁵ ପାଇଥିଲେ । ନିମ୍ନୋକ୍ତ ଚିତ୍ରରେ ବାର୍ଷିକ ସୁପାରିଶ ଓ ପାଇଥିବା ଅନୁଦାନ ଦର୍ଶାଯାଇଛି ।

ଚିତ୍ର-1: ବର୍ଷ-ଓ୍ୱାରୀ ସୁପାରିଶ ଓ ପିଆରଆଇ ଗୁଡ଼ିକ ପାଇଥିବା ଅନୁଦାନ (କୋଟି ଟଙ୍କାରେ)

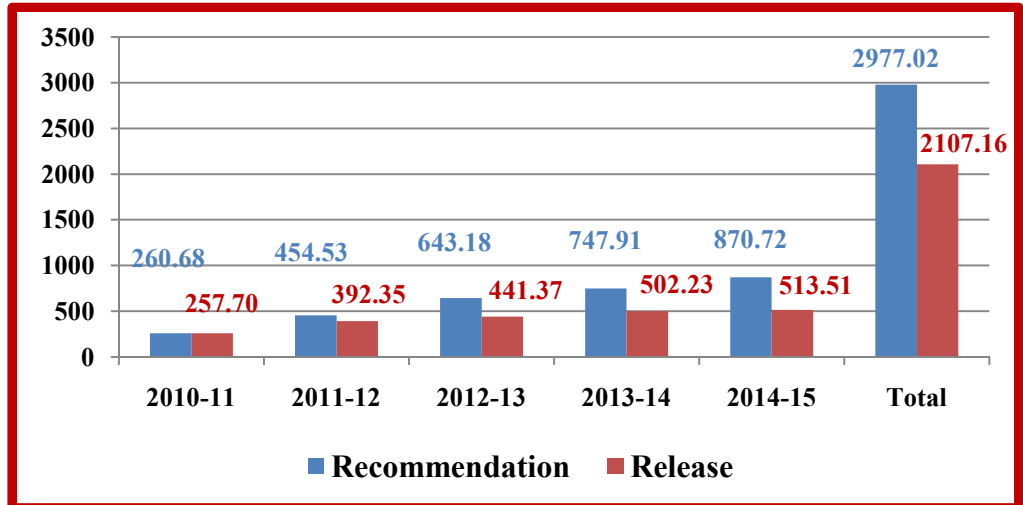

ଅତିର୍ତ୍ତ, ତ୍ରୟୋଦଶ ଅର୍ଥ ଆୟୋଗ ଅନୁଦାନ ପାଇବାରେ ଏବଂ ବ୍ୟୟ କରିବାରେ ନିମ୍ନଲିଖିତ ତ୍ରୁଟିବିରୁଦ୍ଧ ପରିଲକ୍ଷିତ କରିଥିଲା ।

2.2.2.3 ସମ୍ପାଦନ ଅନୁଦାନ 892.15 କୋଟି ଟଙ୍କା ନ ପାଇବାରୁ କ୍ଷତି

ରାଜ୍ୟମାନଙ୍କୁ ସମ୍ପାଦନ ଅନୁଦାନ 2011-12 ଠାରୁ ପ୍ରଦାନ କରାଯାଇଥିଲା । ଆୟୋଗ ଓଡ଼ିଶା ପାଇଁ 964.87 କୋଟି ଟଙ୍କା ସୁପାରିଶ କରିଥିଲେ । କିନ୍ତୁ ରାଜ୍ୟ ସରକାର ନଅଟି ସର୍ତ୍ତ ମଧ୍ୟରୁ ମାତ୍ର ଛଅଟି ପୂରଣ କରିବା ଯୋଗୁଁ ସଂପାଦନ ଅନୁଦାନ ମିଳିପାରି ନଥିଲା । ଏହାବଦଳରେ 72.72 କୋଟି ଟଙ୍କା ବାକ୍ୟାତ୍ର ସଂପାଦନ ଅନୁଦାନ (ଏଫ୍‌ପିଜି)ର ଭାଗ ହିସାବରେ ମିଳିଥିଲା । ଅବଶିଷ୍ଟ 892.15 କୋଟି ଟଙ୍କା ରାଜ୍ୟ ସରକାରଙ୍କୁ ପ୍ରଦାନ କରାଗଲା ନାହିଁ ।

2.2.2.4 ପାଣ୍ଡିର ଅପଥେକ୍ସ ଉପଯୋଗ

ପଞ୍ଚାୟତିରାଜ ବିଭାଗ 1886.17 କୋଟି ଟଙ୍କା ସାଧାରଣ ଅଞ୍ଚଳ ମୂଳ ଅନୁଦାନ ଏବଂ ବିଶେଷ ଅଞ୍ଚଳ ମୂଳ ଅନୁଦାନ ବାବଦକୁ ପାଇବା ବ୍ୟତିରେକେ 221 କୋଟି ଟଙ୍କା ରାସ୍ତା ଓ ପୋଲ ନିର୍ମାଣ ପାଇଁ ରାଜ୍ୟ ସରକାରଙ୍କ ଗ୍ରାମ୍ୟ ଉନ୍ନୟନ ବିଭାଗଠାରୁ ମଧ୍ୟ ପାଇଥିଲେ । ବିଭାଗ ସମସ୍ତ ରାଶିକୁ 30ଟି ଜିଲ୍ଲା ଗ୍ରାମ୍ୟ ଉନ୍ନୟନ ସଂସ୍ଥା (ଡିଆରଡିଏ)କୁ ମୌଳିକ ସେବା ଯଥା ପାନୀୟ ଜଳ, ମଳ ବ୍ୟବସ୍ଥା, କଠିନ ବର୍ଜ୍ୟବସ୍ତୁ ପରିଚାଳନା (ଗ୍ରାମ୍ୟ ପରିମଳ), ପରିଚାଳନା ବ୍ୟୟ ଏବଂ ରାସ୍ତା ଓ ପୋଲର ରକ୍ଷଣାବେକ୍ଷଣରେ ଉପଯୋଗ କରିବା ପାଇଁ ଆବେଦନ କରିଥିଲେ ।

²⁵ ବିଜି: 1716.50 କୋଟି ଟଙ୍କା, ଏସ୍‌ଏଜି: 96.95 କୋଟି ଟଙ୍କା, ଏଫ୍‌ପିଜି: 72.72 କୋଟି ଟଙ୍କା ଏବଂ ରାସ୍ତା ଓ ପୋଲର ରକ୍ଷଣାବେକ୍ଷଣ: 221 କୋଟି ଟଙ୍କା

ଅତିର୍ ଦେଖିଲା କି ତିନୋଟି ଜିଲ୍ଲାର ତିଆରିତ୍ୱ (ଗଞ୍ଜାମ, ଖୋର୍ଦ୍ଧା ଓ ସୁନ୍ଦରଗଡ଼) ମାନେ 311.11 କୋଟି ଟଙ୍କା ପାଇଥିଲେ ଓ 308.53 (99.17 ପ୍ରତିଶତ) କୋଟି ଟଙ୍କା ବୃଦ୍ଧିପାଇଁ ପ୍ରଦାନ କରିଥିଲେ। ମାତ୍ର ତିଆରିତ୍ୱ, ସୁନ୍ଦରଗଡ଼ 2014-15 ବର୍ଷ ପାଇଁ 'ରାସ୍ତା ଓ ପୋଲ ରକ୍ଷଣାବେକ୍ଷଣ'ରେ ପାଇଥିବା 2.58 କୋଟି ଟଙ୍କା ବୃଦ୍ଧିପାଇଁ ପ୍ରଦାନ କରିନଥିଲା।

ନମୁନା ଯାତ୍ରା ହୋଇଥିବା ନଅଟି ବୃଦ୍ଧି ଅନୁଦାନ ଅବଧି ମଧ୍ୟରେ 55.44 କୋଟି ଟଙ୍କା ପାଇଥିଲେ ଓ 38.50 କୋଟି ଟଙ୍କା (69 ପ୍ରତିଶତ) ଖର୍ଚ୍ଚ କରିଥିଲେ। ଉପଯୋଗ ପ୍ରତିଶତ 49ରୁ 85 ମଧ୍ୟରେ ରହିଥିଲାବେଳେ ମାର୍ଚ୍ଚ 2015 ସୁଦ୍ଧା 16.94 କୋଟି ଟଙ୍କା ଖର୍ଚ୍ଚ ନ ହୋଇ ପଡ଼ିରହିଥିଲା। ନମୁନାଯାତ୍ରା ହୋଇଥିବା ବୃଦ୍ଧିମାନେ ଉପାଦାନଘାତୀ ଉପଯୋଗ ରଖିନଥିବାରୁ ଅତିର୍, ଗ୍ରାମ ପଞ୍ଚାୟତ ଓ ବୃଦ୍ଧି ସ୍ତରରେ ସଞ୍ଚ ଉପଯୋଗର କାରଣ ବିଶ୍ଳେଷଣ କରିପାରିନଥିଲା।

2.2.2.5 ଅନୁଦାନ ପ୍ରଦାନରେ ବିଳମ୍ବ

ଭାରତ ସରକାରଙ୍କ ଦ୍ୱାରା ଜାରି ହୋଇଥିବା ତ୍ରୟୋଦଶ ଅର୍ଥ ଆୟୋଗ ମାର୍ଗଦର୍ଶିକାର ଉପଧାରା 4.2 ଅନୁଯାୟୀ କେନ୍ଦ୍ରୀୟ ରାଶି ପାଇବାର ପାଞ୍ଚ ଦିନ ମଧ୍ୟରେ ତାହା ସ୍ଥାନୀୟ ନିକାୟକୁ ନିଶ୍ଚିତ ଭାବରେ ପଠାଯିବ।

ଅତିର୍ ଦେଖିଲା ଯେ ପଞ୍ଚାୟତରାଜ ବିଭାଗ ପାଞ୍ଚ ଦିନ ମଧ୍ୟରେ ନମୁନାଯାତ୍ରା ତିଆରିତ୍ୱକୁ 310.77 କୋଟି ଟଙ୍କା 2010-15 ଅବଧି ମଧ୍ୟରେ ଦେଇଛି। ପରନ୍ତୁ ଏହି ତିଆରିତ୍ୱମାନେ ବୃଦ୍ଧିପାଇଁ 40ଟି ମାମଲାରେ 237.01 କୋଟି ଟଙ୍କା ତିନିରୁ 145 ଦିନ²⁶ ବିଳମ୍ବରେ ପ୍ରଦାନ କରିଥିଲେ ଯାହା **ପରିଶିଷ୍ଟ-2.12**ରେ ବିଶଦ ଭାବେ ଦର୍ଶାଯାଇଛି।

ତିଆରିତ୍ୱର ଏହି ବିଳମ୍ବତ ରାଶି ପ୍ରଦାନ, ନମୁନାଯାତ୍ରା ବୃଦ୍ଧିଗୁଡ଼ିକର ଗ୍ରାମ ପଞ୍ଚାୟତକୁ ଗ୍ରାମ୍ୟ ପରିମଳ ପାଇଁ ଦେବାକୁ ଥିବା ରାଶିକୁ ପ୍ରଭାବିତ କରିଥିଲା। ଚିଲିକା, ବାଲିଅନ୍ତା, ସୁରାଡ଼ ଏବଂ ହେମଗିରି ବୃଦ୍ଧିରେ ଗ୍ରାମ ପଞ୍ଚାୟତକୁ ପ୍ରଦତ୍ତ ରାଶିର ତଥ୍ୟ ଉପଲବ୍ଧ ନଥିଲା। ଅବଶିଷ୍ଟ ପାଞ୍ଚଟି ବୃଦ୍ଧିରେ 33ଟିରୁ 26ଟି ମାମଲାରେ 30 ଦିନରୁ ଅଧିକ ବିଳମ୍ବ ହୋଇଥିଲା (28ରୁ 1677 ଦିନ ପର୍ଯ୍ୟନ୍ତ) ଏବଂ ଆଉ ସାତଟି ମାମଲାରେ ବିଳମ୍ବ 30 ଦିନ ମଧ୍ୟରେ ସାମିତ ଥିଲା। ଏହି ସମସ୍ତ ମାମଲାରେ ସମୁଦାୟ 6.84 କୋଟି ଟଙ୍କା ଜଡ଼ିତ ଥିଲା। ଲେଫ୍ଟିପଡ଼ାରେ ତିସେମର 2012ରେ ପାଇଥିବା 80 ଲକ୍ଷ ଟଙ୍କା ଗ୍ରାମ ପଞ୍ଚାୟତମାନଙ୍କୁ ଅତିର୍ ସରିବା ପର୍ଯ୍ୟନ୍ତ ଦିଆଯାଇ ପାରିନଥିଲା ଯାହାପାଇଁ ଗ୍ରାମ ପଞ୍ଚାୟତ ଗୁଡ଼ିକ ପ୍ରକୃତ ଆରମ୍ଭ କରିପାରି ନଥିଲେ।

ପ୍ରକୃତ ନିର୍ଦ୍ଦେଶକ, ତିଆରିତ୍ୱ, ଗଞ୍ଜାମ ବ୍ୟକ୍ତ କଲେ (ଜୁନ୍ 2016) କି ନିର୍ବାଚନ ସମୟରେ ଆଦର୍ଶ ଆଚରଣ ବିଧି ଲାଗୁହେବା ଯୋଗୁଁ ଏହି ବିଳମ୍ବ ହୋଇଥିଲା ଏବଂ ପ୍ରକୃତ ନିର୍ଦ୍ଦେଶକ, ତିଆରିତ୍ୱ, ସୁନ୍ଦରଗଡ଼ ମଞ୍ଜୁରା ଆଦେଶ ଓ ପାଣ୍ଠି ବିଳମ୍ବରେ ପାଇବାକୁ କାରଣ ଦର୍ଶାଇଥିଲେ (ଜୁଲାଇ 2016)।

ଏହି ଉତ୍ତର ଗ୍ରହଣୀୟ ନୁହେଁ କାରଣ ଆଦର୍ଶ ଆଚରଣ ବିଧି 2014 ଆରମ୍ଭରେ ଲାଗୁ ହୋଇଥିଲା। ପୁନଶ୍ଚ, ପାଣ୍ଠି ସମସ୍ତ ତିଆରିତ୍ୱ ମାନଙ୍କୁ ଏକା ସମୟରେ ଦିଆଯାଇଥିଲା।

ଯୋଜନା ଓ କାର୍ଯ୍ୟାନୁଷ୍ଠାନ

2.2.3 ପାନୀୟ ଜଳ ଯୋଗାଣ

ଗ୍ରାମ ନଳ ପାଣି ଯୋଗାଣ (ପିଡବ୍ଲ୍ୟୁଏସ୍) ଓ ହାତ ପମ୍ପ ପ୍ରକଳ୍ପ ସମେତ ପାନୀୟ ଜଳ ଯୋଗାଣ ବ୍ୟବସ୍ଥାର ପରିଚାଳନା ଓ ରକ୍ଷଣାବେକ୍ଷଣ (ଓଆଇଏମ୍) ଗ୍ରାମ ପଞ୍ଚାୟତ ଦ୍ୱାରା ପ୍ରତ୍ୟକ୍ଷ ଭାବେ ପରିଚାଳିତ ହେଉଥିଲା। ପ୍ରକଳ୍ପ ଗୁଡ଼ିକର ଓଆଇଏମ୍ ଖର୍ଚ୍ଚ ଗ୍ରାମ ପଞ୍ଚାୟତକୁ ଦିଆଯାଇଥିବା ରାଶିରୁ ଖର୍ଚ୍ଚ ହୁଏ। ଗ୍ରାମ ପଞ୍ଚାୟତ ବ୍ୟୟ

²⁶ ଖୋର୍ଦ୍ଧା: 12ଟି ମାମଲାରେ 4ରୁ 82 ଦିନ, ଗଞ୍ଜାମ: 16ଟି ମାମଲାରେ 3ରୁ 91 ଦିନ ଓ ସୁନ୍ଦରଗଡ଼: 12ଟି ମାମଲାରେ 30 ରୁ 145 ଦିନ

ମଧ୍ୟରେ ବିଦ୍ୟୁତ୍ ଦେୟ, ଯନ୍ତ୍ରାଂଶ କିଣା, ପିତରୁଦ୍ଧର ମରାମତି ପାଇଁ ମୋବାଇଲ୍ ଭ୍ୟାନ୍ ମୁତୟନ ଏବଂ ଗ୍ରାମ ପଞ୍ଚାୟତରେ ନିୟୋଜିତ ଗ୍ରାମ୍ୟ ଜଳ ଯୋଗାଣ ଓ ପରିମଳ (ଆରଡବ୍ଲୁଏସ୍‌ଏସ୍‌ଏସ୍) କର୍ମଚାରୀମାନଙ୍କ ଦରମା ଅନ୍ତର୍ଭୁକ୍ତ ।

2.2.3.1 ଅନ୍ୟତନ ତଥ୍ୟାଧାର ରକ୍ଷଣ ନକରିବା

ରାଜ୍ୟ ସରକାରଙ୍କ ଦ୍ୱାରା “ଓଡ଼ିଶାରେ ଗ୍ରାମ୍ୟ ପାନୀୟ ଜଳଯୋଗାଣ ପରିସଂଖ୍ୟା ଗୁଡ଼ିକର ପରିଚାଳନା ଓ ରକ୍ଷଣାବେକ୍ଷଣ ବ୍ୟବସ୍ଥା” ଉପରେ ଜାରି ପରିଚାଳନା ମାର୍ଗଦର୍ଶିକା ଅନୁସାରେ ଜନିଷ୍ଟ ଯନ୍ତ୍ରା (ଜେଇ)-II, ଆରଡବ୍ଲୁଏସ୍‌ଏସ୍‌ଏସ୍ ସମସ୍ତ ହାତ ପକ୍ଷ ନଳକୂପ, ଚିହ୍ନଟ ନମର ଥାଇ ନଳକୂପର ଅବସ୍ଥିତି ଏବଂ ଚାଲୁଥିବା ଓ ଅଚଳ ନଳକୂପ ଇତ୍ୟାଦିର ତଥ୍ୟ ରଖିବା ଆବଶ୍ୟକ ।

ନଅଟି ବ୍ଲକ୍‌ରେ ଜେଇ-II (ଆରଡବ୍ଲୁଏସ୍‌ଏସ୍‌ଏସ୍‌ଏସ୍‌ଏସ୍)ଙ୍କ ନଥିପତ୍ର ସମାକ୍ଷାରୁ ଜଣାଗଲା ଯେ ସବୁ ଜେଇ ମାନେ ସଂସ୍ଥାପନର ତାରିଖ, ଅବସ୍ଥିତି, ଚିହ୍ନଟ ନମର, ଚଳତ୍‌ମାନ ସ୍ଥିତି ଇତ୍ୟାଦି ବିଷୟରେ ତଥ୍ୟ ନ ରଖି ନଳକୂପର ତାଲିକା ରଖିଛନ୍ତି । ସଠିକ୍ ତଥ୍ୟାଧାର ରଖିନଥିବାରୁ ଉପଯୁକ୍ତ ରକ୍ଷଣାବେକ୍ଷଣର ସୂକ୍ଷ୍ମ ଯୋଜନା କରାଯାଇ ପାରି ନଥିଲା ।

2.2.3.2 ପାନୀୟ ଜଳ ପ୍ରକଳ୍ପ ଗୁଡ଼ିକ ଗ୍ରାମ ପଞ୍ଚାୟତକୁ ହସ୍ତାନ୍ତର ନହେବା

ନଳକୂପ ମରାମତି ପାଇଁ ମାର୍ଗଦର୍ଶିକା କହେ କି ଜେଇ-I, ଆରଡବ୍ଲୁଏସ୍‌ଏସ୍‌ଏସ୍‌ଏସ୍‌ଏସ୍ ଦ୍ୱାରା ପାନୀୟ ଜଳଯୋଗାଣ ପ୍ରକଳ୍ପମାନ ନିଜର ଅବସ୍ଥିତି, ପୂର୍ବ ସ୍ଥିତିର ବିବରଣୀ, ସମାପନ ଯୋଜନା ଏବଂ ପ୍ରମୁଖ ବୈଶିଷ୍ଟ୍ୟ ସହିତ ଗ୍ରାମ ପଞ୍ଚାୟତ/ବ୍ଲକ୍‌କୁ ହସ୍ତାନ୍ତର କରାଯିବ । ପଞ୍ଚାୟତ, ପ୍ରକଳ୍ପଗୁଡ଼ିକର ମରାମତି/ରକ୍ଷଣାବେକ୍ଷଣ ନିଜ ହାତକୁ ନେବ ।

ଅତିବ୍ ଦେଖିଲା ଯେ ନଅଟି ନମୁନାଯାଞ୍ଚ ବ୍ଲକ୍‌ରେ 324ଟି ପିତରୁଦ୍ଧର ଓ 10,815ଟି ନଳକୂପ ପଞ୍ଚାୟତକୁ ହସ୍ତାନ୍ତର ହୋଇ ନଥିଲା । ଏଣୁ ତତ୍‌କ୍ଷଣାତ୍ ମରାମତି/ରକ୍ଷଣାବେକ୍ଷଣ ସମ୍ଭବ ନଥିଲା ଏବଂ ଗ୍ରାମବାସୀଙ୍କ ଦ୍ୱାରା କୃତ ଅଭିଯୋଗ ଗୁଡ଼ିକର ପଞ୍ଜିକରଣ ସୁବିଧାଜନକ ହୋଇପାରି ନଥିଲା ।

ଅତିବ୍ ପୁନଶ୍ଚ ଦେଖିଲା ଯେ ଏହି ପରିସଂଖ୍ୟାଗୁଡ଼ିକର ହସ୍ତାନ୍ତର ନହେବାରୁ ଗ୍ରାମ ପଞ୍ଚାୟତମାନେ ସେଗୁଡ଼ିକର ଓଏସ୍‌ଏମ୍‌ଏସ୍ ପାଇଁ କୌଣସି ଅଣୁଯୋଜନା ପ୍ରସ୍ତୁତ କରିବାର ରାସ୍ତା ନଥିଲା । ତେଣୁ ତୃଣମୂଳସ୍ତରୀୟ ଯୋଜନାର ଅଭାବ ରହିଥିଲା ।

ଅତିବ୍ ମତ୍ତବ୍ୟକୁ ଗ୍ରହଣ କରି ବିଡିଓ କହିଲେ (ମେ-ଅଗଷ୍ଟ 2016) ଯେ ହସ୍ତାନ୍ତରକରଣ ଚତୁର୍ଦ୍ଦଶ ଅର୍ଥ ଆୟୋଗ ଅବଧୂରେ କରାଯାଇଅଛି ।

2.2.3.3 ଗ୍ରାମ ପଞ୍ଚାୟତମାନଙ୍କୁ ଅନୁଦାନ ବିତରଣ ନ କରାଯିବା

ସାଧାରଣ ମାର୍ଗଦର୍ଶିକାର ଉପଅନୁକ୍ରେମ 11 ଅନୁସାରେ ଗ୍ରାମ ପଞ୍ଚାୟତମାନଙ୍କୁ ସମ୍ପୂର୍ଣ୍ଣ କରିବା ପାଇଁ ତ୍ରୟୋଦଶ ଅର୍ଥ ଆୟୋଗର 92 ପ୍ରତିଶତ ଅନୁଦାନ ମୌଳିକ ସେବା ଯଥା ପାନୀୟ ଜଳ ଓ ଗ୍ରାମ୍ୟ ପରିମଳ ଆଦି ବାବଦରେ ସିଧାସଳଖ ପଞ୍ଚାୟତକୁ ଦେବା କଥା । ଏହି ଅନୁଦାନରୁ ହାତ ପକ୍ଷ ଓ ଗ୍ରାମ ନଳ ପାଣି ପ୍ରକଳ୍ପ ସମ୍ପେତ ପାନୀୟ ଜଳ ଯୋଗାଣ ବ୍ୟବସ୍ଥାର ପରିଚାଳନା ଓ ରକ୍ଷଣାବେକ୍ଷଣ ଖର୍ଚ୍ଚ ଗ୍ରାମ ପଞ୍ଚାୟତ ସିଧାସଳଖ ବୁଝାବୁଝି କରେ । ଅବଶିଷ୍ଟ ଅର୍ଥ ଯଥା ଆଠ ପ୍ରତିଶତ ବ୍ଲକ୍‌ମାନଙ୍କୁ ହିସାବ ଓ ତଥ୍ୟାଧାର ରକ୍ଷଣା, ହିସାବର ନିୟମିତ ଅତିବ୍, କମ୍ପ୍ୟୁଟର ପ୍ରୋଗ୍ରାମରଙ୍କ ଦରମା ଓ ସ୍ଥାନୀୟ ଅଞ୍ଚଳ ନେଗ୍‌ସ୍‌କର୍ମ ରକ୍ଷଣାବେକ୍ଷଣ ପାଇଁ ଦିଆଯିବା କଥା ।

ଅତିବ୍ ଦେଖିଲା ଯେ ଉପରୋକ୍ତ ଉପାଦାନର ପାଣ୍ଠି ଗ୍ରାମ ପଞ୍ଚାୟତକୁ ସିଧାସଳଖ ଦିଆଯାଇନାହିଁ, ପରନ୍ତୁ ଏହା ସମ୍ପୂର୍ଣ୍ଣ ବ୍ଲକ୍ ମାଧ୍ୟମରେ ଯାଇଅଛି । ପୁନଶ୍ଚ, ଗ୍ରାମ ପଞ୍ଚାୟତ ଓ ବ୍ଲକ୍ ଗୁଡ଼ିକ ଡିଆରଡିଏରୁ ପାଣ୍ଠି ପାଇଲା ପରେ

ରୋକଡ଼ ବହି ଉପାଦାନ-ଓ୍ଵାରି ଲେଖୁନଥିଲେ ଯାହାଫଳରେ ବୁକ୍ ଓ ପଞ୍ଚାୟତରେ ଅର୍ଥ ଉପଯୋଗର ସମ୍ପୂର୍ଣ୍ଣ ତଥ୍ୟ ନିରୂପଣ କରିବା ସମ୍ଭବ ହୋଇପାରିନଥିଲା ।

ଖୋର୍ଦ୍ଧା ଓ ଗଞ୍ଜାମର ଡିଆରଡିଏ ଦ୍ଵାରା ପ୍ରଦତ୍ତ ସୂଚନା ଅନୁସାରେ ଛଅଟି ନମୁନାଯାଞ୍ଚ ବୁକ୍²⁷ 2010-11 ଠାରୁ 2014-15 ମଧ୍ୟରେ ପାନୀୟ ଜଳ ଯୋଗାଣ, ଗ୍ରାମ୍ୟ ପରିମଳ ଓ ପରିଚାଳନା ବ୍ୟୟ ଆଦି ଉପାଦାନ ବାବଦରେ ଯଥାକ୍ରମେ 15.99 କୋଟି ଟଙ୍କା, 14.75 କୋଟି ଟଙ୍କା ଓ 1.71 କୋଟି ଟଙ୍କା ପାଇଥିଲେ । ସୁନ୍ଦରଗଡ଼ରେ ତିନୋଟି ବୁକ୍ ଡିଆରଡିଏ ଠାରୁ 17.51 କୋଟି ଟଙ୍କା (ହେମଗିରି: 6.55 କୋଟି ଟଙ୍କା, ଲେଫ୍ଟିପଡ଼ା: 5.96 କୋଟି ଟଙ୍କା ଓ ସର୍ବତେଗା: 5 କୋଟି ଟଙ୍କା) ପାଇଥିଲେ ଯାହାକି ପଞ୍ଚାୟତକୁ ବିତରଣ କରାଯିବା କଥା । କିନ୍ତୁ ଡିଆରଡିଏ ଉପାଦାନ-ଓ୍ଵାରି ରାଶି ବାଣ୍ଟି ନଥିବାରୁ ଏହାକୁ ଉପାଦାନ ଅନୁସାରେ ଭାଗ କରାଯାଇପାରି ନଥିଲା ।

ନଅଟି ବୁକ୍ ନଥିବାରୁ ଠିକ୍ ଭାବରେ ରଖୁନଥିବାରୁ 160ଟି ଗ୍ରାମ ପଞ୍ଚାୟତରେ 2010-11ରୁ 2014-15 ମଧ୍ୟରେ କେତେ ରାଶି ବିତରଣ କରାଯାଇଥିଲା ଅତିବ୍ ନିରୂପଣ କରିପାରିନଥିଲା । ନଅଟି ବୁକ୍‌ର ଗ୍ରାମ ପଞ୍ଚାୟତ ସମ୍ପ୍ରଦାନ ଅଧିକାରୀ (ଜିପିଇଓ) ଓ ଆରଡବୁଏସ୍‌ଏସ୍‌ଏସ୍ ଜେଇ-II ଅତିବ୍‌କୁ ସୂଚାଇଲେ କି ନଳକୂପ ଓ ପିଡବୁଏସ୍‌ଏସ୍‌ଏସ୍‌ଏସ୍ ରାଶି ସମ୍ପୂର୍ଣ୍ଣ ଭାବେ ବୁକ୍ ସ୍ତରରେ ରଖାଯାଇଥିଲା । ବୁକ୍‌ସ୍ତରୀୟ କ୍ରୟ କମିଟି (ବିଏଲ୍‌ପିସି) ଦ୍ଵାରା ସଂଗ୍ରହଣ କରାଯାଇଥିଲା ଓ ବୁକ୍ ସିଧାସଳଖ ନଳକୂପ ଓ ପିଡବୁଏସ୍‌ଏସ୍‌ଏସ୍‌ଏସ୍ ପରିଚାଳନା କରୁଥିଲା । ବୁକ୍ ଅଧିକାରୀଙ୍କ ସହିତ ସଂଯୁକ୍ତ ବସ୍ତୁଗତ ସତ୍ୟାପନରୁ ଜଣାପଡ଼ିଲା ଯେ 18ଟି ନଳକୂପ ଓ ପିଡବୁଏସ୍‌ଏସ୍‌ଏସ୍‌ଏସ୍ ପାଣିକଳଗୁଡ଼ିକ ଚାରିରୁ ପାଞ୍ଚ ବର୍ଷ ହେଲା ଅତଳ ହୋଇପଡ଼ିରହିଥିଲା । କିନ୍ତୁ ଆରଡବୁଏସ୍‌ଏସ୍‌ଏସ୍‌ଏସ୍ ଜେଇ-II ଏହି ଅତଳ ପାଣିକଳ ଗୁଡ଼ିକର କୌଣସି ତଥ୍ୟ ରଖୁନଥିଲେ ।

ବିଡିଓମାନେ କହିଲେ (ଅଗଷ୍ଟ 2016) ଯେ ପଞ୍ଚାୟତିରାଜ ବିଭାଗରୁ ନିର୍ଦ୍ଦିଷ୍ଟ ଅନୁଦେଶ ନ ପାଇବାରୁ ସେମାନେ ଗ୍ରାମ ପଞ୍ଚାୟତ ଗୁଡ଼ିକୁ ଅନୁଦାନ ଅନ୍ତରଣ କରିପାରି ନଥିଲେ ।

2.2.3.4 ଆକଳନ ବିନା ଯତ୍ନାଂଶ କ୍ରୟ

ପରିଚାଳନା ମାର୍ଗଦର୍ଶିକା ଅନୁସାରେ ଜଳ ଯୋଗାଣ ବ୍ୟବସ୍ଥା (ହାତ ପମ୍ପ, ନଳକୂପ ଓ ପିଡବୁଏସ୍‌ଏସ୍‌ଏସ୍‌ଏସ୍‌ଏସ୍)ର ମରାମତି/ ନବୀକରଣ ନିମନ୍ତେ ସଂଗ୍ରହଣ ପାଇଁ ଗ୍ରାମ ପଞ୍ଚାୟତ ସ୍ତରରେ ବିଡିଓଙ୍କ ଅଧ୍ୟକ୍ଷତାରେ ଗୋଟିଏ କ୍ରୟ କମିଟି ଗଠନ କରାଯିବା କଥା ଯେଉଁଥିରେ ସହାୟକ ଯତ୍ନାଂଶ ଓ କନିଷ୍ଠ ଯତ୍ନାଂଶ (ଆରଡବୁଏସ୍‌ଏସ୍‌ଏସ୍‌ଏସ୍‌ଏସ୍) ଅନ୍ୟ ସଦସ୍ୟ ରହିବେ । ଏହି ଉଦ୍ଦେଶ୍ୟରେ କେତେ ଯତ୍ନାଂଶ ଦରକାର ତାହା ଜେଇ-II (ଆରଡବୁଏସ୍‌ଏସ୍‌ଏସ୍‌ଏସ୍‌ଏସ୍) ଆକଳନ କରିବା କଥା ।

ତିନୋଟି ବୁକ୍ (ଚିଲିକା, ହେମଗିରି ଏବଂ ସୁରାଡ଼)ର ଜେଇ-II, (ଆରଡବୁଏସ୍‌ଏସ୍‌ଏସ୍‌ଏସ୍‌ଏସ୍) ନଳକୂପ, ହାତପମ୍ପ ଓ ପିଡବୁଏସ୍‌ଏସ୍‌ଏସ୍‌ଏସ୍‌ଏସ୍ ମରାମତି ଓ ରକ୍ଷଣାବେକ୍ଷଣ ପାଇଁ ଆବଶ୍ୟକ ଯତ୍ନାଂଶର ତାଲିକା ବୁକ୍ ସ୍ତରୀୟ କ୍ରୟ କମିଟି (ବିଏଲ୍‌ପିସି)କୁ ଦେଇଥିଲେ ଯାହାକି ଆରଡବୁଏସ୍‌ଏସ୍‌ଏସ୍‌ଏସ୍‌ଏସ୍ ସହକାରୀ ଯତ୍ନାମାନେ ମଞ୍ଜୁର କରିଥିଲେ । ଏହି ଆକଳନକୁ ଆଧାର କରି ବିଏଲ୍‌ପିସି ଆବଶ୍ୟକୀୟ ସାମଗ୍ରୀ କ୍ରୟ କରିଥିଲା ।

ଅତିବ୍ ଦେଖିଲା ଯେ ଏହି ଆକଳନ ଠିକ୍ ନଥିଲା କାରଣ ଭଣ୍ଡାର ଖାତା ଦର୍ଶାଉଥିଲା କି ଏପ୍ରିଲ 2015 ସୁଦ୍ଧା 111ଟି ସାମଗ୍ରୀ ବୁକ୍ ଭଣ୍ଡାରରେ ପଡ଼ିରହିଥିଲା । ଯେହେତୁ ତ୍ରୟୋବଣ ଅର୍ଥ ଆୟୋଗର ଅବଧି ମାର୍ଚ୍ଚ 2015ରେ ସରିଗଲା ଏବଂ ଚତୁର୍ଦ୍ଦଶ ଅର୍ଥ ଆୟୋଗରେ ଗ୍ରାମ ପଞ୍ଚାୟତ ସ୍ତରରେ ଯତ୍ନାଂଶ କ୍ରୟ ହେଉଛି, ଏହି 38.05 ଲକ୍ଷ ଟଙ୍କାର ଅତିରିକ୍ତ ସାମଗ୍ରୀ ବ୍ୟବହାର ହେବା ପାଇଁ ଏପ୍ରିଲ 2015ରୁ କୌଣସି ସୁଯୋଗ ନଥିଲା । ଏଥିରୁ ଜଣାଗଲା ଯେ ଜେଇ-II (ଆରଡବୁଏସ୍‌ଏସ୍‌ଏସ୍‌ଏସ୍‌ଏସ୍) ଆବଶ୍ୟକତାର ସଠିକ୍ ଆକଳନ କରିନଥିଲେ ।

²⁷ ଚିଲିକା, ବେଗୁନିଆ, ବାଲିଅତା (ଖୋର୍ଦ୍ଧା) ଏବଂ ଗଞ୍ଜାମ, ସାନଖେମୁଣ୍ଡି, ସୁରାଡ଼ (ଗଞ୍ଜାମ)

ବେଗୁନିଆରେ 2012-13 ଠାରୁ 2014-15 ମଧ୍ୟରେ 38.44 ଲକ୍ଷ ଟଙ୍କାର ଯତ୍ନାଂଶ କିଣାଯାଇଥିଲା । କିନ୍ତୁ ଏହାର ଉପଯୋଗର କୌଣସି ତଥ୍ୟ ନଥିଲା । ପୁନଶ୍ଚ ଗ୍ରାମ ପଞ୍ଚାୟତମାନଙ୍କରୁ କୌଣସି ଫର୍ମାସ୍ ଆସିନଥିଲା ।

ବିଡ଼ିଓ, ବେଗୁନିଆ କହିଲେ (ମେ 2016) ଯେ ବାର୍ଷିକ ଆବଶ୍ୟକତା ଅନୁସାରେ ସାମଗ୍ରୀ କ୍ରୟ କରାଯାଇଥାଏ ଏବଂ ବିଡ଼ିଓ, ଚିଲିକା କହିଲେ (ମାର୍ଚ୍ଚ 2016) କି ଜରୁରୀ ଆବଶ୍ୟକତା ପାଇଁ ଭଣ୍ଡାରରେ ସାମଗ୍ରୀ ରଖାଯାଇଥାଏ । ଯାହାହେଉ, ପରିକଳ୍ପନା ବନ୍ଦ ହେବା ପରେ ମଧ୍ୟ ଭଣ୍ଡାର ଅବ୍ୟବହୃତ ରଖିବା ବିନା ଆକଳନରେ ସଂଗ୍ରହଣକୁ ସୁରକ୍ଷିତ କରିଥାଏ ।

2.2.3.5 ଯତ୍ନାଂଶ କ୍ରୟ ଏବଂ ତାର ଉପଯୋଗ

(କ) ଆରଡବ୍ଲୁଏସ୍ଏସ୍ଏସ୍ ଦ୍ୱାରା 5.41 ଲକ୍ଷ ଟଙ୍କାର ସମ୍ବେଦନମୂଳକ ଦେୟ

ଓଡ଼ିଶା ସାଧାରଣ ଆର୍ଥିକ ନିୟମାବଳୀ (ଓଜିଏଫଆର) (ଭାଗ-I) ଅନୁସାରେ ଦିନ ମଜୁରିରେ କରାଯାଇଥିବା କାର୍ଯ୍ୟ ପାଇଁ ସି.ପି.ଡବ୍ଲୁ.ଏ ଫର୍ମ-21ରେ ମଷ୍ଟର ରୋଲ୍ ପ୍ରସ୍ତୁତ କରିବା ଉଚିତ୍ । ଯେତେବେଳେ ଗୋଟିଏ କାମ ବିଭାଗ ଦ୍ୱାରା କରାଯାଇଥାଏ, ମଜୁରିଆମାନଙ୍କ ପାଇଁ ମଷ୍ଟର ରୋଲ୍ କରାଯାଇଥାଏ ଯେଉଁଥିରେକି ସେମାନଙ୍କର ବୃତ୍ତାନ୍ତୁଳି ଛାପ କିମ୍ବା ପ୍ରାପ୍ତିସ୍ୱୀକାର, ମଜୁରୀ ପାଇଥିବାର ପ୍ରମାଣରୂପେ ନିଆଯାଇଥାଏ ।

ଚିଲିକା ବ୍ଲକର ଆରଡବ୍ଲୁଏସ୍ଏସ୍ଏସ୍ ନଥିପତ୍ର ଯାଞ୍ଚରୁ ଜଣାପଡ଼ିଲା ଯେ 5.41 ଲକ୍ଷ ଟଙ୍କା ବିଲ୍ ନଥାଇ ଯତ୍ନାଂଶ କ୍ରୟ, ନଳକୂପ ମରାମତି, ଗାଡ଼ିଭଡ଼ା ଓ ଦିନ ମଜୁରିଆଙ୍କୁ ବିନା ମଷ୍ଟର ରୋଲ୍ରେ ଦିଆଯାଇଛି । ଯଦିଓ କନିଷ୍ଠ ଯତ୍ନା ପରିଶୋଧ ସପକ୍ଷରେ ମଷ୍ଟର ରୋଲ୍ ଦେଖାଇଥିଲେ, ଏହା କେବଳ ଗୋଟିଏ ଉପସ୍ଥାନ ଖାତା ଥିଲା ଯେଉଁଥିରେ କାର୍ଯ୍ୟର ନାମ, ଦର କିମ୍ବା ପ୍ରଦତ୍ତ ରାଶିର ଉଲ୍ଲେଖ ନଥିଲା ।

ବିଡ଼ିଓ କହିଲେ ଯେ ଏକ ମଷ୍ଟର ରୋଲ୍ କରାଯାଇଛି । ଏହି ଉତ୍ତର ଗ୍ରହଣୀୟ ନୁହେଁ କାରଣ ଏହି ମଷ୍ଟର ରୋଲ୍ ଏକ ଉପସ୍ଥାନ ଖାତା ଥିଲା । ପୁନଶ୍ଚ ଏହି ଉତ୍ତରରେ ଗାଡ଼ି ଭଡ଼ା ବାବଦରେ କିଛି କଥା ନଥିଲା ।

(ଖ) ନଥିପତ୍ର ଅନରକ୍ଷଣ ଓ ଯତ୍ନାଂଶ (ଆରଡବ୍ଲୁଏସ୍ଏସ୍ଏସ୍) ବ୍ୟବହାରରେ ଅମେଳ

ପରିଚାଳନା ମାର୍ଗଦର୍ଶିକା ଅନୁସାରେ ବ୍ଲକ୍ ଜେଇ-II, ଆରଡବ୍ଲୁଏସ୍ଏସ୍ଏସ୍ ସୃଷ୍ଟି ହୋଇଥିବା ପରିସମ୍ପତ୍ତିର ଯତ୍ନ ନେଇଥାଆନ୍ତି । ପୁନଶ୍ଚ, କ୍ରୟ ଯତ୍ନାଂଶକୁ ଜେଇ-II ଆରଡବ୍ଲୁଏସ୍ଏସ୍ଏସ୍ ରଖି ଯିଏ ଅଭିଯୋଗ ପାଇଲେ ତୁରନ୍ତ ଭ୍ରାମ୍ୟମାଣ ଦଳ ଯତ୍ନାଂଶ ସହ ପଠାଇ ଥାଆନ୍ତି । ଏହି ଅଭିଯୋଗର ପ୍ରତିକାର କଲାପରେ ଭ୍ରାମ୍ୟମାଣ ଦଳ ସେହି ବସ୍ତିର କୌଣସି ପ୍ରୋଡ଼ ବ୍ୟକ୍ତିଙ୍କଠାରୁ ମରାମତି କାମ କରିଥିବାର ପ୍ରମାଣ ସବୁପ ଦସ୍ତଖତ ଆଣିବା ଆବଶ୍ୟକ ଏବଂ ବ୍ଲକ୍ ଫେରିବା ପରେ ଏହି ଦଳ ପ୍ରତ୍ୟେକ ନଳକୂପ ପାଇଁ କେଉଁ ପ୍ରକାର ମରାମତି ହେଲା ଏବଂ ଯତ୍ନାଂଶ ବ୍ୟବହାର ହେଲା ତାହା ଅଭିଲିଖିତ କରିବା କଥା ।

ନଥିପତ୍ରର ସମାକ୍ଷାରୁ ଜଣାପଡ଼ିଲା ଯେ ବଦଳ ହୋଇଥିବା ଯତ୍ନାଂଶର ହିସାବ ରଖାଯାଇନାହିଁ । କେବଳ ଯତ୍ନାଂଶ ଜାରି ଖାତା ଥିଲା ଓ ବ୍ୟବହାର ଖାତା ନଥିଲା । ଭ୍ରାମ୍ୟମାଣ ଦଳକୁ ପ୍ରଦତ୍ତ ଯତ୍ନାଂଶ କେବେ ମଧ୍ୟ ଫେରାଯାଇ ନଥିଲା ଯାହାର ଅର୍ଥ ଜାରି ହୋଇଥିବା ଯତ୍ନାଂଶ ସମ୍ପୂର୍ଣ୍ଣ ରୂପେ ବ୍ୟବହାର ହୋଇଯାଇଥିଲା । ଜାରି ସାମଗ୍ରୀର ପ୍ରକୃତ ପରିମାଣ ଓ ପ୍ରକାର ଲେଖାଯାଇନଥିଲା । ପୁନଶ୍ଚ ଭ୍ରାମ୍ୟମାଣ ଦଳ ବସ୍ତିର କୌଣସି ସଦସ୍ୟଙ୍କଠାରୁ ଦସ୍ତଖତ ଗ୍ରହଣ କରିନଥିଲା କି କେଉଁ ନଳକୂପର କି ପ୍ରକାର ମରାମତି କରାଗଲା ତାହା ନଥିବୁକ୍ତ କରିନଥିଲା ।

ବିଡ଼ିଓ କହିଲେ ଯେ ଯତ୍ନାଂଶଗୁଡ଼ିକ ପ୍ରକୃତରେ ବ୍ୟବହାର ହୋଇଛି ଏବଂ ବଦଳାଯାଇଥିବା ପୁରୁଣା ଯତ୍ନାଂଶ ଭଣ୍ଡାରରେ ରହିଛି କିନ୍ତୁ ଉପଯୁକ୍ତ ଭଣ୍ଡାରଣ ଅଭାବରୁ ଏହି ଯତ୍ନାଂଶଗୁଡ଼ିକ ବୋଧେ ହିସାବକୁ ନିଆ ଯାଇନଥିଲା । ଏହି ଉତ୍ତର ଗ୍ରହଣୀୟ ନୁହେଁ କାରଣ ସଂଯୁକ୍ତ ବସ୍ତୁଗତ ସତ୍ୟାପନ (ଜେପିଆଇ)ରେ ମୂଲ୍ୟବାନ୍ ସାମଗ୍ରୀମାନ ଭଣ୍ଡାରରେ ନଥିବାର ଜଣାପଡ଼ିଲା ।

ନା ବିଡ଼ିଓ (ଆରଡବ୍ଲ୍ୟୁଏସ୍‌ଏସ୍‌ଏସ୍) ଭଣ୍ଡାରର ସତ୍ୟାପନ କରିଥିଲେ ନା ସହାୟକ ଯତ୍ନା ପ୍ରତ୍ୟେକ ବର୍ଷ ଭଣ୍ଡାର ଖାତା ଯାଞ୍ଚ କରୁଥିଲେ । ଯାହାହେଉ, ଭଣ୍ଡାରରେ କମ୍‌ଥିବା 9.26 ଲକ୍ଷ ଟଙ୍କାକୁ ଭରଣା କରାଯାଇ ନାହିଁ କିମ୍ବା ଦୋଷୀ ସରକାରୀ ପଦାଧିକାରୀଙ୍କ ବିରୁଦ୍ଧରେ କୌଣସି କାର୍ଯ୍ୟାନୁଷ୍ଠାନ ଗ୍ରହଣ କରାଯାଇ ନାହିଁ ।

ବିଡ଼ିଓ କହିଲେ (ମେ-ଅଗଷ୍ଟ 2016) ଯେ ଭଣ୍ଡାର ଏବଂ ଭଣ୍ଡାର ଖାତାକୁ ଅଦ୍ୟତନ କରିଦିଆଯାଇଛି । ଅତିବ୍ ଦେଖିଲା ଯେ ନ୍ୟୁନତା/ ଅମେଳମାନ ଅଦ୍ୟାବଧି ରହିଛି (ସେପ୍ଟେମ୍ବର 2016) ।

2.2.3.8 ପାନୀୟ ଜଳ ଯୋଗାଣ ପରିସଂପର୍କିତ ସଂଯୁକ୍ତ ବସ୍ତୁଗତ ସତ୍ୟାପନ

ପରିସଂପର୍କିତ ସମୟୋଚିତ ମରାମତି ପାଇଁ ପରିଚାଳନା ମାର୍ଗଦର୍ଶିକାରେ ପ୍ରଦତ୍ତ ସଂକ୍ରିୟା ମୁତାବକ ଗ୍ରାମ ପଞ୍ଚାୟତ ସ୍ତରରେ ଛୋଟ ଛୋଟ ମରାମତି ଓ ରକ୍ଷଣାବେକ୍ଷଣ ସକାଶେ ସ-ନିୟୋଜିତ କାରିଗର (ଏସ୍‌ଇଏମ୍) ମୁତୟନ କରାଯାଏ । ଏସ୍‌ଇଏମ୍‌ମାନେ ନିଜ କ୍ଷମତା ବାହାରେ ଥିବା ବଡ଼ ମରାମତି କାମକୁ ଗ୍ରାମ ପଞ୍ଚାୟତ କାର୍ଯ୍ୟାଳୟକୁ ଜଣାଇଥାନ୍ତି । ଚାରିଜଣ କର୍ମଚାରୀଙ୍କୁ ନେଇ ଫିଟର ମିସ୍ତ୍ରୀଙ୍କ ଅଧିନରେ ଏକ ରକ୍ଷଣାବେକ୍ଷଣ ଦଳ ବୁଲ୍ ସ୍ତରରେ ବୃହତ୍ କର୍ମଚାରୀଙ୍କୁ ନେଇ ଗୋଟିଏ ରକ୍ଷଣାବେକ୍ଷଣ କର୍ମଦଳ ଗଠିତ ହୋଇଛି, ଯାହା ବଡ଼ ମରାମତି କାମ କରିବା ପାଇଁ ଉଦ୍ଦିଷ୍ଟ ।

ଅତିବ୍ ଦଳ ଏବଂ ପଞ୍ଚାୟତସ୍ତରୀୟ ଅଧିକାରୀଙ୍କ ଦ୍ୱାରା 36ଟି ମନୋନୀତ ଗ୍ରାମ ପଞ୍ଚାୟତ (ପରିଶିଷ୍ଟ 2.15)ରେ ସଂଯୁକ୍ତ ବସ୍ତୁଗତ ସତ୍ୟାପନ ଏବଂ 178 ଜଣ ହିତାଧିକାରୀଙ୍କର ସାକ୍ଷାତକାରର ବିବରଣୀକୁ ନଳକୂପ/ପିଡବ୍ଲ୍ୟୁଏସ୍‌ଏସ୍‌ଏସ୍ କାର୍ଯ୍ୟକାରୀତା ନିମ୍ନମତେ ଜଣାଯାଇଛି:

- ସାକ୍ଷାତକାର କରାଯାଇଥିବା 178 ଜଣ ହିତାଧିକାରୀଙ୍କ ମଧ୍ୟରୁ 125 ଜଣ ନଳକୂପର ଜଳ ବ୍ୟବହାର କରିଆସୁଥିଲେ ଏବଂ କେବଳ 53 ଜଣ ହିତାଧିକାରୀ ପାଇଁ ଜଳ ବ୍ୟବହାର କରୁଥିଲେ ।
- ବାଲିଅନ୍ତା, ସୁରାଡ଼ ଏବଂ ଲେଫ୍ଟି ପଡ଼ା ବୁଲ୍‌ର 24 ଜଣ ହିତାଧିକାରୀ ଜଳରେ ଲୌହ ଅଂଶ ଥିବାର ଏବଂ 31 ଜଣ ନଳକୂପ ଜଳ ସଫା ନଥିବାର ଅଭିଯୋଗ କଲେ ।
- ଚାରୋଟି ବୁଲ୍‌ରେ ଛଅଟି ନଳକୂପ ଏବଂ ତିନୋଟି ବୁଲ୍‌ରେ 12ଟି ପାଣିକଳ ଅଟଳ ଥିଲା ।

ଅତିବ୍ ଦେଖିଲା ଯେ ଯଦିଓ ବୁଲ୍‌ମାନେ ନିଜ ସ୍ତରରେ ଯତ୍ନା ଜିଣିଥିଲେ, ତଥାପି ନଳକୂପ/ପିଡବ୍ଲ୍ୟୁଏସ୍‌ଏସ୍‌ଏସ୍ ସମୟୋଚିତ ମରାମତି ହୋଇନଥିଲା । ତେଣୁ ନାମିତ ଅଧିକାରୀ ଏବଂ ପୁନରୀକ୍ଷଣ ଅଧିକାରୀ (ବିଡ଼ିଓ)ଙ୍କ ପର୍ଯ୍ୟାପ୍ତ କାର୍ଯ୍ୟାନୁଷ୍ଠାନ ଅଭାବକୁ ଗ୍ରାମାଞ୍ଚଳରେ ପାନୀୟ ଜଳର ଅଭାବକୁ ଦୂରୀଭୂତ କରିବାର ଉଦ୍ଦେଶ୍ୟ ସମ୍ପୂର୍ଣ୍ଣ ସଫଳ ହୋଇପାରି ନଥିଲା ।

2.2.4 ମଳ ବ୍ୟବସ୍ଥା ଏବଂ କଠିନ ବର୍ଜ୍ୟବସ୍ତୁ ପରିଚାଳନା (ଗ୍ରାମ୍ୟ ପରିମଳ)

2.2.4.1 ପରିପ୍ରେକ୍ଷଣ ଯୋଜନା ଏବଂ ବାର୍ଷିକ କାର୍ଯ୍ୟାନୁଷ୍ଠାନ ଯୋଜନା ନ କରିବା

ଓଡ଼ିଶା ସରକାରଙ୍କ ଦ୍ୱାରା ଜାରି (ଅଗଷ୍ଟ 2010) ତ୍ରୟୋଦଶ ଅର୍ଥ ଆୟୋଗଙ୍କ ମାର୍ଗଦର୍ଶିକାର ଧାରା 16 ଅନୁଯାୟୀ ଗ୍ରାମ୍ୟ ପରିମଳ ବ୍ୟବସ୍ଥାର ସଫଳ କାର୍ଯ୍ୟାନୁଷ୍ଠାନ ପାଇଁ ବାର୍ଷିକ କାର୍ଯ୍ୟାନୁଷ୍ଠାନ ଯୋଜନା (ଏଏପି)ର ବିହିତ ମାନକକୁ ନେଇ ଏକ ପଞ୍ଚବାର୍ଷିକ କାର୍ଯ୍ୟାନୁଷ୍ଠାନ ଯୋଜନା ହେବା କଥା । ନିମ୍ନସ୍ତରରେ ଥିବା ପଲ୍ଲୀସଭା ଏବଂ ଗ୍ରାମସଭା କେଉଁ ପରିକଳ୍ପନା ହାତକୁ ନିଆଯିବ ତାହା ସୁପାରିଶ କରିବା ଉଚିତ୍ । ଏକତ୍ରୀକୃତ ପରିପ୍ରେକ୍ଷଣ କାର୍ଯ୍ୟାନୁଷ୍ଠାନ ଯୋଜନା (ପିଏପି) ଯଥାବିଧି ଭାବେ ପଲ୍ଲୀସଭା/ଗ୍ରାମ ସଭା ଦ୍ୱାରା ଅନୁମୋଦିତ ହେବା ଉଚିତ୍ ।

ସମସ୍ତ ନମୁନାଯାଞ୍ଚ ବୁଲ୍ ଗୁଡ଼ିକର ନଥିପତ୍ରର ସମୀକ୍ଷାରୁ ଏହା ବିଦିତ ହେଉଛି ଯେ ଗ୍ରାମ୍ୟ ପରିମଳ ବ୍ୟବସ୍ଥା ପାଇଁ ପଞ୍ଚବାର୍ଷିକ କାର୍ଯ୍ୟାନୁଷ୍ଠାନ ଯୋଜନା ତିନୋଟି ଡିଆରଡିଏ ପ୍ରସ୍ତୁତ କରିଥିଲେ । ଗଞ୍ଜାମ ଓ ସୁନ୍ଦରଗଡ଼ରେ କୌଣସି ଅଭିଲିଖିତ ପ୍ରମାଣ ମିଳିଲା ନାହିଁ ଯେ ପ୍ରକଳ୍ପଗୁଡ଼ିକ ପିଏପି କିମ୍ବା ଏଏପି ରେ ଅନ୍ତର୍ଭୁକ୍ତ ହେବା ପୂର୍ବରୁ

ଗ୍ରାମ ସଭା/ପଲ୍ଲିସଭା ଦ୍ୱାରା ପାରିତ ହୋଇଛି । ଚିଲିକାରେ ତିନୋଟି ଗ୍ରାମ ପଞ୍ଚାୟତ (ସିଙ୍ଗେଶ୍ୱର, ହାଟବରାଡ଼ିହ ଏବଂ ବିରିବାଡ଼ି)ର ଗ୍ରାମ ସଭା ବିବରଣୀ ସହିତ ପିଏପିକୁ ମିଳାଇ ଅଡିଟ୍ ଦେଖିଲା ଯେ କୌଣସି ପ୍ରକଳ୍ପ ପିଏପି ସହ ଖାପ ଖାଉ ନାହିଁ ।

2.2.4.2 ମଳ ବ୍ୟବସ୍ଥା ଓ ଏସ୍‌ଡବ୍ଲ୍ୟୁଏମ୍ କାର୍ଯ୍ୟକଳାପର ଅଣନିର୍ବାହ ଏବଂ ମାର୍ଗଦର୍ଶିକାର ଭୁଲ ଉପସ୍ଥାପନ

ତ୍ରୟୋଦଶ ଅର୍ଥ ଆୟୋଗରେ ପଞ୍ଚାୟତିରାଜ ଅନୁଷ୍ଠାନକୁ ପାଣ୍ଠି ଆବଣ୍ଟନ କଲାବେଳେ କେନ୍ଦ୍ର ସରକାର ମୌଳିକ ସେବାକ୍ଷେତ୍ର ଭାବରେ ଅଭିହିଷ୍ଟ କରିଥିବା କ୍ଷେତ୍ରଗୁଡ଼ିକ ହେଲା ଜଳ ଯୋଗାଣ, ମଳ ବ୍ୟବସ୍ଥା ଏବଂ କଠିନ ବର୍ଜ୍ୟବସ୍ତୁ ପରିଚାଳନା । ଅଥଚ, ଓଡ଼ିଶା ସରକାର, ପାଣ୍ଠି ପାଇଲା ପରେ, ସଧାରଣ ମାର୍ଗଦର୍ଶିକା ଜାରି କରି ଏହି ଉପାଦାନକୁ ମଳ ବ୍ୟବସ୍ଥା ଏବଂ କଠିନ ବର୍ଜ୍ୟବସ୍ତୁ ପରିଚାଳନା (ଗ୍ରାମ୍ୟ ପରିମଳ) ନାମରେ ନାମିତ କଲେ ଏବଂ ଜିଲ୍ଲାପାଳମାନଙ୍କୁ ଗ୍ରାମ ପଞ୍ଚାୟତର ଗ୍ରାମ/ଜନବସତି ମଧ୍ୟରେ ସିମେଣ୍ଟ୍ କଂକ୍ରିଟ୍ ରାସ୍ତା ନାଳ ସହ ଅଗ୍ରାଧିକାର ଭିତ୍ତିରେ ନିର୍ମାଣର ନିର୍ଦ୍ଦେଶ ଦେଲେ । ପୁନଶ୍ଚ, ଗ୍ରାମ ପଞ୍ଚାୟତ ଗୁଡ଼ିକୁ ଜନ ସଂଖ୍ୟା ଆଧାରରେ ପାଣ୍ଠି ଆବଣ୍ଟନ ହୋଇଥିଲା ।

ତଦନୁସାରେ, ପ୍ରତ୍ୟେକ ଗ୍ରାମ ପଞ୍ଚାୟତରେ ସିମେଣ୍ଟ୍ କଂକ୍ରିଟ୍ ରାସ୍ତା ସହିତ ନାଳର ଯୋଜନା କରାଗଲା ଏବଂ ଯେଉଁଠି ସମ୍ଭବ, ନିର୍ବାହିତ ହେଲା । ତଥାପି, ତ୍ରୟୋଦଶ ଅର୍ଥ ଆୟୋଗ ରେ ଗ୍ରାମାଞ୍ଚଳରେ କୌଣସି ମଳ ବ୍ୟବସ୍ଥା ଏବଂ ଏସ୍‌ଡବ୍ଲ୍ୟୁଏମ୍ କାର୍ଯ୍ୟକଳାପର ଯୋଜନା କରାଗଲା ନାହିଁ କିମ୍ବା ହାତକୁ ନିଆଗଲା ନାହିଁ । ଏଠାରେ ଏହା ଉଲ୍ଲେଖଯୋଗ୍ୟ ଯେ କେନ୍ଦ୍ର ଏବଂ ରାଜ୍ୟ ସରକାରଙ୍କର ଅନେକ ଅଗ୍ରଣୀ ପରିକଳ୍ପନା²⁸ ଅଧିନରେ ଗ୍ରାମାଞ୍ଚଳରେ ନାଳ ସହ ସିମେଣ୍ଟ୍ କଂକ୍ରିଟ୍ ରାସ୍ତା କାର୍ଯ୍ୟକାରୀ ହୋଇଛି । ତେଣୁ, ଯେତେବେଳେ ପଞ୍ଚାୟତଗୁଡ଼ିକ ଆବଣ୍ଟିତ ପାଣ୍ଠିକୁ ଖର୍ଚ୍ଚ କରିପାରିଲେ ନାହିଁ (ତିନୋଟି ନମୁନାଯାଞ୍ଚ ବ୍ଲକ୍‌ର 36ଟି ପଞ୍ଚାୟତରେ 1.90 କୋଟି ଟଙ୍କା ଖର୍ଚ୍ଚ ନ ହୋଇ ପଡ଼ି ରହିଛି), ଆବଣ୍ଟିତ ପାଣ୍ଠିର ଏକ ଅଂଶ ମଳ ବ୍ୟବସ୍ଥା ଓ ଏସ୍‌ଡବ୍ଲ୍ୟୁଏମ୍ କାର୍ଯ୍ୟକଳାପ ଯେପରିକି ରାସ୍ତା ସଫେଇ, ସଫେତନତା ଅଭିଯାନ ଇତ୍ୟାଦିରେ ବ୍ୟୟ କରାଯାଇପାରିଥାନ୍ତା । ଜେପିଆଇ ସମୟରେ ଅଡିଟ୍ ଦେଖିଲା କି ନମୁନାଯାଞ୍ଚ 36ଟି ଗ୍ରାମ ପଞ୍ଚାୟତରୁ ମାତ୍ର ଦୁଇଟି (କଳକଲେଶ୍ୱର, ଚିଲିକା ବ୍ଲକ୍ ଏବଂ ଝିଲଣ୍ଡି ଶାସନ, ବାଲିଅନ୍ତା ବ୍ଲକ୍)ରେ କେବଳ ନାଳ ନିର୍ମାଣ ହୋଇଛି । ବାକି ପଞ୍ଚାୟତଗୁଡ଼ିକରେ ନାଳ ସହ ସିମେଣ୍ଟ୍ କଂକ୍ରିଟ୍ ରାସ୍ତା ହୋଇଛି କିମ୍ବା କେବଳ ସିମେଣ୍ଟ୍ କଂକ୍ରିଟ୍ ରାସ୍ତା ହୋଇଛି । ମାର୍ଗଦର୍ଶିକାରୁ ଏହି ବ୍ୟତିକ୍ରମ ପାଇଁ ଗ୍ରାମାଣ ବାସିନ୍ଦାମାନେ ନିଜ କ୍ଷେତ୍ରରେ ମଳ ବ୍ୟବସ୍ଥା, କଠିନ ବର୍ଜ୍ୟବସ୍ତୁ ପରିଚାଳନା ଏବଂ ପରିମଳର ସୁବିଧାରୁ ବଞ୍ଚିତ ହେଲେ ।

2.2.4.3 ସିମେଣ୍ଟ୍ କଂକ୍ରିଟ୍ ରାସ୍ତା ସହିତ ନାଳର ଅଣନିର୍ବାହ

ନଅଟି ନମୁନାଯାଞ୍ଚ ବ୍ଲକ୍‌ରୁ ଚାରୋଟି²⁹ ବ୍ଲକ୍‌ରେ ଗ୍ରାମ୍ୟ ପରିମଳ ପ୍ରକଳ୍ପ (ନାଳ ସହିତ ସିମେଣ୍ଟ୍ କଂକ୍ରିଟ୍ ରାସ୍ତା କିମ୍ବା କେବଳ ନାଳ) ପାଇଁ ପଞ୍ଚବାର୍ଷିକ କାର୍ଯ୍ୟାନୁଷ୍ଠାନ ଯୋଜନା ପ୍ରସ୍ତୁତ ହୋଇଥିଲା । ଅଡିଟ୍ ଦେଖିଲା କି 1036 ଟି ପ୍ରକଳ୍ପ ନାଳ ସହିତ ଯୋଜନା କରାଗଲା ଯନ୍ତୁଧ୍ୟରୁ 748ଟି ପ୍ରକଳ୍ପରେ ନାଳ, ଅଟକଳରେ ସାମିଲ ଥିଲା ।

କିନ୍ତୁ କ୍ଷେତ୍ରରେ, ଗ୍ରାମ୍ୟ ପରିମଳ ଉପାଦାନର ପ୍ରକୃତ କାର୍ଯ୍ୟନିର୍ବାହ ଜେପିଆଇରେ ଦେଖିବାମତେ ଅଲଗା ଥିଲା । 107ଟି ରାସ୍ତା ନିରୀକ୍ଷଣରୁ ଜଣାଗଲା ଯେ 24ଟି ପ୍ରକଳ୍ପର ଅଟକଳରେ ନାଳ ସାମିଲ ହୋଇଛି । ତଥାପି, ମାତ୍ର ପାଞ୍ଚଟି ପ୍ରକଳ୍ପରେ ନାଳ କରାହୋଇଛି ଓ 19ଟି ପ୍ରକଳ୍ପରେ କୌଣସି ନାଳ ନାହିଁ, ଯେଉଁଠି ବ୍ୟତିକ୍ରମର ପ୍ରତିଶତ 79 ଅଟେ । ଯଦିଓ ପ୍ରକଳ୍ପଗୁଡ଼ିକ ଡିଆରଡ଼ିଏ ଦ୍ୱାରା 'ନାଳ ସହିତ ରାସ୍ତା' ସଂଜ୍ଞାରେ ଅନୁମୋଦିତ ଏବଂ ପ୍ରକଳ୍ପ ଅଟକଳରେ ନାଳର ବ୍ୟବସ୍ଥା ଥିଲା, ତଥାପି ମାତ୍ର 21 ପ୍ରତିଶତ ମାମଲାରେ କେବଳ ନାଳ ନିର୍ମାଣ ହୋଇଥିଲା ।

²⁸ ପିଏମ୍‌ଜିଏସ୍‌ଓଇ-ପ୍ରଧାନମନ୍ତ୍ରୀ ଗ୍ରାମ ସହକ ଯୋଜନା, ଏମ୍‌ପିଲ୍ୟାଡ-ସଂସଦଙ୍କ ସ୍ଥାନୀୟ ଅଞ୍ଚଳ ଉନ୍ନୟନ, ଏମ୍‌ଏଲ୍‌ଏଲ୍ୟାଡ- ବିଧାନସଭା ସଦସ୍ୟଙ୍କ ସ୍ଥାନୀୟ ଅଞ୍ଚଳ ଉନ୍ନୟନ, ସିସି ରୋଡ- ସିମେଣ୍ଟ୍ କଂକ୍ରିଟ୍ ରାସ୍ତା, ଜିଜିଓଇ-ଗୋପବନ୍ଧୁ ଗ୍ରାମାଣ ଯୋଜନା, ଆଇଏପି- ସମନ୍ୱିତ କାର୍ଯ୍ୟାନୁଷ୍ଠାନ ଯୋଜନା, ବିଆରଜିଏଫ୍- ପଛୁଆ ଅଞ୍ଚଳ ଅନୁଦାନ ପାଣ୍ଠି, ଚୂଡ଼ାୟ ଏସ୍‌ଏଫ୍‌ସି- ଚୂଡ଼ାୟ ଅର୍ଥ କମିଶନ

²⁹ ଚିଲିକା, ବାଲିଅନ୍ତା, ବେଗୁନିଆ ଓ ସୁରାଡ଼

ଡିଆରଡିଏ ଏହି କ୍ଷେତ୍ରକୁ କେବେ ବି ପର୍ଯ୍ୟାଲୋଚନା କରିନାହିଁ । ତେଣୁ, ରାଜ୍ୟ ସରକାରଙ୍କ ଏସ୍‌ଡବ୍ଲ୍ୟୁଏମ୍ ଓ ମଳ ବ୍ୟବସ୍ଥାକୁ ଛାଡ଼ି ସିମେଣ୍ଟ କଂକ୍ରିଟ୍ ରାସ୍ତା ନିର୍ମାଣ କରିବାର ନିଷ୍ପତ୍ତି ଏହି ଉପାଦାନର ଉଦ୍ଦେଶ୍ୟକୁ ବିଫଳ କରିଥିଲା ।

ଖୋର୍ଦ୍ଧା ଜିଲ୍ଲାର ଚିଲିକା ଏବଂ ବାଲିଅନ୍ତା ବ୍ଲକ୍‌ରେ କେତେକ ସ୍ଥାନରେ ଭୁଲ ଉପସ୍ଥାପନ ଘଟଣାକୁ ପଞ୍ଚାୟତି ରାଜ ବିଭାଗର ଆୟୁକ୍ତ ତଥା ସଚିବ ସାକାର କରିଛନ୍ତି (ସେପ୍ଟେମ୍ବର 2016) । ଅବଶ୍ୟ, ଜିଲ୍ଲା କର୍ତ୍ତୃପକ୍ଷଙ୍କ ଠାରୁ ତଥ୍ୟ ସଂଗ୍ରହ କରି ଯଥୋଚିତ୍ ସତ୍ୟାପନ କରି ତଥ୍ୟଭିତ୍ତିକ ବିବରଣୀ ଦେବା ପାଇଁ ସେ ଆଶ୍ୱାସନା ଦେଇଛନ୍ତି ।

2.2.5 ‘ରାସ୍ତା ଏବଂ ପୋଲ ରକ୍ଷଣାବେକ୍ଷଣ’ ଉପାଦାନରେ ମରାମତି ଏବଂ ରକ୍ଷଣାବେକ୍ଷଣ ବଦଳରେ ନୂତନ ନିର୍ମାଣ କାମ ହାତକୁ ନେବା

ତ୍ରୟୋଦଶ ଅର୍ଥ ଆୟୋଗଙ୍କ ଅନ୍ୟ ଏକ ଉପାଦାନ ‘ରାସ୍ତା ଏବଂ ପୋଲର ରକ୍ଷଣାବେକ୍ଷଣ’ ସକାଶେ ରାଜ୍ୟ ସରକାର ଏକ ମାର୍ଗଦର୍ଶିକା ଜାରି କରିଛନ୍ତି (ଜୁନ୍ 2011) ଯେଉଁଥିରେ ବିଦ୍ୟମାନ ରାସ୍ତା ଏବଂ ପୋଲ ଗୁଡ଼ିକର ରକ୍ଷଣାବେକ୍ଷଣ କରିବାକୁ କୁହାଯାଇଛି । ତଥାପି ବ୍ଲକ୍‌ଗୁଡ଼ିକ କେବଳ ନୂତନ ନିର୍ମାଣ କରିଛନ୍ତି ଏବଂ ଡିଆରଡିଏ ସେମାନଙ୍କର ଯୋଜନା ଅନୁମୋଦନ କଲାବେଳେ ପାଣ୍ଡିକୁ ମରାମତି/ରକ୍ଷଣାବେକ୍ଷଣ କାମରେ ଉପଯୋଗ କରୁ ନଥିଲା । ଫଳସ୍ୱରୂପ ନଅଟି ବ୍ଲକ୍‌କୁ ଆବଶ୍ୟକ ହୋଇଥିବା 5.66 କୋଟି ଟଙ୍କା ରାସ୍ତା ଏବଂ ପୋଲର ନୂତନ ନିର୍ମାଣରେ ବ୍ୟୟ ହୋଇଥିଲା ।

ଅତିର୍ ଦେଖିଲା ଯେ ଉପାଦାନର ବ୍ୟବହାର କେବଳ ଗ୍ରାମର ଆଭ୍ୟନ୍ତରୀଣ ସିମେଣ୍ଟ କଂକ୍ରିଟ୍ ରାସ୍ତା ନିର୍ମାଣରେ ହୋଇଛି । ଜେପିଆଇ ସମୟରେ ଏହା ଦେଖାଗଲା ଯେ 124ଟି ସିମେଣ୍ଟ କଂକ୍ରିଟ୍ ରାସ୍ତା³⁰ ମଧ୍ୟରୁ 15ଟି ରାସ୍ତା ଖରାପ ହୋଇସାରିଛି ଏବଂ ମରାମତି ଆବଶ୍ୟକ କରୁଛି । ତଥାପି ବିଦ୍ୟମାନ ରାସ୍ତାର ଯତ୍ନ ନେଇ ସେଗୁଡ଼ିକର ଅଭିପ୍ରେତ ଜୀବନକାଳ ବଢ଼ାଇବା ପରିବର୍ତ୍ତେ, ନୂତନ ପରିସମ୍ପତ୍ତି ସୃଷ୍ଟି କରାଯାଇଥିଲା । ସିମେଣ୍ଟ କଂକ୍ରିଟ୍ ରାସ୍ତା ପ୍ରକଳ୍ପଗୁଡ଼ିକ ବାଛିବା ପୂର୍ବରୁ ତାର ବିହିତ ପ୍ରାଥମିକତାକୁ ପାଳନ କରା ନ ଯାଇ ବ୍ଲକ୍‌ମାନଙ୍କ ମଧ୍ୟରେ ପାଣ୍ଡିକୁ ସମାନ ଭାଗରେ ବଣ୍ଟା ଯାଇଥିଲା ।

ପଞ୍ଚାୟତି ରାଜ ବିଭାଗର ଆୟୁକ୍ତ ତଥା ସଚିବ କହିଲେ (ସେପ୍ଟେମ୍ବର 2016) ଯେ ମାର୍ଗଦର୍ଶିକା ସଂଖ୍ୟାଖ୍ୟାତ୍ମକ ଏବଂ ଯେଉଁଠି ଆବଶ୍ୟକ, ସଂଖ୍ୟାକରଣ ଜାରି କରାଯାଇଛି ।

ଏହି ଉତ୍ତର ଗ୍ରହଣୀୟ ନଥିଲା କାରଣ ମାର୍ଗଦର୍ଶିକା ଉପଯୁକ୍ତ ପର୍ଯ୍ୟାଲୋଚନା ସଂକ୍ରିୟା ସହିତ ଡିଆରଡିଏ ମାନଙ୍କ ଦ୍ୱାରା ପ୍ରବର୍ତ୍ତନ କରିବା ରାଜ୍ୟ ସରକାରଙ୍କର ଉତ୍ତରଦାୟିତ୍ୱ ଥିଲା ।

2.2.6 ଅଗ୍ରାହ୍ୟ କାର୍ଯ୍ୟଗୁଡ଼ିକର ନିଷ୍ପାଦନ

ନଅଟି ବ୍ଲକ୍‌ରେ ନଅପତ୍ତର ଯାଞ୍ଚ ଏବଂ ପ୍ରକଳ୍ପର ଜେପିଆଇରୁ ଜଣାଗଲା ଯେ ନିଷ୍ପାଦିତ ହୋଇଥିବା 33ଟି ପ୍ରକଳ୍ପ ଯେଉଁଥିରେ 87.84 ଲକ୍ଷ ଟଙ୍କା ବ୍ୟୟ ହୋଇଥିଲା, ଏହି ପରିକଳ୍ପନାରେ ଗ୍ରାହ୍ୟ ନଥିଲା । ଏହାର ବିଶଦ ବିବରଣୀ ପରିଶିଷ୍ଟ 2.16 ରେ ଦର୍ଶାଯାଇଛି ।

2.2.7 ତିନି ଲକ୍ଷ ଟଙ୍କାରୁ କମ୍ ଅଟେକଲ ହୋଇଥିବା ପ୍ରକଳ୍ପର ନିଷ୍ପାଦନ

ପଞ୍ଚାୟତିରାଜ ବିଭାଗ ଦ୍ୱାରା ଜାରି କରାଯାଇଥିବା ମାର୍ଗଦର୍ଶିକା ଯାହା ଅକ୍ଟୋବର 2014 ପର୍ଯ୍ୟନ୍ତ ପ୍ରଚଳିତ ଥିଲା, ବ୍ୟକ୍ତ କରେ କି ରାସ୍ତା ଏବଂ ପୋଲର ରକ୍ଷଣାବେକ୍ଷଣ ଉପାଦାନ ଅନ୍ତର୍ଗତ କୌଣସି ପ୍ରକଳ୍ପ ଯାହାର

³⁰ ଚିଲିକାରେ ଗଞ୍ଜାମ ଓ ସବ୍‌ଡେଗା ବ୍ଲକ୍‌ରେ ବିଭିନ୍ନ ଯୋଜନାରେ ନିର୍ମାଣ ହୋଇଥିବା 17ଟି ରାସ୍ତା ମଧ୍ୟରୁ ଛଅଟି ରାସ୍ତା ଅନୁପାଳନା ଅତିର୍ କେପିଆଇରେ ଖରାପ ଥିବାର ଦେଖାଗଲା ଏବଂ ନଅଟି ନମୁନାଯାଞ୍ଚ ବ୍ଲକ୍‌ରେ ତ୍ରୟୋଦଶ ଅର୍ଥ ଆୟୋଗରେ ନିର୍ମିତ 107ଟି ନଅଟି ରାସ୍ତା କେପିଆଇରେ ନଷ୍ଟ ହୋଇଯାଇଥିବାର ଦେଖାଗଲା ।

ଅଟକଳ ମୂଲ୍ୟ ତିନି ଲକ୍ଷ ଟଙ୍କାରୁ କମ୍, ନିଷ୍ପାଦିତ ହେବା କଥା ନୁହେଁ । ତଥାପି, ଚାରୋଟି ବ୍ଲକ୍‌ରେ 15ଟି ପ୍ରକଳ୍ପ ଯାହାର ଅଟକଳ ମୂଲ୍ୟ ତିନି ଲକ୍ଷ ଟଙ୍କାରୁ କମ୍ ତାହା 2012ରୁ 2014 ମଧ୍ୟରେ ନିଷ୍ପାଦିତ ହୋଇଛି ଯାହା **ପରିଶିଷ୍ଟ 2.17** ରେ ଦର୍ଶାଯାଇଛି । ଏ ସମସ୍ତ ପ୍ରକଳ୍ପ ନୂତନ ନିର୍ମାଣ ଥିଲା ।

2.2.8 ଅନ୍ୟାନ୍ୟ ଗୁରୁତ୍ୱପୂର୍ଣ୍ଣ ପ୍ରସଙ୍ଗ

(କ) ପରିକଳ୍ପନା ଅଧିନରେ ନିର୍ମିତ ରାସ୍ତାର ନିଷ୍ପାଦନରେ ତ୍ରୁଟିବିରୁଦ୍ଧ

ସିମେଣ୍ଟ କଂକ୍ରିଟ୍ ରାସ୍ତା ଏବଂ ଗୋପବନ୍ଧୁ ଗ୍ରାମାଣ ଯୋଜନା ପରି ପରିକଳ୍ପନାର ମାର୍ଗଦର୍ଶିକାରେ ପଞ୍ଚାୟତରାଜ ବିଭାଗ ଏକ ରାସ୍ତା ପ୍ରକଳ୍ପର କେଉଁ କାମଗୁଡ଼ିକରେ କୌଣସି ବୁଝାମଣା ହେବନାହିଁ ତାହା ବିଶେଷିତ³¹ କରିଛି ଯାହାକୁ ସିମେଣ୍ଟ କଂକ୍ରିଟ୍ ରାସ୍ତାର ନିଷ୍ପାଦନରେ ଗ୍ରହଣ କରାଯିବ । ସେହି କାର୍ଯ୍ୟଗୁଡ଼ିକ ମଧ୍ୟରେ ଯଥୋଚିତ ମୋଟେଇ, କଂକ୍ରିଟ୍ ମିଶ୍ରଣର ଅନୁପାତ, ସଠିକ୍ ସଫଳତା, ରାସ୍ତାର ଚଉଡ଼ା 3ରୁ 3.5 ମିଟର ରଖିବା ଏବଂ କଟ୍ ଅଫ୍‌ର ବ୍ୟବସ୍ଥା ଅନ୍ତର୍ଭୁକ୍ତ । ଜେପିଆଇ ଦଳ ଛଅଟି ନମୁନାଯାଞ୍ଚ ବ୍ଲକ୍‌ରେ 77ଟି ସିମେଣ୍ଟ କଂକ୍ରିଟ୍ ରାସ୍ତାର ମାପ ଯାଞ୍ଚ କରି ଦେଖିଲା ଯେ 14ଟି ରାସ୍ତାର ବିହିତ ମୋଟେଇ ନଥିଲା । ଜେପିଆଇରେ ଅତିର୍ ଦେଖିଲା କି 34ଟି ରାସ୍ତାରେ ଦୈର୍ଘ୍ୟ ଏବଂ ପ୍ରସ୍ଥ ଠିକ୍ ନ ଥିଲା । ଜେପିଆଇ ଦଳ ପୁନଶ୍ଚ ଦେଖିଲା ଯେ ନଅଟି ରାସ୍ତା ଫାଟି ଯାଇଛି ଏବଂ ନଷ୍ଟ ହୋଇଯାଇଛି ଯାହାର କାରଣ ଭୁଲ ନିଷ୍ପାଦନ ଏବଂ ଅଟକଳରେ ଅପଥେଷ୍ଟ ବ୍ୟବସ୍ଥା ଯଥା ସାଧାରଣ ଓ କୃଷକର୍ମୀ ସମୂହକାରେ କଟ୍ ଅଫ୍ ନ ଦେବା, ମୋଟେଇ କମ୍ କରିବା ଆଦି ଥିଲା ଏବଂ ପାଞ୍ଚଟି ରାସ୍ତା ଗମନା ଗମନ ଯୋଗ୍ୟ ନଥିଲା । ସର୍ବତେଗା ବ୍ଲକ୍‌ର ତମକୁଡ଼ା ଗ୍ରାମ ପଞ୍ଚାୟତରେ ଗୋଟିଏ ରାସ୍ତା କେବଳ ସେଠିକାର ସରପଞ୍ଚ ଏବଂ ବ୍ଲକ୍‌ର ଉପାଧ୍ୟକ୍ଷଙ୍କ (ଦୁଇଟି) ଘରକୁ ଡିଆରି ହୋଇଛି ଏବଂ ରାସ୍ତାଟି ସରପଞ୍ଚଙ୍କ ଘର ପାଖରେ ସମାପ୍ତ ହୋଇଛି ଯିଏ ନିଜ ବାସଭବନର କିଛି ଅଂଶ ରାସ୍ତା ଉପରେ ନିର୍ମାଣ କରିଛନ୍ତି । ସତସତାଟି ରାସ୍ତା ମଧ୍ୟରୁ ସାତୋଟି ରାସ୍ତା ମନ୍ଦିର, ମଠ, ପୁସ୍କରିଣୀ ଏବଂ ଚାଷଜମିକୁ ଯାଇଛି ।

(ଖ) ଖଲାସାମାନଙ୍କର ଅତ୍ୟଧିକ ମୁତୟନ ଯୋଗୁଁ ପରିହାର୍ଯ୍ୟ ବ୍ୟୟ

ପରିଚାଳନା ମାର୍ଗଦର୍ଶିକା ଅନୁସାରେ ବ୍ଲକ୍ ସ୍ତରରେ ଫିଟର ମିସ୍ତ୍ରୀଙ୍କ ନେତୃତ୍ୱରେ ଗୁରୁଜଣ କର୍ମଚାରୀଙ୍କୁ ନେଇ ଏକ ରକ୍ଷଣାବେକ୍ଷଣ ଦଳ ହାତ ପକ୍ଷ, ନଳକୂପର ମରାମତି ପାଇଁ ମୁତୟନ ହେବା କଥା । ବ୍ଲକ୍/ପଞ୍ଚାୟତ ସ୍ତରରେ ଏସ୍‌ଇଏମ୍ ସମେତ ମୁତୟନ ଥିବା ଆର୍ଡ୍‌ଟ୍ରୁପ୍‌ସ୍‌ଏସ୍‌ଏସ୍‌ଏସ୍ କର୍ମଚାରୀଙ୍କ ଦରମା/ମଜୁରୀ ତ୍ରୟୋଦଶ ଅର୍ଥ ଆୟୋଗ ପାଣ୍ଠିରୁ ଭେଟାଯିବା କଥା । ସରକାରଙ୍କ ଅନୁଦେଶ ଅନୁଯାୟୀ (ନଭେମ୍‌ବର 2010) ଯେଉଁ ବ୍ଲକ୍‌ରେ ଆର୍ଡ୍‌ଟ୍ରୁପ୍‌ସ୍‌ଏସ୍‌ଏସ୍‌ଏସ୍ କର୍ମଚାରୀ ଦରକାର ଠାରୁ ଅଧିକ ଅଛନ୍ତି, ସେ କର୍ମଚାରୀଙ୍କୁ ସୁବ୍ୟବସ୍ଥାକରଣ ପାଇଁ ଅନ୍ୟ ବ୍ଲକ୍‌କୁ ପଠାଯିବା ପାଇଁ ପ୍ରସ୍ତାବ ଦେବା କଥା ।

ଅତିର୍ ଦେଖିଲା କି ଗଞ୍ଜାମ ବ୍ଲକ୍‌ରେ ଆର୍ଡ୍‌ଟ୍ରୁପ୍‌ସ୍‌ଏସ୍‌ଏସ୍‌ଏସ୍‌ଏସ୍ ଗୁରୁଜଣ ଅସ୍ଥାୟୀ (ଏନ୍‌ଏମ୍‌ଆର୍) କର୍ମଚାରୀ ମରାମତି ଓ ରକ୍ଷଣାବେକ୍ଷଣ ପାଇଁ ନିୟୋଜିତ ଅଛନ୍ତି ଏବଂ ସେମାନଙ୍କୁ ଏପ୍ରିଲ 2010ରୁ ସେପ୍ଟେମ୍‌ବର 2015 ଅବଧି ପାଇଁ ତ୍ରୟୋଦଶ ଅର୍ଥ ଆୟୋଗର ପାନାୟ ଜଳ ଯୋଗାଣ ଉପାଦାନରେ 11.10 ଲକ୍ଷ ଟଙ୍କା ପ୍ରଦତ୍ତ ହୋଇଛି (**ପରିଶିଷ୍ଟ-2.18**) । କିନ୍ତୁ ଅସ୍ଥାୟୀ କର୍ମଚାରୀଙ୍କ ନିୟୋଜନ ବାଦେ, ଆଠଜଣ ନିୟମିତ ଖଲାସା ଏପ୍ରିଲ 2010ରୁ ମାର୍ଚ୍ଚ 2012 ମଧ୍ୟରେ, ସାତଜଣ ଏପ୍ରିଲରୁ ଅଗଷ୍ଟ 2012, ଛଅ ଜଣ ସେପ୍ଟେମ୍‌ବର 2012ରୁ ମାର୍ଚ୍ଚ 2014 ଏବଂ ପାଞ୍ଚ ଜଣ ଏପ୍ରିଲ 2014ରୁ ସେପ୍ଟେମ୍‌ବର 2015 ମଧ୍ୟରେ ମରାମତି ଏବଂ ରକ୍ଷଣାବେକ୍ଷଣ କାମ ପାଇଁ ଦରମା ପାଇଛନ୍ତି । ସେହି ଏକା ଉପାଦାନରୁ 58.65 ଲକ୍ଷ ଟଙ୍କା ଏହି କର୍ମଚାରୀଗୁଡ଼ିକକୁ ପ୍ରଦତ୍ତ ହୋଇଛି (**ପରିଶିଷ୍ଟ-2.19**) । ଏହି ଅର୍ଥ ମଧ୍ୟ 14ଟି ଗ୍ରାମ ପଞ୍ଚାୟତରେ ନିୟୋଜିତ 14ଜଣ ଏସ୍‌ଇଏମ୍‌ଙ୍କୁ ପ୍ରଦତ୍ତ ମାନଦେୟକୁ ଛାଡି ଦିଆ ହୋଇଛି । ଯେହେତୁ ମରାମତି ଏବଂ ରକ୍ଷଣାବେକ୍ଷଣ ପାଇଁ ମାତ୍ର ଗୋଟିଏ

³¹ ସିମେଣ୍ଟ କଂକ୍ରିଟ୍ ରାସ୍ତା ମାର୍ଗଦର୍ଶିକା-ସେପ୍ଟେମ୍‌ବର 2010 ଏବଂ ଫେବୃଆରୀ 2013, ଜିଜିଓଇ ମାର୍ଗଦର୍ଶିକା 2006, ଫେବୃଆରୀ 2013 ଏବଂ ମେ 2013 ଯାହାର ଭାରତ ସରକାରଙ୍କ ରାସ୍ତା ପରିବହନ ଏବଂ ରାଜପଥ ମହାଲକ୍ଷ୍ୟ ବିନିର୍ଦ୍ଦେଶନ ପରିପୁରକ ଅଟେ

ଭ୍ରାମ୍ୟମାଣ ଗାଡ଼ି ମୁତୟନ ଥିଲା ଏବଂ ସେଠି ଚାଲିଯିବା ଅସୁବିଧା କର୍ମଚାରୀ ବହୁତ ଦିନରୁ କାମ କରୁଥିଲେ, ଅତିରିକ୍ତ ଖଲାସାମାନଙ୍କ ଉପରେ ହୋଇଥିବା 58.65 ଲକ୍ଷ ଟଙ୍କାର ବ୍ୟୟ ପରିହାର୍ଯ୍ୟ ଅଟେ ।

ବିଡିଓ କହିଲେ (ଜୁନ୍ 2016) କି ଖଲାସାମାନଙ୍କୁ ମଞ୍ଚର କର୍ମଚାରୀ ସଂଖ୍ୟା ଅନୁଯାୟୀ ନିୟୁତ୍ତି ଦିଆଯାଇଥିଲା ଏବଂ ସେମାନେ ସେମାନଙ୍କ ମୂଳ ବିଭାଗକୁ ଫେରିଯାଇଛନ୍ତି ।

2.2.9 ଉପସଂହାର

ବୁଲ୍ ଏବଂ ପଞ୍ଚାୟତ ସ୍ତରରେ ଉପାଦାନ-ଓ୍ଵାରି ପାଣ୍ଠି ଉପଯୋଗର ହିସାବ ନଥିଲା । ନମୁନାଯାଞ୍ଚ ବୁଲ୍ ଗୁଡ଼ିକ ଗ୍ରାମ ପଞ୍ଚାୟତ ସ୍ତରରେ ପାନାୟ ଜଳ ଯୋଗାଣ ନିମିତ୍ତ ପାଣ୍ଠିକୁ ଅନ୍ତରଣ କଲେ ନାହିଁ ଏବଂ ବୁଲ୍ ସ୍ତରରେ ଆରତବ୍ୟୁତ୍ପାଦନ ଉତ୍ପାଦନକୁ ପରିଚାଳନା କରିବାରେ ବିଫଳ ହେଲେ । ପିତବ୍ୟୁତ୍ପାଦନ ଏବଂ ନଳକୂପଗୁଡ଼ିକ ସମୟାନୁସାରେ ମରାମତି ହୋଇ ନାହିଁ । ଗ୍ରାମମାନଙ୍କରେ ମଳ ବ୍ୟବସ୍ଥା ଏବଂ କଠିନ ବର୍ଜ୍ୟବସ୍ତୁ ପରିଚାଳନାକୁ ପ୍ରୋତ୍ସାହନ ଦେବା ପରିବର୍ତ୍ତେ, ଗ୍ରାମ୍ୟ ପରିମଳ ନିମନ୍ତେ ଆବଶ୍ୟକ ପାଣ୍ଠିକୁ ସିମେଣ୍ଟ କଂକ୍ରିଟ୍ ରାସ୍ତା ନିର୍ମାଣ ପାଇଁ ଉପଯୋଗ କରାଗଲା । ମାର୍ଗଦର୍ଶିକାକୁ ଅମାନ୍ୟ କରି ରାସ୍ତା ଏବଂ ପୋଲ ରକ୍ଷଣାବେକ୍ଷଣ କାମ ବଦଳରେ ନୂତନ ନିର୍ମାଣ କାମ ସବୁ କରାଗଲା । ଗ୍ରାମ ପଞ୍ଚାୟତ ଏବଂ ବୁଲ୍ରେ ନିର୍ମିତ ରାସ୍ତା, ବିହିତ ବିନିର୍ଦ୍ଦେଶନ ଅନୁସାରେ ନ ଥିଲା ଯାହାର ଦୃଷ୍ଟାନ୍ତ ନିରାକ୍ଷିତ 77ଟି ରାସ୍ତାରୁ 34ଟି ରାସ୍ତାର ମାପରେ ମିଳିଥିଲା ।

2.3 ବାର୍ଷିକ୍ୟ ଭତ୍ତା ପାଣ୍ଠିର ଆମ୍ବୁସାଡ଼କରଣ

ସରକାରୀ ଟେକ୍ସ ହେରଫେର୍ କରି ଓ ଅଣ ବିତର୍କିତ ବାର୍ଷିକ୍ୟ ଭତ୍ତା ଅର୍ଥ ଜମା ନ କରି 15.02 ଲକ୍ଷ ଟଙ୍କାର ଆମ୍ବୁସାଡ଼କରଣ

ଓଡ଼ିଶା ପଞ୍ଚାୟତ ସମିତି ହିସାବ ପଦ୍ଧତି (ଓପିଏସ୍‌ଏସି) 2002ର ନିୟମ 10(1) ଅନୁସାରେ ବିନା ସରକାରୀ ଅନୁମୋଦନରେ ଗୋଟିଏ ପରିକଳ୍ପନାର ପାଣ୍ଠି ଅନ୍ୟ ପରିକଳ୍ପନାକୁ ସ୍ଥାନାନ୍ତରିତ ହୋଇ ପାରିବ ନାହିଁ । ଓପିଏସ୍‌ଏସି ନିୟମ 36ର ଉପନିୟମ 3 ସୂଚାଉଛି ଯେ, ବିଡିଓ ବ୍ୟକ୍ତିଗତ ଭାବେ ନିଜେ ସନ୍ତୁଷ୍ଟ ହେବା କଥା ଯେ ଉଠାଣ ପାଇଁ ତାଙ୍କ ଦ୍ଵାରା ଦସ୍ତଖତ ହୋଇଥିବା ପ୍ରତ୍ୟେକ ଟେକ୍ ଓ ବ୍ୟାଙ୍କ ଡ୍ରାଫ୍ଟ ବ୍ୟାଙ୍କରେ ଉପସ୍ଥାପିତ କରାଗଲା ଓ ପ୍ରାପ୍ତ ରାଶି, ବ୍ୟକ୍ତିଗତ ହିସାବ ଖାତା/ପଞ୍ଚାୟତ ସମିତି/ଅନ୍ୟାନ୍ୟ ନିର୍ଦ୍ଧାରିତ ରୋକଡ଼ ବହିରେ ନିର୍ଭୁଲ୍ ଭାବେ ଦରଜ କରାଗଲା । ସେ ମଧ୍ୟ ଦେଖିବା ଉଚିତ୍ ଯେ ଏହି ପାଣ୍ଠିରୁ ଟେକ୍, ବ୍ୟାଙ୍କ ଡ୍ରାଫ୍ଟ ଓ ନଗଦ ରାଶି ମାଧ୍ୟମରେ ପରିଶୋଧ ଠିକ୍ ଭାବେ ରୋକଡ଼ ବହିରେ ଦରଜ ହୋଇଛି ।

ବୁଲ୍ଗିରି ପଞ୍ଚାୟତ ସମିତିର ବାର୍ଷିକ୍ୟ ଭତ୍ତା (ଓଏସି) ନଥି ଜାନ୍ୟୁଆରୀ 2016ରେ ଯାଞ୍ଚ କଲାବେଳେ, ଅତିର୍ ଦେଖିଲା ଯେ ଓଏସି ଆକାଉଣ୍ଟରେ ଯଥେଷ୍ଟ ପାଣ୍ଠି ନଥିବାରୁ ଡିସେମ୍ବର 2011ର ଭତ୍ତା ଦେବାପାଇଁ ଓପିଏସ୍‌ଏସି ନିୟମକୁ ଉଲ୍ଲଙ୍ଘନ କରି 12 ଲକ୍ଷ ଟଙ୍କା ଇନ୍ଦିରା ଆବାସ ଯୋଜନା (ଆଇଏସ୍‌ଆଇ) ଆକାଉଣ୍ଟରୁ ଓଏସି ଆକାଉଣ୍ଟକୁ ମାର୍ଗଦର୍ଶିତ କରାଯାଇଥିଲା । ଓଏସି ଯୋଜନାରେ ପାଣ୍ଠି ପାଇଲା ପରେ ଅତିରିକ୍ତ ଗୋଷ୍ଠୀ ଉନ୍ନୟନ ଅଧିକାରୀ ତଥା ହିସାବ ଅଧିକାରୀ (ଏବିଡିଓ) ଯେ କି ଭାରପ୍ରାପ୍ତ ବିଡିଓ ଥିଲେ, ଆଇଏସ୍‌ଆଇ ଆକାଉଣ୍ଟରୁ ମାର୍ଗଦର୍ଶିତ ପାଣ୍ଠିକୁ ଭରଣା କରିବା ପାଇଁ 12 ଲକ୍ଷ ଟଙ୍କାର ଏକ ଟେକ୍ 30 ଜୁନ୍ 2012ରେ ଜାରି କଲେ ଏବଂ ବରିଷ୍ଠ କିରାଣୀ ତଥା କୋଷାଧ୍ୟକ୍ଷଙ୍କୁ ଏହାକୁ ବୁଲ୍ରେ ଓଏସି ଆକାଉଣ୍ଟରେ ଜମା ଦେବାକୁ କହିଲେ । ଟେକ୍ଟିରେ ଏବିଡିଓଙ୍କ ସିଲ୍ ଓ ଦସ୍ତଖତ ଥିଲା । ବୁଲ୍ରେ ତତ୍କାଳୀନ ବରିଷ୍ଠ କିରାଣୀ ତଥା କୋଷାଧ୍ୟକ୍ଷ ଓଏସି ଆକାଉଣ୍ଟରେ ସମସ୍ତ ରାଶି ଜମା ଦେବା ପରିବର୍ତ୍ତେ ଓଏସି ଆକାଉଣ୍ଟରେ ଦୁଇ ଲକ୍ଷ ଟଙ୍କା ଓ ନିଜ ଆକାଉଣ୍ଟରେ ବଳକା 10 ଲକ୍ଷ ଟଙ୍କା ଜମା ଦେବା ବ୍ୟାଙ୍କ ପୃଷ୍ଠାକ୍ରମରେ ଉଲ୍ଲେଖ କରାଇ ଏହା ଏବିଡିଓଙ୍କ ଠାରୁ ଦସ୍ତଖତ କରାଇ ନେବାପାଇଁ ସମର୍ଥ ହେଲେ । ଫଳରେ ଓଏସି ଆକାଉଣ୍ଟରେ ମାତ୍ର ଦୁଇ ଲକ୍ଷ ଟଙ୍କା ଜମା ହେଲା ଓ ଅବଶିଷ୍ଟ 10 ଲକ୍ଷ ଟଙ୍କା ତାଙ୍କ ଦ୍ଵାରା ଆମ୍ବୁସାଡ଼ କରାଗଲା ।

ପୁନଶ୍ଚ, ତତ୍କାଳୀନ ବରିଷ୍ଠ କିରାଣୀ ତଥା କୋଷାଧ୍ୟକ୍ଷ ବାର୍ଦ୍ଧକ୍ୟ ଭରା ଅଣବିତରଣ 5.02 ଲକ୍ଷ ଟଙ୍କା (2011-12ରେ ଓଏପି ପାଣ୍ଡି 4.79 ଲକ୍ଷ ଟଙ୍କା ଓ ବିବିଧ ପାଣ୍ଡି 0.23 ଲକ୍ଷ ଟଙ୍କା) ବିଭିନ୍ନ କର୍ମଚାରୀ ମାନଙ୍କଠାରୁ ଗ୍ରହଣ କଲେ ଓ ବ୍ୟାଙ୍କ ଆକାଉଣ୍ଟରେ ଜମା ନ ଦେଇ ରୋକଡ଼ ବହିରେ ହିସାବ ଦେଖାଇଥିଲେ। ବିଡିଓ ପଦାଧୀନ ଏବିଡିଓ ଓଏପି ଆକାଉଣ୍ଟରେ ଟଙ୍କା ଜମା ହେଲା କି ନାହିଁ ଜାଣିବାକୁ ବ୍ୟାଙ୍କ ଖାତା ଓ ରୋକଡ଼ ବହିର ସତ୍ୟାପନ ତଥା ମେଳ କରିନଥିଲେ। ତେଣୁ, ତତ୍କାଳୀନ ବରିଷ୍ଠ କିରାଣୀ ତଥା କୋଷାଧ୍ୟକ୍ଷ 15.02 ଲକ୍ଷ ଟଙ୍କା ଆଡ଼ୁସାତ କରିଥିଲେ।

ଏହି ଆଡ଼ୁସାତକରଣ ଜୁଲାଇ 2012ରେ ଧରାଗଲା ଓ ସେହି କର୍ମଚାରୀଙ୍କୁ ଗିରଫ କରାଗଲା ଏବଂ ଅଗଷ୍ଟ 2012ରେ ତାଙ୍କୁ ନିଲମ୍ବିତ କରାଗଲା। ପୁରୀ ଜିଲ୍ଲାପାଳ 2013ରେ ତିନି ମାସ ମଧ୍ୟରେ ତଦନ୍ତ ଶେଷ କରିବାର ନିର୍ଦ୍ଦେଶ ଦେଇ ଏକ ବିଭାଗୀୟ ତଦନ୍ତ ଆରମ୍ଭ କଲେ। କିନ୍ତୁ ଆତ୍ମସାତ୍ ଅର୍ଥର ଅସୁଲି ପାଇଁ କିଛି ପଦକ୍ଷେପ ନେବା ପରିବର୍ତ୍ତେ ତଦନ୍ତ ଚାଲୁଥିବା ବେଳେ ଜାନୁଆରୀ 2014ରେ ପୁରୀ ଜିଲ୍ଲାପାଳ ସେ ବରିଷ୍ଠ କିରାଣୀ ତଥା କୋଷାଧ୍ୟକ୍ଷଙ୍କୁ ପୁନଃ ଅବସ୍ଥାପିତ କରାଇଲେ।

ବିଭାଗ ଏହି ତଥ୍ୟକୁ ଗ୍ରହଣ କଲା ଓ କହିଲା (ଏପ୍ରିଲ 2016) ଯେ 10 ଲକ୍ଷ ଟଙ୍କାର ଆଡ଼ୁସାତକରଣ ପାଇଁ ବିଭାଗୀୟ କାର୍ଯ୍ୟାନୁଷ୍ଠାନ ଆରମ୍ଭ କରାଯାଇଛି ଏବଂ 5.02 ଲକ୍ଷ ଟଙ୍କାର ଆତ୍ମସାତକରଣ ନିମନ୍ତେ ଏକ ଦୁର୍ନୀତି ନିବାରଣ ମାମଲା ଆରମ୍ଭ କରାଯାଇଛି। ରୂଡ଼ାନ୍ତ ରିପୋର୍ଟ ମିଳିଲା ପରେ ଆବଶ୍ୟକ କାର୍ଯ୍ୟାନୁଷ୍ଠାନ ଗ୍ରହଣ କରାଯିବ ବୋଲି ବିଭାଗ ଆଶ୍ୱାସନା ଦେଇଥିଲେ।

ଏହି ଉତ୍ତର ଗ୍ରହଣଯୋଗ୍ୟ ନଥିଲା କାରଣ ଜିଲ୍ଲା ପ୍ରଶାସନ ଅଗ୍ରାଧିକାର ଭିତ୍ତିରେ ଆତ୍ମସାତ୍ ଅର୍ଥ ଅସୁଲି ପାଇଁ ଅନୁସରଣୀୟ ପଦକ୍ଷେପ ନେଇନଥିଲା ଏବଂ ସରକାରଙ୍କର 15.02 ଲକ୍ଷ ଟଙ୍କା କ୍ଷତି ହେବାକୁ ଦେଇଥିଲା।

2.4 ପୁରୀ ସଦର ପଞ୍ଚାୟତ ସମିତିରେ 14.01 ଲକ୍ଷ ଟଙ୍କା ସରକାରୀ ଅର୍ଥର ଆତ୍ମସାତକରଣ

2.4.1 ଦୋହରା ଅର୍ଥ ପ୍ରଦାନ ଓ ରୋକଡ଼ ବହିରେ ଦରଜ ନ କରି ନିଜସ୍ୱ ଟେକ୍ ଉଠାଣ

ଓଡ଼ିଶା ପଞ୍ଚାୟତ ସମିତି ହିସାବ ପଦ୍ଧତି (ଓପିଏସ୍‌ଏସ୍‌ଆର୍) ନିୟମାବଳୀ, 2002ର ନିୟମ 18(4)ର ପ୍ରାବଧାନ ଅନୁସାରେ ସମସ୍ତ କାର୍ଯ୍ୟ ଏବଂ ଯୋଗାଣ ନିର୍ଦ୍ଦେଶ କ୍ରମ ଅନୁସାରେ ସୂଚିତ କରାଯିବ ଏବଂ ତାହାର ଏକ ପ୍ରତି (କପି) ଏକ ଅଲଗା ଗାର୍ଡ଼ ଫାଇଲ୍‌ରେ ରହିବ। ଦୋହରା ପ୍ରାପ୍ୟ ଦାବି ପରିହାର ନିମନ୍ତେ ଗୋଷ୍ଠୀ ଉନ୍ନୟନ ଅଧିକାରୀ (ବିଡିଓ)ଙ୍କ ଦ୍ୱାରା ବିଲ୍ ଅନୁମୋଦନ ଏବଂ ଅନୁପ୍ରମାଣିତ କଲାବେଳେ ନିର୍ଦ୍ଦେଶନାମାରେ ପ୍ରଦତ୍ତ ଅର୍ଥ ପରିମାଣ ଉଲ୍ଲିଖିତ କରିବା କଥା। ପୁନଶ୍ଚ, ତତ୍ତ୍ୱେବ ନିୟମ 26 ଅନୁସାରେ ଯେଉଁ ଲୋକଙ୍କୁ ଟଙ୍କା ଦିଆଯିବା କଥା, ଯଦି ତାର ତତ୍ତ୍ୱକାରୀ ଦରକାର ନ ଥାଏ ଏବଂ ଯଦି ବିଲ୍‌ଟି ପୂର୍ଣ୍ଣାଙ୍ଗ ରୂପେ ଉପସ୍ଥାପିତ ହୋଇନଥାଏ, ଯାହା କରାଯାଇନଥାଏ, ଅର୍ଥ ପ୍ରଦାନ ପାଇଁ ପାରିତ ହୋଇନଥାଏ ଏବଂ ଟେକ୍ ନମର ଲେଖାଯାଇ ପ୍ରଦତ୍ତ ହେବାର ମୋହର ଲଗାଯାଇ ନଥାଏ, ତେବେ କୌଣସି ଟେକ୍ ଦସ୍ତଖତ ହେବା ଉଚିତ୍ ନୁହେଁ।

(କ) ପୁରୀ ସଦର ପଞ୍ଚାୟତ ସମିତିରେ 2010-12 ଅବଧିର 12ଟି କାର୍ଯ୍ୟ ବିଲ୍ ଓ ତତ୍ତ୍ୱସମ୍ପନ୍ନୀୟ ଭାଉଚର, ରୋକଡ଼ ବହି ଓ ବ୍ୟାଙ୍କ ଖାତା ସମୀକ୍ଷା କଲାବେଳେ (ଜାନୁଆରୀ 2016) ଦେଖାଗଲା ଯେ ମେ 2011ରୁ ମାର୍ଚ୍ଚ 2012 ମଧ୍ୟରେ 5.02 ଲକ୍ଷ ଟଙ୍କା³²ର 12ଟି ବିଲ୍ ବିଡିଓ ଅନୁମୋଦନ କରିଥିଲେ ଏବଂ ସେସବୁ ନଗଦ ଟଙ୍କା ଆକାରରେ ପ୍ରଦାନ କରାଯାଇଥିଲା। ଟେକ୍ ଜାରି ରେଜିଷ୍ଟରର ପୁନଃ ଯାଞ୍ଚରୁ ଦେଖାଗଲା ଯେ ସେହି 5.02 ଲକ୍ଷ ଟଙ୍କା ଉକ୍ତ କାର୍ଯ୍ୟନିର୍ବାହୀଙ୍କୁ ଟେକ୍ ଆକାରରେ ବାର୍ଦ୍ଧକ୍ୟ ଭତ୍ତା/ଓଡ଼ିଶା ଦିବ୍ୟାଙ୍କ ପେନ୍‌ସନ୍ ପାଣ୍ଡିରୁ ମାର୍ଗବିରୂପିତ କରି ରୋକଡ଼ ବହିରେ ଦରଜ ନକରି ଏବଂ କୌଣସି ସମର୍ପିତ ଭାଉଚର ବିନା ମେ 2011ରୁ ଏପ୍ରିଲ 2012 ମଧ୍ୟରେ ପ୍ରଦାନ କରାଯାଇଥିଲା। ବିଲ୍ ଗୁଡ଼ିକ ପରିଶୋଧ ପାଇଁ ପାରିତ ହୋଇଛି କି ନାହିଁ ନ

³² ନଅଟି ବିଲ୍‌ରେ ନିର୍ଦ୍ଧାରିତ ପରିମାଣ 4.49 ଲକ୍ଷ ଟଙ୍କା (ଭ୍ୟାଟ୍, ରୟାଲ୍‌ଟି ଏବଂ ସେସ୍ କଟାଯାଇ) ଏବଂ ତିନୋଟି ବିଲ୍‌ରେ ପ୍ରତିଭୂତି ଜମା ଫେରସ୍ତ ଅର୍ଥ 0.53 ଲକ୍ଷ ଟଙ୍କା

ଦେଖି ଏବଂ ବିଲରେ ‘ଚେକ୍ ନମର -- ଦ୍ଵାରା ପରିଶୋଧିତ’ ମୋହର ଲାଗିଛି ବୋଲି ଯାଞ୍ଚ ନ କରି ବିଡିଓ ଚେକ୍ ଗୁଡ଼ିକୁ ଦସ୍ତଖତ କରିଥିଲେ। ବିଲରେ ଗ୍ରହାଣୀ ପ୍ରାପ୍ତିସାକାର ଦସ୍ତଖତ ନଥିଲା। ରୋକଡ଼ ବହିରେ ଚେକ୍ ପରିଶୋଧ ଦର୍ଶାଯାଇ ନଥିଲା। ପରବର୍ତ୍ତୀ ତାରିଖରେ ସେହି ବିଲଗୁଡ଼ିକ ବିବିଧ ରୋକଡ଼ ବହିରେ ନଭେମ୍ବର 2011ରୁ ମେ 2012 ମଧ୍ୟରେ (ବିଲ୍ ପାସ୍ ହେବାର ତାରିଖୁ ନଅ ମାସ ପରେ) ଭାଉଚର୍ ନମର ଦରଜ କରି ନଗଦ ଅର୍ଥ ଦ୍ଵାରା ପରିଶୋଧିତ ହୋଇଥିବାର ଦର୍ଶାଯାଇଥିଲା ଯଦିଓ ସେହି ପରିଶୋଧ ଏହାର ସମ୍ବନ୍ଧିତ ନଥିଲା। ଏତଦ୍ଵାରା 5.02 ଲକ୍ଷ ଟଙ୍କାର ଦୋହରା ପରିଶୋଧ (**ପରିଶିଷ୍ଟ 2.20**) ହେଲା ଯାହାକି କାର୍ଯ୍ୟନିର୍ବାହୀଙ୍କୁ ପରିଶୋଧ ନାମରେ ସରକାରୀ ଅର୍ଥର ଆତ୍ମସାତ୍ କରଣ ଅଟେ।

(ଖ) ବର୍ଷ 2011-12 ପାଇଁ ଡିନୋଟି ବ୍ୟାଙ୍କ୍ ଆକାଉଣ୍ଟର ଖାତା ଏବଂ ସମ୍ବନ୍ଧିତ ରୋକଡ଼ ବହି ଯାଞ୍ଚରୁ ଜଣାଗଲା ଯେ 2.42 ଲକ୍ଷ ଟଙ୍କାର ଦୁଇଟି ନିଜସ୍ଵ ଚେକ୍ ଏବଂ ଗୋଟିଏ ବାହକ ଚେକ୍ ଭଙ୍ଗାଯାଇଥିଲା, କିନ୍ତୁ ସେଗୁଡ଼ିକ ସମ୍ପୂର୍ଣ୍ଣ ଯୋଜନା ରୋକଡ଼ ବହିରେ ଦର୍ଶାଯାଇନଥିଲା। ଚେକ୍ ଜାରିର ଉଦ୍ଦେଶ୍ୟ ଅଭିଲିଖିତ ନଥିଲା ଏବଂ ଭାଉଚର୍/ଦାବୀ ଗୁଡ଼ିକ ରୋକଡ଼ ବହିରେ ଦରଜ ହୋଇନଥିଲା ଯାହା ଦର୍ଶାଉଥିଲା କି ସେହି ଟଙ୍କା ଆତ୍ମସାତ୍ ହୋଇଥିଲା।

2.4.2 ମଧୁବାବୁ ପେନସନ୍ ଯୋଜନା (ଏମ୍‌ସିପିଓଇ)ରେ ଦିବ୍ୟାଙ୍କା ପେନସନର ଦୋହରା ପ୍ରଦାନ

ଉପଜିଲ୍ଲାପାଳ, ପୁରୀ ଏମ୍‌ସିପି ଯୋଜନାରେ ପୁରୀ ସଦର ବ୍ଲକ୍ ଅନ୍ତର୍ଗତ 26ଟି ଗ୍ରାମ ପଞ୍ଚାୟତରେ 250 ଜଣ ଦିବ୍ୟାଙ୍କା ହିତାଧିକାରୀଙ୍କୁ ଏମ୍‌ସିପିଓଇରେ ମାସିକ 200 ଟଙ୍କା ହିସାବରେ ଜାନୁଆରୀ 2008ରୁ ଆଜୀବନ କିମ୍ବା ଯେ କୌଣସି ଯୋଗ୍ୟତା ମାନଦଣ୍ଡ ପରିହାର ହେବା ପର୍ଯ୍ୟନ୍ତ ଭତ୍ତା ପ୍ରଦାନ ନିମନ୍ତେ ମଞ୍ଜୁର କରିଥିଲେ (ଜୁନ୍ 2008 ଏବଂ ସେପ୍ଟେମ୍ବର 2008)।

ବିଡିଓ ଗୋଟିଏ ନିସ୍ଵାରଣ ଖାତା ଖୋଲି 212 ଜଣ ହିତାଧିକାରୀଙ୍କୁ 8.06 ଲକ୍ଷ ଟଙ୍କା³³ 19 ମାସର ପ୍ରଥମ ବକେୟା (ଜାନୁଆରୀ 2008ରୁ ଜୁଲାଇ 2009 ପର୍ଯ୍ୟନ୍ତ) ଭତ୍ତା ବାବଦରେ ପ୍ରଦାନ କଲେ (ଅଗଷ୍ଟ 2009)। ଅନ୍ୟ 38 ଜଣ ହିତାଧିକାରୀ ଅନୁପସ୍ଥିତ ରହିଥିବାରୁ ତାଙ୍କୁ ଭତ୍ତା ପ୍ରଦାନ କରାଯାଇନଥିଲା।

ଜାନୁଆରୀ 2016 ରେ ଅତିର୍ ଦେଖିଲା ଯେ ସେହି ନିସ୍ଵାରଣ ଖାତାକୁ ଋଣ ରଖିବା ପରିବର୍ତ୍ତେ, ବିଡିଓ 2011-12ରେ ସମସ୍ତ 250 ହିତାଧିକାରୀଙ୍କ ପାଇଁ ଏକ ନୂତନ ନିସ୍ଵାରଣ ଖାତା ଖୋଲିଦେଲେ ଏବଂ ସେଥିରେ 216 ହିତାଧିକାରୀଙ୍କ ହସ୍ତାକ୍ଷର/ଆଙ୍କୁଡ଼ି ଛାପ ନେଇ ସେହି ସମାନ ଅବଧି (ଜାନୁଆରୀ 2008ରୁ ଜୁଲାଇ 2009) ପାଇଁ 8.27 ଲକ୍ଷ ଟଙ୍କାର ପେନସନ୍ ବିତରଣ ଦର୍ଶାଇଲେ। ରୋକଡ଼ ବହି ସହିତ ନିସ୍ଵାରଣ ଖାତା ସମୀକ୍ଷାରୁ ଦେଖାଗଲା ଯେ ବିଡିଓ 173 ଜଣ ହିତାଧିକାରୀଙ୍କୁ 6.57 ଲକ୍ଷ ଟଙ୍କା³⁴ 19 ମାସର (ଜାନୁଆରୀ 2008ରୁ ଜୁଲାଇ 2009) ପ୍ରଥମ ବକେୟା ପେନସନ୍ ହିସାବରେ ଦେଇଥିଲେ ଯେଉଁମାନେ ପୂର୍ବରୁ ଏକା ଅବଧି ପାଇଁ ବକେୟା ଟଙ୍କା ପାଇସାରିଥିଲେ ଏବଂ ବର୍ତ୍ତମାନ ନିୟମିତ ପେନସନ୍ ପାଉଛନ୍ତି (**ପରିଶିଷ୍ଟ 2.21**)। ଫଳରେ 6.57 ଲକ୍ଷ ଟଙ୍କା ଦୁଇଥର ପ୍ରଦାନ କରାଗଲା।

ଉପରୋକ୍ତ ସମସ୍ତ ମାମଲାରେ ପର୍ଯ୍ୟବେକ୍ଷଣ ନିୟନ୍ତ୍ରଣର ଅଭାବ ଯୋଗୁଁ ଅର୍ଥ ଆତ୍ମସାତ୍ ସମ୍ଭବ ହୋଇ ପାରିଲା ଯାହା ଓପିଏସ୍‌ଏପି ନିୟମ ଅନୁସାରେ ମୁଖ୍ୟ କିରାଣୀ ଓ ବିଡିଓଙ୍କ ଦ୍ଵାରା କରିବା କଥା। ଦୈବୀତ୍, କୋଷାଧ୍ୟକ୍ଷ ସେ ସମୟରେ ମୁଖ୍ୟ କିରାଣୀର ଦୈତ୍ୟ ଦାୟିତ୍ଵରେ ରହି ସରକାରୀ ଅର୍ଥ ଆତ୍ମସାତ୍ କରିବାକୁ ସମର୍ଥ ହେଲେ।

ପଞ୍ଚାୟତିରାଜ ବିଭାଗର ଆୟୁକ୍ତ ତଥା ସଚିବ ପୁରୀ ସଦର ବ୍ଲକ୍ ମୁଖ୍ୟ କିରାଣୀଙ୍କ ଦ୍ଵାରା ଆତ୍ମସାତ୍ ଘଟଣାକୁ ସ୍ଵୀକାର କଲେ (ଏପ୍ରିଲ 2016) ଏବଂ କହିଲେ ଯେ ସଂପୂର୍ଣ୍ଣ କର୍ମଚାରୀଙ୍କ ବିରୁଦ୍ଧରେ ଉଭୟ ବିଭାଗୀୟ ଓ

³³ 212 X 19 X 200 ଟଙ୍କା = 8.06 ଲକ୍ଷ ଟଙ୍କା
³⁴ 173 ଜଣ ହିତାଧିକାରୀଙ୍କୁ ମାସିକ 200 ଟଙ୍କା ହିସାବରେ 19 ମାସ ପାଇଁ ପ୍ରଦାନ

ଅପରାଧୀକ କାର୍ଯ୍ୟବିଧି ଆରମ୍ଭ କରାଯାଇଛି ଏବଂ ସେ ଜୁନ୍ ଓ ଅଗଷ୍ଟ 2013 ରେ 3,13,720 ଟଙ୍କା ଜମା କରି ଦେଇଥିଲେ। ସେହି ଭୂତପୂର୍ବ ମୁଖ୍ୟ କିରାଣୀ ଫେବୃଆରୀ 2015ରେ ମୃତ୍ୟୁବରଣ କରିଥିଲେ।

ଏହି ଉତ୍ତର ଗ୍ରହଣୀୟ ନୁହେଁ କାରଣ ବିଭାଗୀୟ ଓ ଅପରାଧୀକ କାର୍ଯ୍ୟବିଧି ଏଯାବତ୍ ରୂପାନ୍ତ ହୋଇନଥିଲା ଏବଂ ଭୂତପୂର୍ବ ମୁଖ୍ୟ କିରାଣୀଙ୍କ ଠାରୁ ସେ ବଞ୍ଚିଥିବା ବେଳେ ସରକାରୀ ଧନ ସମ୍ପୂର୍ଣ୍ଣ ଭାବେ ଆଦାୟ କରାଯାଇନଥିଲା। ପୁନଶ୍ଚ, ଯେଉଁମାନେ ନିୟନ୍ତ୍ରଣାତ୍ମକ ପଦକ୍ଷେପ ନେବାରେ ଅସଫଳ ହୋଇଛନ୍ତି ଓ ବିହିତ ହିସାବ ରକ୍ଷଣ ନିୟମର ଉଲ୍ଲଙ୍ଘନ କରିଛନ୍ତି, ସରକାର ତାଙ୍କ ବିରୁଦ୍ଧରେ କୌଣସି କାର୍ଯ୍ୟାନୁଷ୍ଠାନ ଗ୍ରହଣ କରିନାହାଁନ୍ତି।

2.5 ମୃତ ହିତାଧିକାରୀଙ୍କ ନାମରେ ବାର୍ଷିକ୍ୟ ଭତ୍ତା ବଣ୍ଟନ

ଆଠଟି ପଞ୍ଚାୟତ ସମିତିରେ 1.12 ଲକ୍ଷ ଟଙ୍କା (ବାର୍ଷିକ୍ୟ ଭତ୍ତା ବଣ୍ଟନରେ) ଆମ୍ବସାତ୍ କରାଯାଇଥିଲା।

ମଧୁବାବୁ ପେନ୍ସନ୍ ଯୋଜନା (ଏମ୍‌ପିପିଓଇ) ନିୟମାବଳୀ 2008ର ଧାରା 19ର ପ୍ରାବଧାନ ଏବଂ ଜାତୀୟ ସାମାଜିକ ସହାୟତା କାର୍ଯ୍ୟକ୍ରମର (ଏନ୍‌ଏସ୍‌ଏପି) ମାର୍ଗଦର୍ଶିକା ଅନୁସାରେ ହିତାଧିକାରୀଙ୍କ ବାର୍ଷିକ ସତ୍ୟାପନ କ୍ଷମତାପତ୍ର ପ୍ରାଧିକାରୀଙ୍କ ଦ୍ଵାରା ପ୍ରତ୍ୟେକ ବର୍ଷ ଏପ୍ରିଲ ପ୍ରଥମ ସପ୍ତାହରେ କରାଯିବ। ପୁନଶ୍ଚ ଏମ୍‌ପିପିଓଇ ନିୟମାବଳୀର ଧାରା 22 ଅନୁସାରେ ପେନ୍ସନ୍‌ଧାରୀଙ୍କ ମୃତ୍ୟୁ ପରେ ବିତରଣ ତାରିଖଠାରୁ ପେନ୍ସନ୍ ଆଉ ପ୍ରଦାନ କରାଯିବ ନାହିଁ।

ଆଠଟି³⁵ ପଞ୍ଚାୟତ ସମିତିର 2009-10ରୁ 2014-15 ଅବଧି ପାଇଁ ରୋକଡ଼ ବହି ଓ ବିତରଣ ଖାତାର ସମୀକ୍ଷାରୁ ଦେଖାଗଲା ଯେ 1.12 ଲକ୍ଷ ଟଙ୍କା 24ଟି ଗ୍ରାମ ପଞ୍ଚାୟତର 113 ଜଣ ହିତାଧିକାରୀଙ୍କୁ ବାର୍ଷିକ୍ୟ ଭତ୍ତା ଓ ବକେୟା ବାର୍ଷିକ୍ୟ ଭତ୍ତା ବାବଦରେ ପ୍ରଦାନ କରାଯାଇଥିଲା ଯେଉଁମାନେ ଗୋଷ୍ଠୀ ସାମ୍ବ୍ୟ କେନ୍ଦ୍ର (ସିଏଚ୍‌ସି)ର ମୃତ୍ୟୁ ପଞ୍ଜୀ ଅନୁସାରେ ଏକରୁ 19 ମାସ ପୂର୍ବରୁ ମୃତ୍ୟୁବରଣ କରିସାରିଥିଲେ। ବିତରଣ ଅଧିକାରୀମାନେ ସିଏଚ୍‌ସିରୁ ମୃତ୍ୟୁର ସଠିକ୍ ଦିନ ଯାଞ୍ଚ ନ କରି ବିତରଣ ଖାତାରେ ମୃତ୍ୟୁ ତାରିଖ ଭୁଲ୍ ଦରଜ କରାଇ ପେନ୍ସନ୍ ଦେଇଛନ୍ତି। ଅତିବ୍ ସଂପୃକ୍ତ ସିଏଚ୍‌ସିରୁ ଗୁଡ଼ିକରୁ ମୃତ୍ୟୁର ପ୍ରକୃତ ତାରିଖ ସୁନିଶ୍ଚିତ କରିଥିଲା। ବିତରଣ ଅଧିକାରୀମାନେ ପେନ୍ସନ୍‌ଧାରୀଙ୍କ ମୃତ୍ୟୁ ପରେ ନିସ୍ଵାରଣ ଖାତାରେ ମିଛ ଅଙ୍କୁଳି ଛାପ ନେଇ ପେନ୍ସନ୍ ବିତରଣ କରିଥିଲେ। ଅତିବ୍ ଆପତ୍ତି ପରେ ବିଡିଓ, ଗୁରୁଣ୍ଡିଆ ପୂରା 9300 ଟଙ୍କା ଡକ୍‌ସିଣାଟ୍ ଆଦାୟ କରିଦେଲେ। ମୃତ ହିତାଧିକାରୀଙ୍କୁ ଦିଆଯାଇଥିବା ବୁକ୍-ଓ୍ଵାରି ପେନ୍ସନ୍ **ପରିଶିଷ୍ଟ-2.22**ରେ ବିଶଦ ଭାବେ ଦର୍ଶାଯାଇଛି।

ବାର୍ଷିକ ସତ୍ୟାପନ କରାନଯିବା, ପର୍ଯ୍ୟାଲୋଚନାରେ ଅବହେଳା ଏବଂ ଉଠାଣ ଓ ବିତରଣ ଅଧିକାରୀମାନଙ୍କ ଉପରେ ବିଡିଓ ମାନଙ୍କର ନିୟନ୍ତ୍ରଣର ଅଭାବ ନିମନ୍ତେ ଏହି ଆମ୍ବସାତ୍‌କରଣ ହୋଇଥିଲା।

ପଞ୍ଚାୟତିରାଜ ବିଭାଗର ଆୟୁକ୍ତ ତଥା ସଚିବ ବ୍ୟକ୍ତ କଲେ (ମାର୍ଚ୍ଚ 2016) କି ଚାରୋଟି ବୁକ୍ (ଭଟଲି, ବାଙ୍ଗିରିପୋଷି, ଲହୁଣିପଡ଼ା ଓ ରାଜବୋରସମର)ର ସମ୍ପୂର୍ଣ୍ଣ ବ୍ୟକ୍ତିମାନଙ୍କଠାରୁ 21,000 ଟଙ୍କା ଆଦାୟ କରାଯାଇଛି। ତଥାପି ଆଉ 81,000 ଟଙ୍କା ଆଦାୟ ହେବାକୁ ବାକିଥିଲା। ଏହି ଉତ୍ତରରେ ବାର୍ଷିକ ସତ୍ୟାପନ କରିବାରେ ଅବହେଳା କରିଥିବା କର୍ମଚାରୀ ତଥା ବିଡିଓମାନଙ୍କ ଉପରେ କାର୍ଯ୍ୟାନୁଷ୍ଠାନ ଗ୍ରହଣ କରିବା ବାବଦରେ ଉଲ୍ଲେଖ ନଥିଲା।

³⁵ ଭଟଲି, ବାଙ୍ଗିରିପୋଷି, ଲହୁଣିପଡ଼ା, ରାଜବୋରସମର, ବାଲିଶଙ୍କରା, ଗୁରୁଣ୍ଡିଆ, ଧର୍ମଗଡ଼ ଓ ଯୋଡ଼ା

2.6 ଅଯୋଗ୍ୟ ହିତାଧିକାରୀଙ୍କୁ ବିଧବା ଭତ୍ତା ପ୍ରଦାନ

ମଧୁବାବୁ ପେନ୍‌ସନ୍ ଯୋଜନାରେ 13 ଜଣ ଅଯୋଗ୍ୟ ହିତାଧିକାରୀ (ସଧବା)ଙ୍କୁ 0.77 ଲକ୍ଷ ଟଙ୍କାର ବିଧବା ଭତ୍ତା ପ୍ରଦାନ

ମଧୁବାବୁ ପେନ୍‌ସନ୍ ଯୋଜନା (ଏମ୍‌ପିପିଓଇ)³⁶ ନିୟମାବଳୀ 2008ର ଧାରା 9 ଅନୁସାରେ, ଆବଶ୍ୟକୀୟ ଦସ୍ତାବିଜ ସହିତ ଦରଖାସ୍ତ ପାଇଲା ପରେ, ଗୋଷ୍ଠୀ ଉନ୍ନୟନ ଅଧିକାରୀ (ବିଡିଓ) ଦରଖାସ୍ତକାରୀଙ୍କ ଯୋଗ୍ୟତା ସୁନିଶ୍ଚିତ କରିବା ପାଇଁ ସଂପ୍ରସାରଣ ଅଧିକାରୀ (ଇଓ)ଙ୍କ ମାଧ୍ୟମରେ ଗୋଟିଏ ତଦନ୍ତ କରିବେ। ଇଓ, ପ୍ରମାଣପତ୍ର ଅଧିକାରୀଙ୍କ ସହିତ ବ୍ୟକ୍ତିଗତ ଯୋଗାଯୋଗ କରି ଜାଗଜ ପତ୍ର ସମାକ୍ଷା କରିବେ ଓ ତାଙ୍କର ସିଦ୍ଧାନ୍ତ ଦରଖାସ୍ତ ଉପରେ ଲେଖିବେ ଏବଂ 15 ଦିନ ମଧ୍ୟରେ ତାହା ବିଡିଓଙ୍କୁ ପଠାଇବେ। ପୁଣି ନିୟମ 10 ଅନୁସାରେ ବିଡିଓ 15 ଦିନ ମଧ୍ୟରେ ଦରଖାସ୍ତ ଉପଜିଲ୍ଲାପାଳଙ୍କୁ ପେନ୍‌ସନ୍ ମଞ୍ଜୁରୀ ନିମନ୍ତେ ସୁପାରିଶ କରିବେ।

ଲକ୍ଷ୍ମଣାପତା ପଞ୍ଚାୟତ ସମିତି (ବୁଲ୍)ରେ ଯଥାକ୍ରମେ ଅକ୍ଟୋବର 2011 ଓ ଅକ୍ଟୋବର 2012ରେ ମଧୁବାବୁ ପେନ୍‌ସନ୍ ଯୋଜନା ଅଧିନରେ 338 ଜଣ (109+229) ହିତାଧିକାରୀଙ୍କୁ ବିଧବା ଭତ୍ତା (ଡବ୍ଲ୍ୟୁପି) ପ୍ରଦାନରେ ଜନ ଅଭିଯୋଗ ଥିଲା। ଏହା ଉପରେ ବିଡିଓ ତିସେମର 2013ରେ କୁଡେଇକଳା ଗ୍ରାମ ପଞ୍ଚାୟତରେ ପଞ୍ଚାୟତ ନିର୍ବାହୀ ଅଧିକାରୀ (ପିଇଓ)ଙ୍କ ମାଧ୍ୟମରେ ଏକ ତଦନ୍ତ କରିଥିଲେ ଯିଏ ଜାନୁଆରୀ 2014ରେ ବିଭିନ୍ନ ଗାଁର 13 ଜଣ ହିତାଧିକାରୀ ଯେଉଁମାନେ ବିଧବା ନୁହଁନ୍ତି ସେମାନଙ୍କୁ ବିଧବା ଭତ୍ତା ପ୍ରଦାନ କରାଯାଇଥିଲା ବୋଲି ଜଣାଇଥିଲେ। ଯେତେବେଳେ ବୁଲ୍‌ର ଅତିର୍ ଫେବୃଆରୀ 2016ରେ କରାଗଲା, ଦେଖାଗଲା ଯେ ସେହିସବୁ ଅଯୋଗ୍ୟ ହିତାଧିକାରୀଙ୍କୁ ବିଡିଓ ଆଉ ଭତ୍ତା ଦେବା ବନ୍ଦ କରିଥିଲେ କିନ୍ତୁ ପୂର୍ବରୁ ଦିଆଯାଇଥିବା ଟଙ୍କାର ଅସୁଲି ପାଇଁ କୌଣସି ପଦକ୍ଷେପ ନେଇ ନଥିଲେ। ଅତିର୍ ସମ୍ପୃକ୍ତ ଗ୍ରାମ ପଞ୍ଚାୟତର ନିସ୍ତାରଣ ଖାତା ଯାଞ୍ଚ କଲା ଓ ଦେଖିଲା ଯେ ସେହି ହିତାଧିକାରୀମାନଙ୍କୁ ନଭେମ୍ବର 2013 ପର୍ଯ୍ୟନ୍ତ 76,800 ଟଙ୍କାର ବିଧବା ଭତ୍ତା ପ୍ରଦାନ କରାଯାଇଥିଲା (ପରିଶିଷ୍ଟ 2.23) ।

ଅତିର୍ ଦେଖିଲା ଯେ ବିଡିଓ, ଇଓଙ୍କ ମାଧ୍ୟମରେ ଦରଖାସ୍ତକାରୀଙ୍କ ଯୋଗ୍ୟତା ସୁନିଶ୍ଚିତ କରାଇବା ପାଇଁ ତଦନ୍ତ କରିନଥିଲେ ତଥା ଉଭୟ ବିଡିଓ ଏବଂ ଇଓ ନିୟମ ଅନୁସାରେ ଦସ୍ତାବିଜର ପୂର୍ଣ୍ଣାଙ୍ଗ ଯାଞ୍ଚ କରିନଥିଲେ। ପୁନଶ୍ଚ ବିଡିଓ, ଉପଜିଲ୍ଲାପାଳଙ୍କୁ ସୁପାରିଶ କରିବା ପୂର୍ବରୁ ଦରଖାସ୍ତ ଗୁଡିକର ପୁନରୀକ୍ଷଣ କରିନଥିଲେ। ଏତଦ୍ୱାରା ବେନିୟମ ଭାବେ ପେନ୍‌ସନ୍ ପ୍ରଦାନ କରାଯାଇଥିଲା।

ଯେତେବେଳେ ପ୍ରସଙ୍ଗଟି ସରକାରଙ୍କୁ ଜଣାଗଲା (ମାର୍ଚ୍ଚ 2016), ଏହା କୁହାଗଲା (ସେପ୍ଟେମ୍ବର 2016) ଯେ ପ୍ରଦତ୍ତ 76,800 ଟଙ୍କା ମଧ୍ୟରୁ 58,000 ଟଙ୍କା ଅଯୋଗ୍ୟ ହିତାଧିକାରୀଙ୍କଠାରୁ ଆଦାୟ କରାଯାଇଥିଲା ଏବଂ ଅବଶିଷ୍ଟ ଅର୍ଥର ଅସୁଲି ପାଇଁ ପ୍ରକ୍ରିୟା ଜାରି ରହିଛି ।

2.7 ସରକାରୀ ଅର୍ଥ ଆମ୍ବୁସାଡ୍‌କରଣ

ପଞ୍ଚାୟତ ସମିତିର ପ୍ରାପ୍ତିରୁ 0.30 ଲକ୍ଷ ଟଙ୍କା ଆମ୍ବୁସାଡ୍‌କରଣ

ଓଡ଼ିଶା ଗ୍ରାମ ପଞ୍ଚାୟତ ସମିତି ହିସାବ ପଦ୍ଧତି (ଓପିଏସ୍‌ଏପି) ନିୟମ 2002 ବ୍ୟବସ୍ଥାର ନିୟମ 35 ଅନୁସାରେ ସମସ୍ତ ରୋକଡ଼ ନେଣଦେଣ, ରୋକଡ଼ ବହିରେ ଦରଜ ହେବ। ପୁନଶ୍ଚ, ତତ୍ତ୍ୱେବ ନିୟମ 36 ଅନୁସାରେ (1) କୋଷାଧ୍ୟକ୍ଷ ସମର୍ପିତ ଦସ୍ତାବିଜ ଓ ଖାତା ଦେଖି ରୋକଡ଼ ବହିରେ ନେଣଦେଣ ଦରଜ କରିବେ; ହିସାବ ରକ୍ଷକ/ଲେଖା ପରୀକ୍ଷକ ସେହି ସମର୍ପିତ ଦସ୍ତାବିଜ ଓ ଖାତା ଆଧାରରେ ଅଭିଲେଖିତ ପ୍ରାରମ୍ଭିକ ଅବଶେଷ, ଦରଜ ହୋଇଥିବା ଉଭୟ ଅର୍ଥ ପ୍ରାପ୍ତି ଓ ପ୍ରଦାନ ପକ୍ଷ, ଅନ୍ତିମ ଅବଶେଷ ଓ ତାହାର ବିଶ୍ଳେଷଣ ଯାଞ୍ଚ କରିବେ; ଏବଂ

³⁶ ଏମ୍‌ପିପିଓଇ ଏକ ରାଜ୍ୟ ପେନ୍‌ସନ୍ ଯୋଜନା ଯାହା ଭାରତ ସରକାରଙ୍କ ଜାତୀୟ ବୃଦ୍ଧାବସ୍ଥା ପେନ୍‌ସନ୍ ଯୋଜନା ସହ ସାମଞ୍ଜସ୍ୟ ରଖେ

(2) ଗୋଷ୍ଠୀ ଉନ୍ନୟନ ଅଧିକାରୀ ସମର୍ପିତ ଦସ୍ତାବିଜ୍ ଓ ଖାତା ଦେଖି ପ୍ରାପ୍ତି ଓ ପ୍ରଦାନ ପକ୍ଷର ପ୍ରତ୍ୟେକଟି ଏଣ୍ଟ୍ରି (ଦରଜ)ର ସତ୍ୟାସତ୍ୟ ଯାଞ୍ଚ କଲା ପରେ ଅନୁପ୍ରମାଣିତ କରିବେ ।

ବୈପାରିଗୁଡ଼ା ପଞ୍ଚାୟତ ସମିତି (ବ୍ଲକ୍)ରେ 2012-14 ଅବଧିର ବିବିଧ ରସିଦ୍ ବହି ସନ୍ଦର୍ଭରେ ରୋକଡ଼ ବହି ସମାକ୍ଷା (ଫେବୃଆରୀ 2016)ରୁ ଦେଖାଗଲା ଯେ ଘରଭଡ଼ା, ନିରାପତ୍ତା ଜମା ଓ ଛୋଟ ଦୋକାନଘର ଭଡ଼ା ଇତ୍ୟାଦି ବାବଦକୁ ଦୈନିକ ଅସୁଲି 30,470 ଟଙ୍କା, ପୂର୍ବତନ କୋଷାଧ୍ୟକ୍ଷ ଏପ୍ରିଲ 2012 ଏବଂ ଏପ୍ରିଲ 2013 ମଧ୍ୟରେ ବିଭିନ୍ନ ଦିନ ଗୁଡ଼ିକରେ ରୋକଡ଼ ବହିରେ ଦରଜ କରିନଥିଲେ ଯାହାର ବିଶଦ ବିବରଣୀ ନିମ୍ନ ସାରଣୀରେ ପ୍ରଦାନ କରାଗଲା । ତା'ଛଡ଼ା ପାଇଥିବା ଅର୍ଥକୁ ବ୍ଲକ୍ ବ୍ୟାଙ୍କ ଖାତାରେ ଜମା କରାଯାଇନଥିଲା ।

ସାରଣୀ 1: ହିସାବକୁ ନିଆଯାଇନଥିବା ପ୍ରାପ୍ତି ଗୁଡ଼ିକର ବିଶଦ ବିବରଣୀ

ତାରିଖ	ପ୍ରାପ୍ତିର ବିବରଣୀ	ପରିମାଣ (ଟଙ୍କାରେ)
ଏପ୍ରିଲ 2012	ଘର ଭଡ଼ା	2510
ଜୁଲାଇ 2012	ଘର ଭଡ଼ା	600
ଅଗଷ୍ଟ 2012	ଘର ଭଡ଼ା	1160
ଜାନୁଆରୀ 2013	ଛୋଟ ଦୋକାନଘର ଭଡ଼ା	5000
ମାର୍ଚ୍ଚ 2013	ନିରାପତ୍ତା ଜମା, ଘର ଭଡ଼ା ଓ ଛୋଟ ଦୋକାନଘର ଭଡ଼ା	20600
ଏପ୍ରିଲ 2013	ଘର ଭଡ଼ା	600
ମୋଟ		30470

(ଉତ୍ସ: ବୈପାରିଗୁଡ଼ା ବ୍ଲକ୍ ରୋକଡ଼ ବହି ଓ ବିବିଧ ପ୍ରାପ୍ତି ବହି)

ଏହା ଦେଖାଗଲା ଯେ ହିସାବରକ୍ଷକ ଏବଂ ବିଡିଓ ବିବିଧ ରସିଦ୍ ସନ୍ଦର୍ଭରେ ରୋକଡ଼ ବହିର ଦରଜକୁ ମିଳାଇ ନ ଥିଲେ ଏବଂ ଓପିଏସ୍‌ଏପି ନିୟମାବଳୀର ବ୍ୟବସ୍ଥା ପ୍ରତି ସଂଲଗ୍ନତା ରକ୍ଷା କରିବାରେ ବିଫଳ ହୋଇଥିଲେ ଯଦ୍ୱାରା କୋଷାଧ୍ୟକ୍ଷ 30,470 ଟଙ୍କା ଆତ୍ମସାତ୍ କରିପାରିଲେ ।

ବିଡିଓ, ବୈପାରିଗୁଡ଼ା ବ୍ଲକ୍ ଅଡିଟ୍ ମତ୍ତବ୍ୟକୁ ଗ୍ରହଣ କଲେ (ଫେବୃଆରୀ 2016) । ଏହି ପ୍ରସଙ୍ଗଟିକୁ ପଞ୍ଚାୟତ ରାଜ ବିଭାଗର ଆୟୁକ୍ତ ତଥା ସଚିବଙ୍କୁ ଅର୍ଦ୍ଧ ସରକାରୀ ପତ୍ର ମାଧ୍ୟମରେ ପ୍ରେରଣ କରାଯାଇଥିଲା (ମେ 2016), ଯାହାର ଉତ୍ତର ଅପେକ୍ଷିତ ଥିଲା (ନଭେମ୍ବର 2016) ।

2.8 ଗ୍ରାମ ପଞ୍ଚାୟତ ପାଣ୍ଠିର ଆତ୍ମସାତ୍‌କରଣ

ଲାଲକେରା ପଞ୍ଚାୟତ ସମିତିର ବାବୁଛିପିଡିହି ଗ୍ରାମ ପଞ୍ଚାୟତରେ 0.23 ଲକ୍ଷ ଟଙ୍କାର ଆତ୍ମସାତ୍‌କରଣ

ଓଡ଼ିଶା ଗ୍ରାମ ପଞ୍ଚାୟତ ନିୟମାବଳୀ 2014ର ନିୟମ 73 ଅନୁସାରେ ଗ୍ରାମ ପଞ୍ଚାୟତର ସରପଞ୍ଚ କିମ୍ବା ପଞ୍ଚାୟତ ନିର୍ବାହୀ ଅଧିକାରୀ (ପିଇଓ)ଙ୍କ ଦ୍ୱାରା ପ୍ରାପ୍ତ ସମସ୍ତ ପାଣ୍ଠି ପାଇବା ସଙ୍ଗେ ସଙ୍ଗେ ହିସାବ ଅନ୍ତର୍ଭୁକ୍ତ ହେବ ଏବଂ ପ୍ରତ୍ୟେକ ଦିନ ଗ୍ରାମ ପାଣ୍ଠିରେ ଜମା ହେବ । ପୁନଶ୍ଚ, ସେହି ନିୟମାବଳୀର ନିୟମ 93(2) ଅନୁସାରେ ଗ୍ରାମ ପଞ୍ଚାୟତର ପିଇଓ/ସରପଞ୍ଚ ପ୍ରତ୍ୟେକ ଦିନର ସମସ୍ତ ନେଣଦେଣ ପଇସା ପାଇବା କିମ୍ବା ଖର୍ଚ୍ଚ କରିବା ଦିନ ହିଁ ରୋକଡ଼ ବହିରେ ଦରଜ କରିବା କଥା । ପ୍ରତ୍ୟେକ ଦିନର କାରବାର ଶେଷରେ ଅନ୍ତିମ ଅବଶେଷର ବିଶ୍ଳେଷଣ ହେବା ଆବଶ୍ୟକ ଏବଂ ରୋକଡ଼ ବହି ଉଭୟ ପିଇଓ ଓ ସରପଞ୍ଚଙ୍କ ଦ୍ୱାରା ସ୍ୱାକ୍ଷରିତ ହେବା ଆବଶ୍ୟକ । ନିୟମ 93(4) ଅନୁସାରେ ଗ୍ରାମ ପଞ୍ଚାୟତ ସଂପ୍ରସାରଣ ଅଧିକାରୀ (ଜିପିଇଓ) ଅତି କମ୍ରେ ମାସକୁ ଥରେ ରୋକଡ଼ ବହି ଓ ହାତରେ ଥିବା ନଗଦ ଟଙ୍କା ସତ୍ୟାପନ କରିବା ପାଇଁ କ୍ଷମତାପତ୍ର ଅଟନ୍ତି ।

ଲାଲକେରା ପଞ୍ଚାୟତ ସମିତି ଅଧିକାରୀ ବାବୁଛିପିଡିହି ଗ୍ରାମ ପଞ୍ଚାୟତର ରୋକଡ଼ ବହି ଓ ବ୍ୟାଙ୍କ ଖାତା ସମାକ୍ଷା (ଫେବୃଆରୀ 2016)ରୁ ଦେଖାଗଲା ଯେ ଉତ୍କଳ ଗ୍ରାମ୍ୟ ବ୍ୟାଙ୍କରେ ଥିବା ଗ୍ରାମ ପାଣ୍ଠି ଖାତାରୁ ଆକାଉଣ୍ଟ ନଂ12045077188 ରୁ ଟେକ୍ ନଂ0197013 ମାଧ୍ୟମରେ ତା 7.10.2013 ରିଖରେ 23,000 ଟଙ୍କା ଉଠା ଯାଇଥିଲା । ଏହି ଅର୍ଥ ଗ୍ରାମ ପାଣ୍ଠି ରୋକଡ଼ ବହିରୁ ମହାତ୍ମାଗାନ୍ଧୀ ଜାତୀୟ ଗ୍ରାମାଣ ନିଷ୍ଠିତ ରୋଜଗାର ଅଧିନିୟମ (ଏମଜିଏନ୍‌ଆରଇଜିଏ) ପାଣ୍ଠି ରୋକଡ଼ ବହିକୁ ସ୍ଥାନାନ୍ତରିତ (ଅକ୍ଟୋବର 2013) ହେବା

ଦର୍ଶାଯାଇଥିଲା । କିନ୍ତୁ ଅକ୍ତିମ ଅବଶେଷର ବିଶ୍ଳେଷଣରୁ ଦେଖାଗଲା କି ରୋକଡ଼ ବହିରେ କୌଣସି ମାର୍ଗବିରୁଦ୍ଧ ଉଲ୍ଲେଖ କରାଯାଇନଥିଲା । ସେହି ପ୍ରକାରେ ଏମଜିଏନ୍‌ଆର‌ଇଜିଏ ରୋକଡ଼ ବହି ଓ ସମ୍ପୂର୍ଣ୍ଣ ବ୍ୟାଙ୍କ ଖାତାର ପ୍ରତିପରୀକ୍ଷଣରୁ ଦେଖାଗଲା ଯେ ସେହି ଟଙ୍କା ଏମଜିଏନ୍‌ଆର‌ଇଜିଏ ରୋକଡ଼ ବହିରେ ଦରଜ ହୋଇନାହିଁ କିମ୍ବା ସମ୍ପୂର୍ଣ୍ଣ ବ୍ୟାଙ୍କ ଆକାଉଣ୍ଟରେ ଜମା ହୋଇନାହିଁ । ଏହା ଦର୍ଶାଇଲା ଯେ ପିଇଓ ଓ ସରପଞ୍ଚ ସେହି 0.23 ଲକ୍ଷ ଟଙ୍କାକୁ ଆତ୍ମସାତ୍ କରିଥିଲେ ।

ଜିପିଇଓଙ୍କ ଦ୍ୱାରା ରୋକଡ଼ ବହି ଓ ରୋକଡ଼ର ନିୟମିତ ସତ୍ୟାପନ କରିବାରେ ଅବହେଳାରୁ ଏହି ଆତ୍ମସାତ୍ ସମ୍ଭବ ହେଲା । ଅତିର୍ ଦ୍ୱାରା ଏହା ଦର୍ଶାଗଲା (ମାର୍ଚ୍ଚ 2016) ବିଡିଓ, ଲାଇକେରା ଉଭୟ ସରପଞ୍ଚ ଏବଂ ଭୁବନେଶ୍ୱର ପିଇଓଙ୍କ ଠାରୁ 0.23 ଲକ୍ଷ ଟଙ୍କା ଆଦାୟ କଲେ (ଏପ୍ରିଲ 2016) । କିନ୍ତୁ ବିଡିଓ, ଦୋଷୀ କର୍ମଚାରୀଙ୍କ ବିପକ୍ଷରେ କୌଣସି ଶୁଦ୍ଧିକାରଣ କାର୍ଯ୍ୟାନୁଷ୍ଠାନ ଗ୍ରହଣ କରି ନଥିଲେ ।

2.9 ଭଣ୍ଡାରର କ୍ଷତି

ଭଣ୍ଡାର ଖାତାରେ ହ୍ୟୁମ୍ ପାଇପ୍ ହିସାବକୁ ନ ନେବା ଫଳରେ 12.71 ଲକ୍ଷ ଟଙ୍କାର ଭଣ୍ଡାର ସାମଗ୍ରୀର ହାନି ଘଟିଲା

ଓଡ଼ିଶା ସାଧାରଣ ଆର୍ଥିକ ନିୟମାବଳୀ (ଓଜିଏଫ୍‌ଆର)ର ଧାରା 97 ଅନୁସାରେ ସର୍ବସାଧାରଣ ସେବାର ନିର୍ଦ୍ଦିଷ୍ଟ ଆବଶ୍ୟକତା ଅନୁସାରେ ମିତବ୍ୟୟିତା ଆଧାରରେ ଜିନିଷ କିଣା ଯିବା ଉଚିତ ଏବଂ ଭଣ୍ଡାର ସାମଗ୍ରୀର ଆଗୁଆ କିଣା ଯାହା ସରକାରଙ୍କୁ ଲାଭଦାୟକ ନୁହେଁ, ତାହାର ପରିହାର କରିବା ଉଚିତ । ପୁନଶ୍ଚ, ଓଡ଼ିଶା ପଞ୍ଚାୟତ ସମିତି ହିସାବରକ୍ଷଣ ପଦ୍ଧତି ନିୟମାବଳୀ 2002ର ଧାରା 69 ଅନୁସାରେ ଭଣ୍ଡାର ସାମଗ୍ରୀର ବସ୍ତୁଗତ ସତ୍ୟାପନ ଅନ୍ତତଃ ପକ୍ଷେ ପ୍ରତ୍ୟେକ ଛଅ ମାସରେ ଥରେ ଗୋଷ୍ଠୀ ଉନ୍ନୟନ ଅଧିକାରୀ (ବିଡିଓ)/ଅତିରିକ୍ତ ବିଡିଓଙ୍କ ଦ୍ୱାରା ହେବା ଉଚିତ ଏବଂ ଭଣ୍ଡାର ସାମଗ୍ରୀର ବହୁଳତା, ନ୍ୟୁନତା ତଥା ଅସ୍ୱାଭାବିକ ଅବକ୍ଷୟ ଇତ୍ୟାଦିକୁ ସେମାନେ ଏକ ପ୍ରମାଣ ପତ୍ରରେ ଲିପିବଦ୍ଧ କରିବା ଆବଶ୍ୟକ ।

ଗୁରୁଶ୍ରୀଆ ପଞ୍ଚାୟତ ସମିତିର (ଫେବୃଆରୀ 2016) ଭଣ୍ଡାର ଖାତାର ସମୀକ୍ଷାରୁ ଦେଖାଗଲା ଯେ 2009-10 ରେ ହ୍ୟୁମ୍ ପାଇପର ପ୍ରାରମ୍ଭିକ ଅବଶେଷ 222 ଥିଲା । ତନ୍ମଧ୍ୟରୁ ଦୁଇଜଣ ପଞ୍ଚାୟତ ନିର୍ବାହୀ ଅଧିକାରୀ (ପିଇଓ)ଙ୍କୁ 2009-10 ଓ 2010-11 ମଧ୍ୟରେ ବିଭିନ୍ନ ଦିନ ମାନଙ୍କରେ 22ଟି ହ୍ୟୁମ୍ ପାଇପ୍ ଜାରି କରାଯାଇଥିଲା । ଅଥଚ, 11 ମାର୍ଚ୍ଚ 2011 ସୁଦ୍ଧା ଅକ୍ତିମ ଅବଶେଷ 200 ପରିବର୍ତ୍ତେ ‘ଆଠଟି’ ରହିଥିବାର ଦର୍ଶାଯାଇଥିଲା ଏବଂ ସେହି ଦିନ ଆଉ ଆଠଟି ହ୍ୟୁମ୍ ପାଇପ୍ ଜାରି ହେଲାପରେ ଭଣ୍ଡାର ଖାତାରେ ଅକ୍ତିମ ଅବଶେଷ ଶୂନ୍ୟ ଥିବାର ଦର୍ଶାଯାଇଥିଲା । ହ୍ୟୁମ୍ ପାଇପ୍ ଜାରିର ବିଶଦ ବିବରଣୀ ନିମ୍ନରେ ଦିଆଗଲା :

ସାରଣୀ ସଂଖ୍ୟା 1: ଭଣ୍ଡାର ରେଜିଷ୍ଟରର ସଂକ୍ଷିପ୍ତ ବିବରଣୀ

ଜାରି ତାରିଖ	କାହାକୁ ଜାରି କରାଗଲା	ହ୍ୟୁମ୍ ପାଇପର ଆକାର	ହ୍ୟୁମ୍ ପାଇପର ଜାରି ସଂଖ୍ୟା	ଅକ୍ତିମ ଅବଶେଷ
12.10.2009 ସୁଦ୍ଧା ପ୍ରାରମ୍ଭିକ ଅବଶେଷ				222
13.10.2009	ପ୍ରମୋଦ ପାତ୍ର, ପିଇଓ, ବାମଣା ଗ୍ରାମ ପଞ୍ଚାୟତ	900 ମିମି ବ୍ୟାସ	12	210
15.04.2010	ସୁବାସ ଚନ୍ଦ୍ର ବେହେରା, ପିଇଓ, ଜାରଦା ଗ୍ରାମ ପଞ୍ଚାୟତ	900 ମିମି ବ୍ୟାସ	2	208
		1000 ମିମି ବ୍ୟାସ	2	206
		1200 ମିମି ବ୍ୟାସ	6	200
11.03.2011	ପ୍ରଦର୍ଶିତ ଅକ୍ତିମ ଅବଶେଷ		22	08
11.03.2011	ଶ୍ରୀ ଚାମନ ଖାଣା, ପିଇଓ, ଗୁରୁଶ୍ରୀଆ ଗ୍ରାମ ପଞ୍ଚାୟତ	600 ମିମି ବ୍ୟାସ	4	04
		900 ମିମି ବ୍ୟାସ	4	00
ମୋଟ ଜାରି			30	

(ଉତ୍ସ:- ପଞ୍ଚାୟତ ସମିତିର ଭଣ୍ଡାର ଖାତା)

ଯେହେତୁ 2009-10 ଓ 2010-11 ଅବଧି ମଧ୍ୟରେ 30ଟି ହ୍ୟୁମ୍ ପାଇପ ଜାରି କରାଗଲା, ଅତିମ ଅବଶେଷ 192 ରହିବା କଥା (222-30)। ହ୍ୟୁମ୍ ପାଇପ ଉତ୍ସାର ଦାୟିତ୍ୱରେ ଥିବା ବରିଷ୍ଠ କିରାଣୀ (11 ମାର୍ଚ୍ଚ 2011) ଚାକର ଉତ୍ତରାଧିକାରୀଙ୍କୁ ଆଠଟି ହ୍ୟୁମ୍ ପାଇପ ହସ୍ତାନ୍ତର କଲେ ଏବଂ ତାହା ସେହିଦିନ ଗୁରୁତ୍ୱିଆ ପିଇଓକୁ ଜାରି କରାଯାଇଥିବା ଦେଖାଯାଇ ଅତିମ ଅବଶେଷକୁ ଶୂନ୍ୟ କରାଯାଇଥିଲା। ଫଳରେ, ଉତ୍ସାରରେ 192ଟି ହ୍ୟୁମ୍ ପାଇପ କମ୍ ରହିଲା ଯାହାର ମୂଲ୍ୟ ନିମ୍ନରେ ଦର୍ଶାଯାଇଥିବାମତେ 12.71 ଲକ୍ଷ ଟଙ୍କା ଅଟେ:

ସାରଣୀ ସଂଖ୍ୟା 2: ହ୍ୟୁମ୍ ପାଇପର ମୂଲ୍ୟ ଦେଖାଉଥିବା ବିବରଣ

ହ୍ୟୁମ୍ ପାଇପର ଆକାର	350 ମିଲିମି	450 ମିଲିମି	600 ମିଲିମି	800 ମିଲିମି	900 ମିଲିମି	1200 ମିଲିମି	ମୋଟ
ଶେଷ କ୍ରୟ ଆଧାରରେ ହ୍ୟୁମ୍ ପାଇପର ମୂଲ୍ୟ (ଟଙ୍କାରେ)	2456	2722	3752	7015	7971	12395	
କମ୍ ଥିବା ହ୍ୟୁମ୍ ପାଇପ ସଂଖ୍ୟା	9	3	66	9	84	21	192
କମ୍‌ଥିବା ହ୍ୟୁମ୍ ପାଇପର ମୂଲ୍ୟ (ଟଙ୍କାରେ)	22104	8166	247632	63135	669564	260295	1270896

(ଉତ୍ସ:- ପଞ୍ଚାୟତ ସମିତିର ଉତ୍ସାର ଖାତା)

ଉତ୍ସାର ଖାତାରେ ଅସାଧାରଣ ଭାବେ ଅବଶେଷ ଲେଖିବା ହ୍ୟୁମ୍ ପାଇପର ଆୟତ୍ତକରଣ ଉଦ୍ଦେଶ୍ୟ ଦର୍ଶାଉଛି । ଉତ୍ସାର ଖାତାରୁ ଏହା ଦେଖାଗଲା ଯେ 2004-05 ରେ କୌଣସି ତତ୍କାଳ ଆବଶ୍ୟକତା ନଥାଇ ଏତେ ବିପୁଳ ପରିମାଣର ଜିନିଷ କିଣା ଯାଇଥିଲା । ପୁନଶ୍ଚ, ବିଡିଓ ଉଲ୍ଲିଖିତ ପ୍ରାବଧାନ ଅନୁସାରେ ବସ୍ତୁଗତ ସତ୍ୟାପନ କରିନଥିବା ଆୟତ୍ତକରଣର ପଥ ପ୍ରଶ୍ନ କରିଥିଲା ।

ପଞ୍ଚାୟତି ରାଜ ବିଭାଗର ଆୟୁକ୍ତ ତଥା ସଚିବ ବ୍ୟକ୍ତ କଲେ (ଜୁଲାଇ 2016) କି ବିଭିନ୍ନ ଆକାରର 111ଟି ହ୍ୟୁମ୍ ପାଇପ ବିଭିନ୍ନ ପ୍ରକଳ୍ପରେ ବ୍ୟବହୃତ ହୋଇଥିଲା, 72ଟି ପାଇପ୍ ଅନୁପଯୋଜିତ ହୋଇ ବିଭିନ୍ନ ପ୍ରକଳ୍ପ ସ୍ଥଳରେ ପଡ଼ିରହିଥିଲା ଏବଂ ଅବଶିଷ୍ଟ ନଅଟିର ପତା ମିଳୁନଥିଲା ।

ଏହି ପ୍ରସଙ୍ଗଟି ସଂଯୁକ୍ତ ବସ୍ତୁଗତ ସତ୍ୟାପନ (ଅକ୍ଟୋବର 2016) ମାଧ୍ୟମରେ ପୁନଃପରୀକ୍ଷଣ କରାଗଲା ଏବଂ ଦେଖାଗଲା ଯେ ଅନୁପଯୋଜିତ ହ୍ୟୁମ୍ ପାଇପର ବିବରଣୀ ଠିକ୍ ନଥିଲା ଏବଂ ବିଡିଓ, ଗୁରୁତ୍ୱିଆ 111ଟି ପାଇପ୍ ବ୍ୟବହୃତ ହୋଇଥିବାର କୌଣସି ଦସ୍ତାବିଜଗତ ପ୍ରମାଣ ଦେଇପାରି ନଥିଲେ । ତେଣୁ 12.71 ଲକ୍ଷ ଟଙ୍କା ମୂଲ୍ୟର ଉତ୍ସାରର (192ଟି ହ୍ୟୁମ୍ ପାଇପ୍) ଆୟତ୍ତକରଣର ସମ୍ଭାବନା ରହିଥିଲା ।

ଭାଗ-୫

ପୌର ସ୍ଥାନୀୟ ନିକାୟ

ତୃତୀୟ ଅଧ୍ୟାୟ

ବିଭାଗ କ
ପୌର ସ୍ଥାନୀୟ ନିକାୟମାନଙ୍କର ବିହଙ୍ଗାବଲୋକନ

3.1 ଉପକ୍ରମ

ଭାରତୀୟ ସମ୍ବିଧାନର 74ତମ ସଂଶୋଧନ, ସମସ୍ତ ରାଜ୍ୟ ସରକାରଙ୍କୁ ପୌର ସ୍ଥାନୀୟ ନିକାୟ (ୟୁଏଲ୍‌ବି) ଗୁଡ଼ିକୁ ସ୍ୱାୟତ୍ତ ଶାସନ ସଂସ୍ଥା ଭାବରେ ପରିଚାଳନା କରିବାକୁ ଜନାଦେଶ ଦେଲା । ଏହି ମର୍ମରେ ଓଡ଼ିଶାର ପୌର ଅଧିନିୟମ 1950 ସଂଶୋଧିତ ହୋଇଥିଲା (2007) ଏବଂ ଓଡ଼ିଶା ମହାନଗର ନିଗମ ଅଧିନିୟମ 2003 କାର୍ଯ୍ୟକାରୀ ହେଲା ଯେଉଁଥିରେ ସମ୍ବିଧାନର ଦ୍ୱାଦଶ ପରିଚ୍ଛେଦରେ ସ୍ଥାନିତ ହୋଇଥିବା ବିଷୟଗୁଡ଼ିକ ଅନୁସାରେ ୟୁଏଲ୍‌ବି ଗୁଡ଼ିକୁ ପ୍ରଭୃତ କ୍ଷମତା ଓ ଦାୟିତ୍ୱ ହସ୍ତାନ୍ତର କରାଗଲା ।

ସାରଣୀ 4.1: ପୌର ଜନସଂଖ୍ୟାର ପରିସଂଖ୍ୟାନ

ସଂକେତକ	ପୌର	ରାଜ୍ୟ
ଜନସଂଖ୍ୟା (କୋଟିରେ)	0.70	4.19
ପୁରୁଷ (କୋଟିରେ)	0.36	2.12
ମହିଳା (କୋଟିରେ)	0.34	2.07
ଲିଙ୍ଗ ଅନୁପାତ 1000 ପୁରୁଷରେ	932	978
ସାକ୍ଷରତା ହାର (ପ୍ରତିଶତ)	85.75	72.87
ପୁରୁଷ ସାକ୍ଷରତା ହାର (ପ୍ରତିଶତ)	90.72	81.59
ମହିଳା ସାକ୍ଷରତା ହାର (ପ୍ରତିଶତ)	74.31	64.01

(ଉତ୍ସ: ଭାରତର ଜନଗଣନା 2011)

ରାଜ୍ୟର ସହର ବାସିନ୍ଦାମାନଙ୍କୁ ସୁଖ ସମୃଦ୍ଧି ଯୋଗାଇବା ପାଇଁ ଏବଂ ନଗର/ସହର ଗୁଡ଼ିକୁ ସୁନ୍ଦର, ପରିଷ୍କାର, ବାସଯୋଗ୍ୟ ଏବଂ ଉନ୍ନତ କରିବା ପାଇଁ ରାଜ୍ୟରେ ମାର୍ଚ୍ଚ 2015 ସୁଦ୍ଧା ତିନିଗୋଟି ବର୍ଗର ଯଥା- ମହାନଗର ନିଗମ (5), ପୌର ପରିଷଦ (45) ଏବଂ ବିଜ୍ଞାପିତ ଅଞ୍ଚଳ ପରିଷଦ (ଏନ୍‌ଏସି) (61), 111ଟି ୟୁଏଲ୍‌ବି ଗଠନ କରାଯାଇଛି । ଓଡ଼ିଶା ପୌର ଅଧିନିୟମ 1950 ଅଧିନରେ ପୌରପାଳିକା ଓ ଏନ୍‌ଏସି ଗୁଡ଼ିକ କାର୍ଯ୍ୟ କରୁଛନ୍ତି ଏବଂ ମହାନଗର ନିଗମ ଅଧିନିୟମ 2003 ଅନୁସାରେ ମହାନଗର ନିଗମ ଗୁଡ଼ିକ କାର୍ଯ୍ୟ କରୁଛନ୍ତି ।

3.2 ୟୁଏଲ୍‌ବି ଗୁଡ଼ିକର ସାଙ୍ଗଠନିକ ବ୍ୟବସ୍ଥା

ପ୍ରତ୍ୟେକ ୟୁଏଲ୍‌ବିକୁ କେତେଗୁଡ଼ିଏ ଓ୍ୱାର୍ଡରେ ବିଭକ୍ତ କରାଯାଇଥାଏ ଏବଂ ପ୍ରତ୍ୟେକ ଓ୍ୱାର୍ଡକୁ ଜଣେ ଓ୍ୱାର୍ଡ ପାରିଷଦ ପ୍ରତିନିଧିତ୍ୱ କରନ୍ତି । ଜଣେ ପୌର ଆୟୁକ୍ତ ମହାନଗର ନିଗମର ନିର୍ବାହୀ ମୁଖ୍ୟ ଥିବାବେଳେ ପୌରପାଳିକା ଏବଂ ଏନ୍‌ଏସି ଗୁଡ଼ିକରେ କାର୍ଯ୍ୟନିର୍ବାହୀ ମୁଖ୍ୟ ଭାବରେ ନିର୍ବାହୀ ଅଧିକାରୀ କାର୍ଯ୍ୟ କରନ୍ତି । ପୌର ପରିଷଦଗୁଡ଼ିକର ପୌର ଆୟୁକ୍ତ ଏବଂ ପୌରପାଳିକା ଓ ଏନ୍‌ଏସି ଗୁଡ଼ିକର ନିର୍ବାହୀ ଅଧିକାରୀମାନେ ଗୃହ ଏବଂ ନଗର ଉନ୍ନୟନ ବିଭାଗର ନିର୍ଦ୍ଦେଶକ, ପୌର ପ୍ରଶାସନଙ୍କ ପାଖରେ ଉଚ୍ଚରଦାୟୀ ଅଟନ୍ତି । ନିର୍ଦ୍ଦେଶକ, ପୌର ପ୍ରଶାସନ ପୌର ଟିକସ ପ୍ରଶାସନ, ଆର୍ଥିକ ପରିଚାଳନା, ଭିଭିଭୁମି ଉନ୍ନୟନ, ସହର ଯୋଜନା, ପୌର ସ୍ୱାସ୍ଥ୍ୟ ଏବଂ ପରିମଳ, ପରିବେଶ ପରିଚାଳନା ଓ ସହରା ଗରିବମାନଙ୍କର ଯୋଜନା ପ୍ରସ୍ତୁତି କ୍ଷେତ୍ରରେ ସମସ୍ତ ୟୁଏଲ୍‌ବି ମାନଙ୍କର କାର୍ଯ୍ୟକଳାପରେ ସମନ୍ୱୟ ରକ୍ଷା କରନ୍ତି । ନିର୍ଦ୍ଦେଶକଙ୍କର ଦାୟିତ୍ୱ ହେଲା ୟୁଏଲ୍‌ବି ଗୁଡ଼ିକର କାର୍ଯ୍ୟ ପର୍ଯ୍ୟାଲୋଚନା କରିବା, ଉପଯୁକ୍ତ ମାନବ ସମ୍ପଦ ନୀତି ନିର୍ଦ୍ଧାରଣ କରିବା, ଟିକସ ଆଦାୟ କାର୍ଯ୍ୟର ତଦାରଖ କରିବା, ବ୍ୟୟର ସଞ୍ଚୟ ପାଇଁ ନୀତି ନିର୍ଦ୍ଧାରଣ କରିବା, ୟୁଏଲ୍‌ବି ମାନଙ୍କର ନିଷ୍ପତ୍ତି ବିରୁଦ୍ଧରେ ଆବେଦନର ଶୁଣାଣି କରିବା, ୟୁଏଲ୍‌ବି ମାନଙ୍କୁ ସରକାରୀ ଅର୍ଥ ପ୍ରଦାନ କରିବା ତଥା ବିଭିନ୍ନ ପରିକଳ୍ପନା ଓ କାର୍ଯ୍ୟକ୍ରମର କାର୍ଯ୍ୟାନୁଷ୍ଠାନ ଆଦି ତଦାରଖ କରିବା ।

ୟୁଏଲ୍‌ବିଗୁଡ଼ିକର ସାଂଘନିକ ପଦାନୁକ୍ରମ ବ୍ୟବସ୍ଥା ନିମ୍ନରେ ଦର୍ଶାଗଲା ।

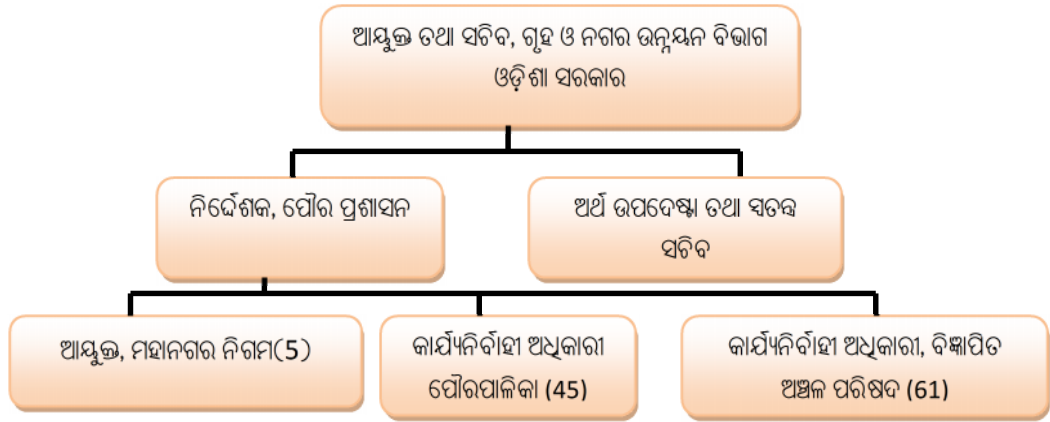

ପୌରପାଳିକା ଗୁଡ଼ିକରେ ନିର୍ବାଚିତ ପରିଷଦର ଢାଞ୍ଚା ନିମ୍ନରେ ପ୍ରଦତ୍ତ:-

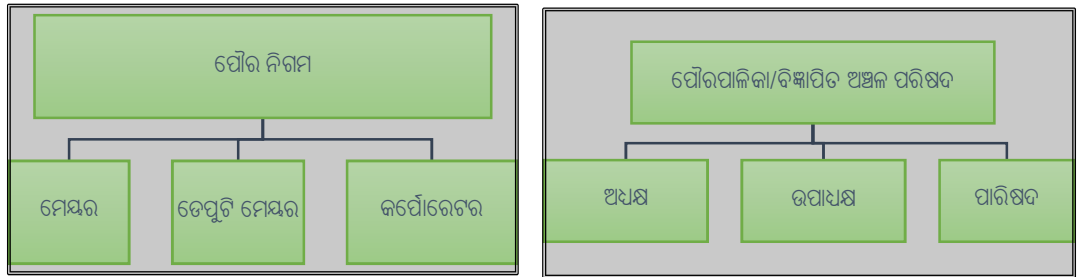

ପ୍ରତ୍ୟେକ ମହାନଗର ନିଗମର ମୁଖ୍ୟ ଜଣେ ମେୟର ରୁହନ୍ତି ଏବଂ ପ୍ରତ୍ୟେକ ପୌରପାଳିକା ଓ ବିଜ୍ଞାପିତ ଅଞ୍ଚଳ ପରିଷଦ ଗୁଡ଼ିକରେ ଅଧ୍ୟକ୍ଷ ରୁହନ୍ତି ଯିଏ ନିର୍ଦ୍ଦେଶ ପୌରସଂସ୍ଥାର କର୍ପୋରେଟର ଓ ପରିଷଦ ସଭ୍ୟଙ୍କ ଦ୍ୱାରା ନିର୍ବାଚିତ ହୁଅନ୍ତି ।

3.3 ଯୁଏଲ୍‌ବି ଗୁଡ଼ିକର କାର୍ଯ୍ୟକାରିତା

ଭାରତୀୟ ସମ୍ବିଧାନର ଦ୍ୱାଦଶ ଅନୁସୂଚୀ (ଧାରା 243ଡବ୍ଲ୍ୟୁ)ରେ ଉଲ୍ଲେଖ କରାଯାଇଛି ଯେ ପୌରସଂସ୍ଥା ଗୁଡ଼ିକ ସାମ୍ବଲ ଶାସନ ସଂସ୍ଥା ଭାବରେ କାର୍ଯ୍ୟ କରିବା ପାଇଁ ରାଜ୍ୟ ସରକାର ଆଇନ୍ ପ୍ରଣୟନ କରି ଆବଶ୍ୟକ କ୍ଷମତା ଓ ପ୍ରାଧିକାର ସେମାନଙ୍କୁ ପ୍ରଦାନ କରିବେ । ଏଥିରେ ରାଜ୍ୟ ସରକାରଙ୍କ ଦ୍ୱାରା ପୌର ସଂସ୍ଥାମାନଙ୍କୁ ହସ୍ତାନ୍ତରଯୋଗ୍ୟ 18ଟି କାର୍ଯ୍ୟ ତାଲିକାଭୁକ୍ତ କରାଯାଇଛି । ଓଡ଼ିଶା ସରକାର ଏହି 18ଟି କାର୍ଯ୍ୟ ମଧ୍ୟରୁ 17ଟିକୁ ମାର୍ଚ୍ଚ 2014 ସୁଦ୍ଧା ପୌର ସଂସ୍ଥାକୁ ହସ୍ତାନ୍ତର କରିଥିବା ଦାବି କରନ୍ତି ଏବଂ ବାକି ଗୋଟିଏ କାର୍ଯ୍ୟ ଯଥା ରାସ୍ତା ଏବଂ ପୋଲକୁ ଏପର୍ଯ୍ୟନ୍ତ ହସ୍ତାନ୍ତର କରି ନଥିଲେ । ରାଜ୍ୟ ସରକାରଙ୍କ ଦ୍ୱାରା ରହିଯାଇଥିବା କାର୍ଯ୍ୟ, ରାସ୍ତା ଓ ପୋଲକୁ ଯୁଏଲ୍‌ବି ମାନଙ୍କୁ ପ୍ରଦାନ କରିବା ପାଇଁ ଚେଷ୍ଟା କରାଯାଉଛି ।

3.4 ଯୁଏଲ୍‌ବି ଗୁଡ଼ିକରେ କର୍ମଚାରୀ ମୁଦୟନ ଢାଞ୍ଚା

ପ୍ରତ୍ୟେକ ପୌରପାଳିକା/ଏନ୍‌ଏସି ଗୁଡ଼ିକରେ ଜଣେ ନିର୍ବାହୀ ଅଧିକାରୀ, ଜଣେ ଯତ୍ସା ଏବଂ ଜଣେ ସାସ୍ତ୍ରୀ ଅଧିକାରୀ ଥାଆନ୍ତି ଯିଏକି ରାଜ୍ୟ ସରକାର କର୍ମଚାରୀ ଅଟନ୍ତି ଓ ପୌରପାଳିକାରେ ନିଯୁକ୍ତ ହୋଇଥାନ୍ତି ଏବଂ ତାଙ୍କର କାର୍ଯ୍ୟ ଅଧିକାରୀ ସାଧାରଣ କ୍ଷମତା ଅନ୍ତର୍ଗତ ତଦାରଖ ଯୋଗ୍ୟ । ନିଗମ କର୍ମଚାରୀଙ୍କ ମଧ୍ୟରେ ଆୟୁକ୍ତ, ନଗର ଯତ୍ସା, ନଗର ସାସ୍ତ୍ରୀ ଅଧିକାରୀ, ମୁଖ୍ୟ ଅର୍ଥ ଅଧିକାରୀ, ମୁଖ୍ୟ ସମାକ୍ଷକ, ଆଇନ୍ ଅଧିକାରୀ, ସଚିବ, ଉପସଚିବ, ଅସ୍ତିତ୍ୱ ଅଧିକାରୀ, ପରିବେଶ ଅଧିକାରୀ ଏବଂ ଅନ୍ୟ ନିର୍ଦ୍ଧାରିତ ଅଧିକାରୀମାନେ ଥାଆନ୍ତି । ପ୍ରତ୍ୟେକ ନିଗମ ସରକାରଙ୍କ ପୂର୍ବ ମଞ୍ଜୁରୀ ସହ ଏବଂ ଅଧିନିୟମ ଅନୁସାରେ ସେମାନଙ୍କର ପ୍ରତିଷ୍ଠାନ ସ୍ଥିର କରିଥାନ୍ତି ।

3.5 ବିଭିନ୍ନ କମିଟିର କାର୍ଯ୍ୟକାରୀତା

ଓଡ଼ିଶା ମହାନଗର ନିଗମ ଅଧିନିୟମ 2003 ଅନୁସାରେ ନିମ୍ନଲିଖିତ କାର୍ଯ୍ୟ ସମ୍ପାଦନା ପାଇଁ ଏକ ସ୍ଥାୟୀ କମିଟି ରହିବ-

- କ) ଟିକସ, ଅର୍ଥ ଏବଂ ହିସାବ;
- ଖ) ସାଧାରଣ ସ୍ୱାସ୍ଥ୍ୟ, ବିଦ୍ୟୁତ୍ ଯୋଗାଣ, ଜଳଯୋଗାଣ, ଡ୍ରେନ୍ ଏବଂ ପରିବେଶ;
- ଗ) ପୂର୍ତ୍ତ;
- ଘ) ଯୋଜନା ଏବଂ ଉନ୍ନୟନ;
- ଙ) ଶିକ୍ଷା, ଚିତ୍ତବିନୋଦନ ଏବଂ ସଂସ୍କୃତି;
- ଚ) ଲାଇସେନ୍ସ ଏବଂ ଅପିଲ୍;
- ଛ) ରୁକ୍ଷି;
- ଜ) ମହାନଗର ନିଗମ ପ୍ରତିଷ୍ଠାନ
- ଝ) ଅଭିଯୋଗ ଓ ସାମାଜିକ ନ୍ୟାୟ ଏବଂ
- ଞ) ଦୁଇଟି ପଡୋଶୀ ମହାନଗର ନିଗମ ମଧ୍ୟରେ ପାରସ୍ପରିକ ସମସ୍ୟାର ସମାଧାନ ।

ସରକାରଙ୍କଠାରୁ ପୂର୍ବ ମଞ୍ଜୁରୀ ନେଇ ନିଗମ ଯେଉଁ ଉଦ୍ଦେଶ୍ୟରେ ଉଚିତ୍ ଭାବିବ ଏକ ଅତିରିକ୍ତ ସ୍ଥାୟୀ କମିଟି ଗଠନ କରିପାରିବ । ଠିକ୍ ସେହିପରି ପୌରପାଳିକାଗୁଡ଼ିକ ସେମାନଙ୍କର କାର୍ଯ୍ୟସମ୍ପାଦନରେ ସହାୟତା ପାଇଁ କମିଟିଗୁଡ଼ିକୁ ନିଯୁକ୍ତି ଦେଇପାରିବେ ।

ଜିଲ୍ଲାରେ ପୌରପାଳିକା ଦ୍ୱାରା ପ୍ରସ୍ତୁତ ଯୋଜନାର ଏକତ୍ରୀକରଣ ଏବଂ ସମୁଦାୟ ଜିଲ୍ଲାପାଇଁ ଏକ ଟିଠା ଉନ୍ନୟନ ଯୋଜନା ପ୍ରସ୍ତୁତି ପାଇଁ ପ୍ରତି ଜିଲ୍ଲାରେ ଜିଲ୍ଲା ଯୋଜନା କମିଟି (ଡିପିସି) ଗଠିତ ହେବା କଥା ।

ଗୋଟିଏ ଡିପିସିରେ 20 ଜଣ ସଭ୍ୟଙ୍କ ମଧ୍ୟରୁ 16 ଜଣ ସଭ୍ୟ ଜିଲ୍ଲାର ଜିଲ୍ଲା ପରିଷଦ ଏବଂ ପୌରପାଳିକାର ନିର୍ବାଚିତ ପାରିଷଦମାନଙ୍କ ମଧ୍ୟରୁ ହୋଇଥିବେ ଏବଂ ଚାରିଜଣ ସଭ୍ୟ ରାଜ୍ୟ ସରକାରଙ୍କ ଦ୍ୱାରା ନିମ୍ନପ୍ରକାରେ ମନୋନୀତ ହୋଇଥିବେ:

- କ) ରାଜ୍ୟ ମନ୍ତ୍ରୀ ପରିଷଦର ଜଣେ ମନ୍ତ୍ରୀ ଯିଏ କି ଏହାର ସଭାପତି ହେବେ;
- ଖ) ଜିଲ୍ଲାର ଜିଲ୍ଲାପାଳ ଯିଏ କି ଉପସଭାପତି ହେବେ;
- ଗ) ଜିଲ୍ଲା ପରିଷଦର ସଭାପତି; ଏବଂ
- ଘ) ଜିଲ୍ଲାର ଏକ ପୌରପାଳିକାର ସଭାପତି ।

3.6 କ୍ଷୁ ଏଲ୍ ବିଗୁଡ଼ିକରେ ପାଣ୍ଠି ପ୍ରବାହ ବ୍ୟବସ୍ଥା

ବିଭିନ୍ନ ଉନ୍ନୟନମୂଳକ କାର୍ଯ୍ୟ ପାଇଁ ପୌରସଂସ୍ଥାଗୁଡ଼ିକ ମୁଖ୍ୟତଃ ସରକାରଙ୍କ ଠାରୁ ରାଜ୍ୟ ଯୋଜନା, ଅଣ ଯୋଜନା ଏବଂ କେନ୍ଦ୍ରୀୟ ଯୋଜନାରେ ପାଣ୍ଠି ପାଇଥାନ୍ତି । ଏହା ବ୍ୟତୀତ, ବିଭିନ୍ନ ପ୍ରକାର ଅସୁଲି ଯଥା ଗୃହ ଟିକସ, ବ୍ୟବସାୟ, ଦୋକାନ ଘର ଓ ଭବନ ଉପରେ ଭଡ଼ା ଏବଂ ଅନ୍ୟାନ୍ୟ ଭାର ଓ ଫିସ୍ ଇତ୍ୟାଦି ପୌର ସଂସ୍ଥାଗୁଡ଼ିକର ରାଜସ୍ୱ ପ୍ରାପ୍ତିର ଅନ୍ତର୍ଭୁକ୍ତ । ବିଗତ ତିନି ବର୍ଷ ପାଇଁ ପ୍ରତ୍ୟେକ ବର୍ଷର ଆୟ ଓ ବ୍ୟୟର ଆକଳନ ବ୍ୟବସ୍ଥା ନିମ୍ନ ସାରଣୀରେ ପ୍ରଦତ୍ତ ହେଲା:

ସାରଣୀ 4.2: ଗୃହ ଓ ନଗର ଉନ୍ନୟନ ବିଭାଗର ଆୟ ବ୍ୟୟ ବ୍ୟବସ୍ଥା

(କୋଟି ଟଙ୍କାରେ)

ଅନୁଦାନ ପ୍ରକାର	2013-14	2014-15	2015-16
ଅଣ ଯୋଜନା	1174.29	1253.05	1546.48
ରାଜ୍ୟ ଯୋଜନା	1318.81	1528.42	1366.02
କେନ୍ଦ୍ର ଯୋଜନା	0.09	12.79	12.79
ମୋଟ	2493.19	2794.26	2925.29

(ଉତ୍ସ: ଗୃହ ଓ ନଗର ଉନ୍ନୟନ ବିଭାଗର କାର୍ଯ୍ୟକଳାପ ପ୍ରତିବେଦନରେ ଲକ୍ଷ ସୂଚନା)

3.7 ରାଜ୍ୟ ଅର୍ଥ ଆୟୋଗ (ଏସ୍‌ଏଫ୍‌ସି) କୁ ସୁପାରିଶ

ତୃତୀୟ ରାଜ୍ୟ ଅର୍ଥ ଆୟୋଗ ପୌର ସଂସ୍ଥାମାନଙ୍କ ଉଦ୍ଦେଶ୍ୟରେ ଜନସେବା ଏବଂ ସ୍ଥାନୀୟ ଅଞ୍ଚଳର ବିକାଶ ନିମନ୍ତେ 2010-15 ବର୍ଷ ଗୁଡ଼ିକ ପାଇଁ 1120.21 କୋଟି ଟଙ୍କା ହସ୍ତାନ୍ତର କରବାକୁ ଅନୁରୋଧ କରିଥିଲେ । ଆୟୋଗ, ପୌର ସଂସ୍ଥା ଗୁଡ଼ିକର ରାଜସ୍ୱ ବୃଦ୍ଧି ପାଇଁ ନୂତନ କର/ଫିସ୍ ଯଥା ସମ୍ଭବ କର, ପୌରପାଳିକା ଅଧିକାରରେ ଅନୁକୃତ ଜମିର ବ୍ୟବହାର ଉପରେ ଜୋରିମାନା ଆଦାୟ, କୃଷି ଜମିକୁ ଅଣକୃଷି ଜମିରେ ପରିଣତ କରି ବ୍ୟବହାର କରିବା ଉପରେ ସେସ୍‌ରେ ଭାଗ, ପୁଞ୍ଜି/ ସମ୍ପତ୍ତି ଦେଶନେଶ ସମ୍ପର୍କରେ ଫିସ୍ ଏବଂ ବ୍ୟବସାୟିକ ଲାଇସେନ୍ସ ଫିସ୍ ଗୁଡ଼ିକ ଉପରେ କ୍ଷମତା ପ୍ରଦାନ ପାଇଁ ସୁପାରିଶ କରିଥିଲେ । ଅଧିକ, ରାଜ୍ୟର କୌଣସି ସ୍ୱୟଂସାଧାୟକ ସମ୍ପତ୍ତି କର ଲାଗୁ କରି ନଥିଲେ ।

ତେଣୁ ଚତୁର୍ଥ ରାଜ୍ୟ ଅର୍ଥ ଆୟୋଗ, ଚତୁର୍ଦ୍ଦଶ ଅର୍ଥ ଆୟୋଗକୁ ରାଜ୍ୟ ଉତ୍ସରୁ ପାଣ୍ଠି ସ୍ଥାନାନ୍ତରଣ ପରେ ସ୍ଥାନୀୟ ସଂସ୍ଥାଗୁଡ଼ିକର ସମ୍ଭଳ ଅନୁପୁରଣ ପାଇଁ ରାଜ୍ୟ ଏକତ୍ରୀକୃତ ନିଧି ବୃଦ୍ଧି କରିବାକୁ ଅନୁରୋଧ କରିଥିଲେ । ପୌର ସଂସ୍ଥାଗୁଡ଼ିକୁ ସମୁଦାୟ ସ୍ଥାନାନ୍ତରଣ ସମ୍ଭଳ (ରାଜ୍ୟ ଉତ୍ସରୁ) ଯାହା 2015-20 ବର୍ଷ ପାଇଁ ଚତୁର୍ଥ ଅର୍ଥ ଆୟୋଗ ସୁପାରିଶ କରିଥିଲେ, ନିମ୍ନରେ ଦର୍ଶାଗଲା:

ସାରଣୀ 4.3: ରାଜ୍ୟ ଅର୍ଥ ଆୟୋଗ ସୁପାରିଶ କରିଥିବା ସମ୍ଭଳ ସ୍ଥାନାନ୍ତରଣ

(କୋଟି ଟଙ୍କାରେ)

ବର୍ଷକ ସଂକ୍ରିୟା	2015-16	2016-17	2017-18	2018-19	2019-20	2015-20 ମୋଟ
ହସ୍ତାନ୍ତରଣ	164.60	164.60	164.60	164.60	164.60	823.00
କର ନିର୍ଦ୍ଧାରଣ	540.00	644.00	708.40	779.24	857.16	3528.80
ଅନୁଦାନ	59.61	80.48	178.10	180.94	184.08	683.21
ମୋଟ	764.21	889.08	1051.1	1124.78	1205.84	5035.01

(ଉତ୍ସ: ଚତୁର୍ଥ ରାଜ୍ୟ ଅର୍ଥ ଆୟୋଗଙ୍କ ତଥ୍ୟ)

ଯାହାହେଉ 2015-16 ବର୍ଷରେ ରାଜ୍ୟ ସରକାର 865.23 କୋଟି¹ ଟଙ୍କାର ବଜେଟ୍ ବ୍ୟବସ୍ଥା କରିଥିଲେ ।

3.8 କେନ୍ଦ୍ରୀୟ ଅର୍ଥ ଆୟୋଗ (ସିଏଫ୍‌ସି)କୁ ସୁପାରିଶ

ତୃତୀୟ ରାଜ୍ୟ ଅର୍ଥ ଆୟୋଗଙ୍କ ଅନୁରୋଧ କ୍ରମେ ତ୍ରୟୋଦଶ ଅର୍ଥ ଆୟୋଗ ପୌର ସଂସ୍ଥାଗୁଡ଼ିକୁ 514.88 କୋଟି ଟଙ୍କାର ବ୍ୟବସ୍ଥା କରିବା ପାଇଁ ସୁପାରିଶ କରିଥିଲେ । ଏହା ସହିତ ରାଜ୍ୟ ସରକାର ପୌର ସଂସ୍ଥାଗୁଡ଼ିକୁ ନିଜସ୍ୱ ସମ୍ଭଳ ସ୍ଥାନାନ୍ତରଣର ଅଂଶ ଭାବରେ 302.50 କୋଟି ଟଙ୍କା ସୁପାରିଶ କରିଥିଲେ । ଯାହାହେଉ, ପୌର ସଂସ୍ଥାଗୁଡ଼ିକୁ 2010-11ରୁ 2014-15 ମଧ୍ୟରେ ତ୍ରୟୋଦଶ ଅର୍ଥ ଆୟୋଗ ଅଧିକାରରେ 362.89 କୋଟି² ଟଙ୍କା ପ୍ରଦାନ କରିଥିଲେ ।

¹ ଉତ୍ତରାଧିକାରୀ ସ୍ୱତ୍ୱେ 164.60 କୋଟି ଟଙ୍କା, କ୍ଷତିପୂରଣ ଓ ନିୟୁତ୍ତ 641.02 ଟଙ୍କା ଓ ଅନୁଦାନ ଏବଂ ସହାୟକ 59.61 କୋଟି ଟଙ୍କା
² ସାଧାରଣ ଅଞ୍ଚଳ ମୂଳ ଅନୁଦାନ 329.41 କୋଟି ଟଙ୍କା, ବିଶେଷ ଅଞ୍ଚଳ ମୂଳ ଅନୁଦାନ 11.05 କୋଟି ଟଙ୍କା, ବାଜ୍ୟାପ୍ତ ସମ୍ପାଦନ ଅନୁଦାନ (ସାଧାରଣ ଅଞ୍ଚଳ)ରୁ ଅଂଶଭାଗ 21.41 କୋଟି ଟଙ୍କା ଏବଂ ବାଜ୍ୟାପ୍ତ ସମ୍ପାଦନ ଅନୁଦାନ (ବିଶେଷ ଅଞ୍ଚଳ)ରୁ ଭାଗ 1.02 କୋଟି ଟଙ୍କା

ଚତୁର୍ଦ୍ଦଶ ଅର୍ଥ ଆୟୋଗ ସୁପାରିଶ ଗୁଡ଼ିକ ନିମ୍ନ ସାରଣୀରେ ପ୍ରଦାନ କରାଯାଇଛି ।

ସାରଣୀ 4.4: ଚତୁର୍ଦ୍ଦଶ ଅର୍ଥ ଆୟୋଗର ସୁପାରିଶ (କୋଟି ଟଙ୍କାରେ)

ଅନୁଦାନ ପ୍ରକାର	2015-16	2016-17	2017-18	2018-19	2019-20
ମୌଳିକ ଅନୁଦାନ	170.10	235.54	272.14	314.82	425.39
ସଂପାଦନ ଅନୁଦାନ	00	69.52	78.67	89.34	116.98
ମୋଟ	170.10	305.06	350.81	404.16	542.37

(ଉତ୍ସ: ଅର୍ଥ ବିଭାଗରୁ ପ୍ରଦତ୍ତ ତଥ୍ୟ)

- ଭାରତ ସରକାର 2015-16ରେ ମୌଳିକ ଅନୁଦାନ ବାବଦକୁ ନିର୍ଦ୍ଧାରିତ ସମାପ୍ତ ହୋଇସାରିଥିବା 106ଟି ଯୁଏଲ୍‌ବିକୁ, ଯଥାନ୍ତୁପାତ ନୀତିରେ 162.44 କୋଟି ଟଙ୍କା ଦେଲେ ।

ପୁନଶ୍ଚ, ଆୟୋଗ ନିମ୍ନଲିଖିତ ସୁପାରିଶ ଗୁଡ଼ିକ ମଧ୍ୟ କରିଥିଲେ:-

- ପୌର ସଂସ୍ଥାଗୁଡ଼ିକୁ ମୂଳ ଏବଂ ସମ୍ପାଦନ ଅନୁଦାନ 80:20 ଅନୁପାତରେ ବଣ୍ଟନ ହେବ;
- ପୌର ସଂସ୍ଥାର ତିନିଗୋଟି ବର୍ଗ ମଧ୍ୟରେ ଅନୁଦାନ ବଣ୍ଟନ ପାଇଁ ରାଜ୍ୟ ସରକାର ଏସ୍‌ଏଫ୍‌ସିର ବଣ୍ଟନ ସୂତ୍ର ପ୍ରୟୋଗ କରିବା ଉଚିତ୍;
- ସମ୍ପତ୍ତି କର ଲାଗୁ ସୁଗମ କରିବା ପାଇଁ ପ୍ରଚଳିତ ଆଇନ୍‌ର ସମୀକ୍ଷା;
- ସ୍ଥାନୀୟ ନିକାୟଗୁଡ଼ିକୁ ବିଜ୍ଞାପନ କର ବସାଇବା ଏବଂ ନିଜସ୍ୱ ଉତ୍ସରୁ ରାଜସ୍ୱ ଆଦାୟ ବୃଦ୍ଧି ପାଇଁ କ୍ଷମତାପନ୍ନ କରିବା;
- ପ୍ରମୋଦ କର ଡାକ୍ତରୀର ପୁନରୀକ୍ଷଣ ଏବଂ ଅଧିକ ପରିମାଣର ତଥା ନୂତନ କ୍ଷେତ୍ରକୁ ଏହାର ପରିସର ବୃଦ୍ଧି ନିମନ୍ତେ ପଦକ୍ଷେପ ନେବା; ଏବଂ
- ପରିଚାଳନା ଏବଂ ରକ୍ଷଣାବେକ୍ଷଣ ମୂଲ୍ୟକୁ ଭରଣା କରିବା ପାଇଁ ପୌରସଂସ୍ଥାଗୁଡ଼ିକ ସେବା କରକୁ ଯୁକ୍ତିଯୁକ୍ତ କରିବା;

3.9 ଅତିର୍ କର୍ମାଦେଶ

3.9.1 ପ୍ରାଥମିକ ଅତିର୍

ନିର୍ଦ୍ଦେଶକ, ସ୍ଥାନୀୟ ପାଣ୍ଠି ସମୀକ୍ଷା (ଡିଏଲ୍‌ଏଫ୍‌ଏ) ରାଜ୍ୟର ପୌର ସଂସ୍ଥାଗୁଡ଼ିକର ପ୍ରାଥମିକ ଅତିର୍ ଅତିର୍ ଅଟନ୍ତି । ଡିଏଲ୍‌ଏଫ୍‌ଏ ରାଜ୍ୟର 30ଟି ଜିଲ୍ଲାର ସମସ୍ତ ପୌର ସଂସ୍ଥାଗୁଡ଼ିକୁ 26ଟି ଜିଲ୍ଲା ଅତିର୍ କାର୍ଯ୍ୟାଳୟ ମାଧ୍ୟମରେ ଅତିର୍ କରିଥାନ୍ତି । ମାର୍ଚ୍ଚ 2016 ମଧ୍ୟରେ ଡିଏଲ୍‌ଏଫ୍‌ଏ ଦ୍ୱାରା ପୌର ସଂସ୍ଥାଗୁଡ଼ିକର ଅତିର୍ ସ୍ଥିତି **ସାରଣୀ 4.4** ରେ ଦିଆଗଲା ।

ସାରଣୀ 4.4: ମାର୍ଚ୍ଚ 2015 ମଧ୍ୟରେ ଡିଏଲ୍‌ଏଫ୍‌ଏ ଦ୍ୱାରା ପୌରସଂସ୍ଥାଗୁଡ଼ିକର ଅତିର୍ ସ୍ଥିତି

ବର୍ଷ	ଅତିର୍ ପାଇଁ ଯୋଜନା ହୋଇଥିବା ଯୁଏଲ୍‌ବି ସଂଖ୍ୟା	ମୋଟ ଅତିର୍ ହୋଇଥିବା ଯୁଏଲ୍‌ବି ସଂଖ୍ୟା	ନ୍ୟୁନତା	ନ୍ୟୁନତାର କାରଣ
2013-14	103	55	48	କର୍ମଚାରୀ ଅଭାବ, ଫାଇଲିଙ୍ଗ୍, ପ୍ରାକୃତିକ ବିପର୍ଯ୍ୟୟ ଓ ପଶ୍ଚିମ ଓଡ଼ିଶା ବନ୍ଦ
2014-15	103	103	ନାହିଁ	--
2015-16	102	102	ନାହିଁ	--

(ଉତ୍ସ: ଡିଏଲ୍‌ଏଫ୍‌ଏ ଦ୍ୱାରା ପ୍ରଦତ୍ତ ସୂଚନା)

3.9.2 ଭାରତର ମହାଲେଖା ନିୟନ୍ତ୍ରଣ ତଥା ମହାସମାକ୍ଷକଙ୍କ ଦ୍ୱାରା ଅତିର୍ତ୍ତ

ତ୍ରୟୋଦଶ ଅର୍ଥ ଆୟୋଗଙ୍କ ସୁପାରିଶ ଅନୁସାରେ ରାଜ୍ୟ ସରକାର ଭାରତର ମହାଲେଖା ନିୟନ୍ତ୍ରଣ ତଥା ମହାସମାକ୍ଷକ (ସିଏଜି)ଙ୍କୁ ସିଏଜିଙ୍କ (କର୍ତ୍ତବ୍ୟ, କ୍ଷମତା ଓ ସେବା ସର୍ତ୍ତାବଳୀ) ଅଧିନିୟମ 1971ର ଧାରା 20(I) ଅନୁସାରେ ରାଜ୍ୟର ସମସ୍ତ ପୌରସଂସ୍ଥା ଗୁଡ଼ିକର ଅତିର୍ତ୍ତ ନ୍ୟସ୍ତ କରିଥିଲେ (ଏପ୍ରିଲ 2011)। ସେହି ଅନୁସାରେ 2014-15 ବର୍ଷ ପାଇଁ ପାଞ୍ଚଟି ମହାନଗର ନିଗମ, 14ଟି ପୌରପାଳିକା ଏବଂ 10ଟି ବିଜ୍ଞାପିତ ଅଞ୍ଚଳ ପରିଷଦର ସମ୍ପାଦନା ଅତିର୍ତ୍ତ, ପ୍ରସଙ୍ଗ ଆଧାରିତ ଅତିର୍ତ୍ତ ଏବଂ ଅନୁପାଳନ ଅତିର୍ତ୍ତ 2015-16 ବର୍ଷରେ ହୋଇଥିଲା। ସ୍ଥାନୀୟ ନିକାୟଗୁଡ଼ିକର ଅତିର୍ତ୍ତ ପାଇଁ ସ୍ଥାନୀୟ ପାଣ୍ଠି ସମାକ୍ଷା (ଏଲଏଫଏ) ସଂସ୍ଥାକୁ ବୈଷୟିକ ଦିଗ୍‌ଦର୍ଶନ ଏବଂ ସହାୟତା (ଟିଜିଏସ୍) ଦେବା ପାଇଁ ମଧ୍ୟ ସିଏଜିଙ୍କୁ ଅନୁରୋଧ କରାଯାଇଥିଲା। ସରକାର ସମ୍ମତି ହୋଇଥିବା ଟିଜିଏସ୍‌ର ମାନଦଣ୍ଡ ସରକାରୀ ରାଜପତ୍ରରେ ଅଧିସୂଚିତ (ଜୁଲାଇ 2011) କରିଥିଲେ। ଟିଜିଏସ୍ ବ୍ୟବସ୍ଥା ଅନୁସାରେ, 2015-16ରେ 310 ଜଣ ଏଲଏଫଏ କର୍ମଚାରୀଙ୍କୁ ଅତିର୍ତ୍ତ ପଛଟି, ଆଦର୍ଶ ପ୍ରାଥମିକ ଆପତ୍ତିସ୍ଥାନକ (ପିଓଏମ) ଲିଖନ ଏବଂ ପୌରସଂସ୍ଥାରେ କାର୍ଯ୍ୟାନୁିତ ହେଉଥିବା ପରିକଳ୍ପନା ଗୁଡ଼ିକର ଅତିର୍ତ୍ତ ଓ ହିସାବ ପଛଟି ସମ୍ପର୍କରେ ତାଲିମ ଦିଆଯାଇଥିଲା।

3.10 ପ୍ରତିବେଦନ ବ୍ୟବସ୍ଥା

3.10.1 ପ୍ରାଥମିକ ଅତିର୍ତ୍ତର ଅତିର୍ତ୍ତ ପ୍ରତିବେଦନ

ତ୍ରୟୋଦଶ ଅର୍ଥ ଆୟୋଗଙ୍କ ସୁପାରିଶ ଅନୁସାରେ ଏବଂ ଓଏଲଏଫଏ (ସଂଶୋଧନ) ନିୟମ 2015ର ବ୍ୟବସ୍ଥା ଅନୁସାରେ, ଡିଏଲଏଫଏ ଗତ ବର୍ଷ ପାଇଁ ଏକ ଏକତ୍ରୀକୃତ ପ୍ରତିବେଦନ ପ୍ରତିବର୍ଷ ସେପ୍ଟେମ୍ବର 30 ପୂର୍ବରୁ ପ୍ରସ୍ତୁତ କରି ରାଜ୍ୟ ବିଧାନସଭାରେ ଉପସ୍ଥାପନ ପାଇଁ ରାଜ୍ୟ ସରକାରଙ୍କୁ ପ୍ରଦାନ କରିବ। ଅବଶ୍ୟ, ଓଡ଼ିଶା ବିଧାନସଭାରେ 2015-16 ବର୍ଷର ବାର୍ଷିକ ପ୍ରତିବେଦନ ସେପ୍ଟେମ୍ବର 2016 ସୁଦ୍ଧା ଉପସ୍ଥାପିତ ହୋଇ ନ ଥିଲା।

3.10.2 ଭାରତର ମହାଲେଖା ନିୟନ୍ତ୍ରଣ ତଥା ମହାସମାକ୍ଷକଙ୍କର ଅତିର୍ତ୍ତ ପ୍ରତିବେଦନ

ମାର୍ଚ୍ଚ 2015ରେ ସମାପିତ ବର୍ଷ ପାଇଁ ପିଆରଆଇ ଏବଂ ୟୁଏଲ୍‌ବି ଗୁଡ଼ିକର ବାର୍ଷିକ ବୈଷୟିକ ନିରୀକ୍ଷଣ ପ୍ରତିବେଦନ ରାଜ୍ୟ ବିଧାନ ସଭାରେ 27 ସେପ୍ଟେମ୍ବର 2016ରେ ଉପସ୍ଥାପିତ ହୋଇଥିଲା।

3.11 ଅତିର୍ତ୍ତ ମନ୍ତବ୍ୟର ପ୍ରତିକରଣ

ମହାଲେଖାକାର (ସାଧାରଣ ଏବଂ ସାମାଜିକ କ୍ଷେତ୍ର), ଓଡ଼ିଶାଙ୍କ କାର୍ଯ୍ୟାଳୟରୁ ବିଭିନ୍ନ ୟୁଏଲ୍‌ବିଗୁଡ଼ିକୁ 31 ମାର୍ଚ୍ଚ 2016 ସୁଦ୍ଧା ଜାରି ହୋଇଥିବା 231ଟି ନିରୀକ୍ଷଣ ପ୍ରତିବେଦନ ସମ୍ବନ୍ଧିତ 3513ଟି ଅନୁଚ୍ଛେଦ ଆବଶ୍ୟକ ଅନୁପାଳନା ଅଭାବରୁ ଅମାମାନ୍ସିତ ହୋଇ ରହିଛି।

ମହାଲେଖାକାର (ସାଧାରଣ ଏବଂ ସାମାଜିକ କ୍ଷେତ୍ର), ଓଡ଼ିଶାଙ୍କ କାର୍ଯ୍ୟାଳୟ 2005-06ରୁ 2012-14 ଅବଧି ପାଇଁ ସ୍ଥାନୀୟ ସ୍ୱାୟତ୍ତ ନିକାୟଗୁଡ଼ିକ ଉପରେ ଆଠଟି ବାର୍ଷିକ ବୈଷୟିକ ନିରୀକ୍ଷଣ ପ୍ରତିବେଦନ (ଏଟିଆଇଆର୍) ଜାରି କରିଥିଲେ ଏବଂ 2014-15 ବର୍ଷ ପାଇଁ ପ୍ରତିବେଦନ, ବିଧାନ ସଭାରେ ଉପସ୍ଥାପିତ କରିଥିଲେ ଯେଉଁଥିରେ କି ରାଜ୍ୟର ୟୁଏଲ୍‌ବିଗୁଡ଼ିକରେ ନେଣଦେଣ ଉପରେ ମୁଖ୍ୟ ଅତିର୍ତ୍ତ ସିଦ୍ଧାନ୍ତ ଗୁଡ଼ିକ ପ୍ରତିବେଦିତ ହୋଇଥିଲା। ବିଭାଗୀୟ ଆୟୁକ୍ତ ତଥା ସଚିବଙ୍କ ସହିତ ବୈଠକ ଏବଂ ଓଡ଼ିଶା ସରକାରଙ୍କ ମୁଖ୍ୟ ଶାସନ ସଚିବଙ୍କୁ ସଂଖ୍ୟାଧିକ ଅର୍ଦ୍ଧସରକାରୀ ପତ୍ର ବିନିମୟ ପରେ ମଧ୍ୟ ଉକ୍ତ ନଅଟି ଏଟିଆଇଆର୍‌ର କୌଣସି ଅନୁଚ୍ଛେଦ ଉପରେ ସେପ୍ଟେମ୍ବର 2016 ସୁଦ୍ଧା ସରକାର ପ୍ରତିକାରାତ୍ମକ କାର୍ଯ୍ୟାନୁଷ୍ଠାନ ଗ୍ରହଣ କରିବାର ସୂଚନା ମିଳିନଥିଲା।

ବିଭାଗ ଖ
ଦାୟାଦ୍ୱାଧାନତା ସଂକ୍ରିୟା ଏବଂ ଅର୍ଥନୈତିକ ପ୍ରତିବେଦନ ପ୍ରସଙ୍ଗ

3.12 ଦାୟାଦ୍ୱାଧାନତା ସଂକ୍ରିୟା

(କ) ସଂପତ୍ତି କର ପରିଷଦ

ରାଜ୍ୟ ସରକାର ସମସ୍ତ ଯୁଏଲ୍‌ବି ମାନଙ୍କରେ ସମ୍ପତ୍ତି କର ଯୁକ୍ତିସଙ୍ଗତ କରିବା ନିମନ୍ତେ ଆଇନ୍ ପ୍ରଣୟନ ମାଧ୍ୟମରେ ଏକକ କ୍ଷେତ୍ର ଆଧାରିତ କର ବ୍ୟବସ୍ଥା ପ୍ରାରମ୍ଭ କରିବା ପାଇଁ ନିଷ୍ପତ୍ତି ନେଇଥିଲେ । ଏକକ କ୍ଷେତ୍ର ଆଧାରିତ କର ବ୍ୟବସ୍ଥା ଉଡ଼ା ମୂଲ୍ୟ ପାଇଁ ଏକ ବିକଳ ବ୍ୟବସ୍ଥା ଯାହାକି ସମ୍ପତ୍ତିର ଶ୍ରେଣୀ ବିଭକ୍ତିକରଣ ନୀତି ଉପରେ ଆଧାରିତ ଏବଂ ଏକାଭଳି ସମ୍ପତ୍ତିର ମୂଲ୍ୟାୟନରେ ତାରତମ୍ୟକୁ ଦୂର କରିପାରିବ । ତ୍ରୟୋଦଶ ଅର୍ଥ ଆୟୋଗ ମଧ୍ୟ ସେପ୍ଟେମ୍ବର 2010ରେ ସମ୍ପତ୍ତି କର ଲଗାଇବା ପାଇଁ ଏବଂ ଏ ଦିଗରେ ଥିବା ବାଧାକୁ ଦୂର କରିବା ପାଇଁ ସୁପାରିଶ କରିଥିଲେ । ତଦନୁଯାୟୀ, ଗୃହ ଓ ନଗର ଉନ୍ନୟନ ବିଭାଗ ଦ୍ୱାରା ବିକଶିତ ସମ୍ପତ୍ତି କର ନିୟମାବଳୀରେ ସମ୍ପତ୍ତି କରର ନିର୍ଦ୍ଦିଷ୍ଟ କାଳିକ ପୁନରାକ୍ଷଣ ବ୍ୟବସ୍ଥା ରହିଥିଲା । ବର୍ତ୍ତମାନ, ସମ୍ପତ୍ତି କର ନିୟମାବଳୀର ଚିଠା ପ୍ରସାବ ଆଇନ୍ ବିଭାଗକୁ ଯାଞ୍ଚ କରିବା ପାଇଁ ପଠାଯାଇଛି ।

(ଖ) ସେବା ସ୍ତରୀୟ ମାନକ ନିର୍ଣ୍ଣୟ

ତ୍ରୟୋଦଶ ଅର୍ଥ ଆୟୋଗର ସୁପାରିଶ ଅନୁଯାୟୀ ରାଜ୍ୟ ସରକାର ଡିସେମ୍ବର 2013ରେ ସ୍ଥାନୀୟ ନିକାୟ ମାନଙ୍କ ଦ୍ୱାରା ପ୍ରଦତ୍ତ ଚାରୋଟି ଅତ୍ୟାବଶ୍ୟକୀୟ ସେବା ଯଥା ଜଳ ଯୋଗାଣ, ମଳ ବ୍ୟବସ୍ଥା ପରିଚାଳନା, ବର୍ଷା ଜଳ ନିଷ୍କାସନ ଓ କଠିନ ବର୍ଜ୍ୟବସ୍ତୁ ପରିଚାଳନାରେ ସେବାପ୍ରଦାନର ମାନକ ବିଜ୍ଞାପିତ କରିଥିଲେ ।

2013-14 ବର୍ଷରେ ପ୍ରଦତ୍ତ ଏହି ଲକ୍ଷ୍ୟର ସଫଳତାକୁ ସଠିକ୍ ଭାବେ ମୂଲ୍ୟାୟନ କରିବା ପରେ ରାଜ୍ୟ ସରକାର 50ଟି ଯୁଏଲ୍‌ବି ପାଇଁ ଚାରୋଟି ସେବା କ୍ଷେତ୍ରରେ 2015-16 ବର୍ଷରେ ସେବା ସ୍ତରୀୟ ଲକ୍ଷ୍ୟ ସ୍ଥିର କରି ବିଜ୍ଞାପିତ କରିଥିଲେ (ସେପ୍ଟେମ୍ବର 2015) ଯାହା ସମସ୍ତ ପୌର ନିଗମ ଓ ପୌରାଞ୍ଚଳ ସହ ଭାରତ ସରକାରଙ୍କର ନଗର ଉନ୍ନୟନ ମନ୍ତ୍ରାଳୟ ଦ୍ୱାରା ସେବା ସ୍ତରୀୟ ମାନକ ଉପରେ ପ୍ରକାଶିତ ପ୍ରଦର୍ଶୀ ପୁସ୍ତିକାରେ ସ୍ଥିତ ସଙ୍କେତକ ଅନୁସାରେ ଉପଯୁକ୍ତ ବିଚାର ବିମର୍ଶ କରି ସ୍ଥିର କରାଯାଇଥିଲା ।

ହୁସ୍ତୁପୁର ମହାନଗର ନିଗମ ଦ୍ୱାରା ପ୍ରଦତ୍ତ (ଡିସେମ୍ବର 2015) ସୂଚନା ଅନୁସାରେ 2014-15 ବର୍ଷ ପାଇଁ ସମ୍ପାଦନା ସଙ୍କେତକମାନ ନିମ୍ନରେ ଦିଆଗଲା ।

ଜଳ ଯୋଗାଣ

କ୍ର.ସଂ.	ସେବାସ୍ତରୀୟ ମାନକ ସଙ୍କେତକ	କେନ୍ଦ୍ର ସରକାରଙ୍କ ଲକ୍ଷ୍ୟ	ସଫଳତା
1	ଜଳ ଯୋଗାଣ ସଂଯୋଗ ବ୍ୟାପ୍ତି (ପ୍ରତିଶତରେ)	100	39
2	ମୁଣ୍ଡପିଛା ଜଳ ଯୋଗାଣ	135ଏଲପିସିଡି	134
3	କେତେ ପରିମାଣରେ ଜଳ ସଂଯୋଗ ମପାଯାଏ (ପ୍ରତିଶତରେ)	100	0
4	ଅଣ ରାଜସ୍ୱ ଜଳ ପରିମାଣ (ପ୍ରତିଶତରେ)	20	38
5	ଜଳ ଯୋଗାଣର ନିରବିଚ୍ଛିନ୍ନତା	ଦିନକୁ 24 ଘଣ୍ଟା	100
6	ଉପଭୋକ୍ତାଙ୍କର ଅଭିଯୋଗ ପ୍ରତିକାରଣ ଦକ୍ଷତା (ପ୍ରତିଶତରେ)	80	100
7	ଯୋଗାଣ ହୋଇଥିବା ଜଳର ଗୁଣବତ୍ତା (ପ୍ରତିଶତରେ)	100	78
8	ଜଳ ଯୋଗାଣ ସେବାର ମୂଲ୍ୟ ଅସ୍ୱଲି (ପ୍ରତିଶତରେ)	100	56
9	ଜଳ ଯୋଗାଣ ସମ୍ବନ୍ଧିତ ଭାର ଆଦାୟରେ ଦକ୍ଷତା (ପ୍ରତିଶତରେ)	90	46

ମଳ ବ୍ୟବସ୍ଥା

କ୍ର.ସଂ.	ସେବାସ୍ତରୀୟ ମାନକ ସଙ୍କେତକ (ପ୍ରତିଶତରେ)	ଜାତୀୟ ମାନକ	ସଫଳତା
1	ଶୌଚାଳୟ ବ୍ୟାପ୍ତି	100	86
2	ବର୍ଜ୍ୟ ଜଳ ସଂଯୋଗ ସେବା ବ୍ୟାପ୍ତି	100	0

କ୍ର.ସଂ.	ସେବାସରାୟ ମାନକ ସଙ୍କେତକ (ପ୍ରତିଶତରେ)	ଜାତୀୟ ମାନକ	ସଫଳତା
3	ବର୍ଜ୍ୟ ଜଳ ସଂପୃକ୍ତାଞ୍ଚଳକୁ ଆଦାୟ ଦକ୍ଷତା	100	0
4	ବର୍ଜ୍ୟ ଜଳ ଉପରଠାରୁ କ୍ଷମତାର ପର୍ଯ୍ୟାପ୍ତତା	100	0
5	ବର୍ଜ୍ୟ ଜଳ ଉପରଠାରୁ ଗୁଣବତ୍ତା	100	0
6	ବର୍ଜ୍ୟ ଜଳର ପୁନଃବ୍ୟବହାର ଓ ବ୍ୟବହାର ସାପେକ୍ଷ କରିବା ମାତ୍ରା	20	0
7	ବର୍ଜ୍ୟ ଜଳ ପରିଚାଳନାରେ ମୂଲ୍ୟ ଅସୁଲି ମାତ୍ରା	100	0
8	ଉପଭୋକ୍ତା ମାନକର ଅଭିଯୋଗ ପ୍ରତିକାର ଦକ୍ଷତା	80	0
9	ମଳ ବ୍ୟବସ୍ଥା ମୂଲ୍ୟ ଆଦାୟରେ ଦକ୍ଷତା	90	0

ବର୍ଷା ଜଳ ନିଷ୍କାସନ

କ୍ର.ସଂ.	ସେବାସରାୟ ମାନକ ସଙ୍କେତକ	ଜାତୀୟ ମାନକ	ସଫଳତା
1	ବର୍ଷା ଜଳ ନିଷ୍କାସନ ବ୍ୟବସ୍ଥାର ବ୍ୟାପ୍ତି (ପ୍ରତିଶତରେ)	100	60.28
2	ଜଳ ଜମିବା/ ପ୍ଲୁବନ ହେବାର ଘଟଣା (ସଂଖ୍ୟାରେ)	0	0

କଠିନ ବର୍ଜ୍ୟବସ୍ତୁ ପରିଚାଳନା (ଏସ୍‌ଡବ୍ଲ୍ୟୁଏମ୍)

କ୍ର. ସଂ.	ସେବାସରାୟ ମାନକ ସଙ୍କେତକ (ପ୍ରତିଶତରେ)	ଜାତୀୟ ମାନକ	ସଫଳତା
1	ଗୃହମାନଙ୍କରେ ଏସ୍‌ଡବ୍ଲ୍ୟୁଏମ୍ ସେବା ବ୍ୟାପ୍ତି	100	60
2	ପୌର କଠିନ ବର୍ଜ୍ୟବସ୍ତୁ ସଂଗ୍ରହରେ ଦକ୍ଷତା	100	95
3	ପୌର କଠିନ ବର୍ଜ୍ୟବସ୍ତୁ ପୃଥକୀକରଣ ମାତ୍ରା	100	0
4	ପୌର କଠିନ ବର୍ଜ୍ୟବସ୍ତୁ ଅସୁଲି ମାତ୍ରା	100	60
5	ପୌର କଠିନ ବର୍ଜ୍ୟବସ୍ତୁର ବୈଜ୍ଞାନିକ ନିକାଶ	100	0
6	ଏସ୍‌ଡବ୍ଲ୍ୟୁଏମ୍ ସେବାର ମୂଲ୍ୟ ଆଦାୟ ମାତ୍ରା	80	80
7	ଉପଭୋକ୍ତା ମାନକର ଅଭିଯୋଗ ପ୍ରତିକାର ଦକ୍ଷତା	80	20
8	ଏସ୍‌ଡବ୍ଲ୍ୟୁଏମ୍ ସମ୍ବନ୍ଧିତ ଭାର ଆଦାୟରେ ଦକ୍ଷତା	90	29

ଉପରୋକ୍ତ ବିବରଣୀରୁ ଦେଖାଗଲା ଯେ ଜଳ ଯୋଗାଣ ସଂଯୋଗ ବ୍ୟାପ୍ତି, ଜଳ ଯୋଗାଣ ସେବା ମୂଲ୍ୟ ଆଦାୟ, ଶୌଚାଳୟ ବ୍ୟାପ୍ତିକୁ ଛାଡି ମଳ ବ୍ୟବସ୍ଥାର ଉପାଦାନ ଓ ବର୍ଷା ଜଳ ନିଷ୍କାସନ ବ୍ୟବସ୍ଥାର ବ୍ୟାପ୍ତିରେ ଲକ୍ଷ୍ୟହୀନତା ବହୁତ ନିମ୍ନରେ ଥିଲା। କଠିନ ବର୍ଜ୍ୟବସ୍ତୁ ପରିଚାଳନା ଅନ୍ତର୍ଗତ ପୌର କଠିନ ବର୍ଜ୍ୟବସ୍ତୁର ପୃଥକୀକରଣ ଏବଂ ବୈଜ୍ଞାନିକ ଉପାୟରେ ନିକାଶ ମହାନଗର ନିଗମ କରୁନଥିଲା।

(ଗ) ଅଭିଯୋଗ ପ୍ରତିକାର

ମିଳିଥିବା ସମୁଦାୟ 19,231ଟି ଅଭିଯୋଗ ମଧ୍ୟରୁ 12,558ଟି (65 ପ୍ରତିଶତ) 2015-16 ବର୍ଷରେ ପ୍ରତିକାର କରାଯାଇଥିଲା।

3.13 ଉପଯୋଗ ପ୍ରମାଣପତ୍ର (ୟୁସି) ପ୍ରଦାନରେ ବିଳମ୍ବ

ଏହା ଦେଖାଗଲା ଯେ 2015-16ରେ ଅତିର୍ଣ୍ଣ ହୋଇଥିବା ମୋଟ 17ଟି ୟୁସି ମଧ୍ୟରୁ ସାତଟି ୟୁସି 25.46 କୋଟି ଟଙ୍କାର ୟୁସି ପ୍ରଦାନ କରିନଥିଲେ।

3.14 ଅସମାନ୍ୱେଷିତ ଅଗ୍ରାମ

ଅନୁପାଳନା ଅତିର୍ଣ୍ଣ ବେଳେ 14ଟି ୟୁସି³ରେ ରୋକଡ଼ ବହି ଏବଂ ଅଗ୍ରାମ ଖାତାରୁ ଦେଖାଗଲା ଯେ 39.16 କୋଟି ଟଙ୍କାର ଅଗ୍ରାମ ୟୁସି ବିର କର୍ମଚାରୀ, ଠିକାଦାର, ଫାର୍ମ ଏବଂ ଆଡଭୋକେଟ୍ ମାନଙ୍କ ବିପକ୍ଷରେ

³ ଭଞ୍ଜନଗର ଏନ୍‌ଏସି, ସୋରୋ ପୌରପାଳିକା, ସମଲପୁର ମହାନଗର ନିଗମ, ଅନୁଗୁଳ ପୌରପାଳିକା, କୋଟପାଡ ଏନ୍‌ଏସି, ପଟ୍ଟାମୁଣ୍ଡାଲ ପୌରପାଳିକା, ଆସ୍ତା ଏନ୍‌ଏସି, ବରପାଲି ଏନ୍‌ଏସି, ବାସୁଦେବପୁର ପୌରପାଳିକା, ଭୁବନେଶ୍ୱର ମହାନଗର ନିଗମ, ଛତ୍ରପୁର ଏନ୍‌ଏସି, କଟକ ମହାନଗର ନିଗମ, ବ୍ରହ୍ମପୁର ମହାନଗର ନିଗମ ଏବଂ ଜଣ୍ଡାବାଞ୍ଜି ଏନ୍‌ଏସି

ଅସମାୟୋଜିତ ହୋଇ ପଡ଼ି ରହିଥିଲା । ତନ୍ମଧ୍ୟରୁ ଦୁଇଟି ଯୁଏଲ୍‌ବି⁴ରେ ଅଗ୍ରୀମ ପ୍ରଦାନ ତାରିଖ, ଉଦ୍ଦେଶ୍ୟ, କାହାକୁ ଦିଆଯାଇଅଛି ଆଦି ବିଶଦ ତଥ୍ୟ ଅଭାବରୁ 7.96 କୋଟି ଟଙ୍କାର ଅଗ୍ରୀମ ଶ୍ରେଣୀଭୁକ୍ତ କରାଯାଇ ନଥିଲା ।

3.15 ଯୁଏଲ୍‌ବି ମାନଙ୍କରେ ହିସାବପତ୍ର ରକ୍ଷଣ

- ଯୁଏଲ୍‌ବିମାନଙ୍କର ହିସାବପତ୍ର ସଂପୃକ୍ତ ଯୁଏଲ୍‌ବିମାନେ ପ୍ରସ୍ତୁତ କରିଥାନ୍ତି । ଓଡ଼ିଶା ସ୍ଥାନୀୟ ନିଧି ଅଡିଟ୍ ନିୟମାବଳୀ, 1951ର ନିୟମ 20(ଏଚ୍) ଅନୁଯାୟୀ ନିର୍ଦ୍ଦେଶକ, ସ୍ଥାନୀୟ ନିଧି ଅଡିଟ୍ ଯୁଏଲ୍‌ବି ମାନଙ୍କର ହିସାବ ଅନୁପ୍ରମାଣିତ କରିଥାନ୍ତି ।
- ଡିଏଲଏଫ୍‌ଏ 2015-16ରେ ଅଡିଟ୍ ଯୋଜନା ମୁତାବକ 102ଟି ଯୁଏଲ୍‌ବିର ହିସାବ ଅନୁପ୍ରମାଣିତ କରିଥିଲା ।
- ଭାରତ ସରକାରଙ୍କ ଦ୍ୱାରା ନିର୍ଦ୍ଧାରିତ ଯୁଏଲ୍‌ବି ସ୍ତରୀୟ ସଂସ୍କାର ନିମନ୍ତେ ଅତ୍ୟାଧୁନିକ ଅର୍ଜନ ଭିତ୍ତିକ ଦୈନିକ ଦରଜ ହିସାବ ପ୍ରଣାଳୀ ପ୍ରଚଳନ ବାଧ୍ୟତାମୂଳକ ଥିଲା । କିନ୍ତୁ, 2012-13 ଆର୍ଥିକ ବର୍ଷରୁ କେବଳ ମିଶନ ସହର⁵ ମାନଙ୍କରେ ଦୈନିକ ଦରଜ ହିସାବ ପ୍ରଣାଳୀ ପ୍ରଚଳନ ହୋଇଅଛି । ଅନ୍ୟାନ୍ୟ ଯୁଏଲ୍‌ବିରେ ନଗଦ ଆଧାରିତ ହସ୍ତକୃତ ହିସାବ ପଦ୍ଧତି ଚାଲୁଥିଲା (ମାର୍ଚ୍ଚ 2016) ।

⁴ ସମଲପୁର ମହାନଗର ନିଗମ 7.34 କୋଟି ଟଙ୍କା ଏବଂ ଆସ୍କା ବିଜ୍ଞାପିତ ଅଞ୍ଚଳ ପରିଷଦ 0.33 କୋଟି ଟଙ୍କା

⁵ ଭୁବନେଶ୍ୱର ମହାନଗର ନିଗମ, କଟକ ମହାନଗର ନିଗମ, ବ୍ରହ୍ମପୁର ମହାନଗର ନିଗମ, ରାଉରକେଲା ମହାନଗର ନିଗମ, ସମଲପୁର ମହାନଗର ନିଗମ, ପୁରୀ ପୌରପାଳିକା, ବାଲେଶ୍ୱର ପୌରପାଳିକା, ଭଦ୍ରକ ପୌରପାଳିକା ଏବଂ ବାରିପଦା ପୌରପାଳିକା

ଅଧ୍ୟାୟ IV

ସମ୍ପାଦନା ସମୀକ୍ଷା

**ଚତୁର୍ଥ ଅଧ୍ୟାୟ
ସମ୍ପାଦନା ସମୀକ୍ଷା**

ଗୃହ ଓ ନଗର ଉନ୍ନୟନ ବିଭାଗ

4.1 ଭୂବନେଶ୍ୱର ମହାନଗର ନିଗମ ଦ୍ୱାରା ନିଜର ରାଜସ୍ୱ ସୃଷ୍ଟି ଏବଂ ଆଦାୟ

କାର୍ଯ୍ୟନିର୍ବାହୀ ସଂକ୍ଷିପ୍ତ ସାର

ଭୂବନେଶ୍ୱର ମହାନଗର ନିଗମ (ବିଏମସି) ଦ୍ୱାରା ରାଜସ୍ୱ ସୃଷ୍ଟି ଏବଂ ଏହାର ଆଦାୟ ଉପରେ ହୋଇଥିବା ସମ୍ପାଦନା ସମୀକ୍ଷା ଦର୍ଶାଇଲା କି ବିଏମସିରେ ସମ୍ପୂର୍ଣ୍ଣ ଟିକସ ଲାଗୁ କରିବା କ୍ଷେତ୍ରରେ ସାଂଗଠନିକ ବ୍ୟବସ୍ଥାର ଅଭାବ ଥିଲା । ଗୃହର ବାର୍ଷିକ ମୂଲ୍ୟ 1977 ମସିହା ପରଠାରୁ ସଂଶୋଧନ କରାଯାଇ ନଥିଲା ଯଦ୍ୱାରା 64.05 କୋଟି ଟଙ୍କାର ରାଜସ୍ୱ ହାନି ଘଟିଲା । 2011-16 ଚାରି ବର୍ଷ ମଧ୍ୟରେ ରାଜସ୍ୱ ଆଦାୟ ପ୍ରାକୃଳିତ ରାଜସ୍ୱଠାରୁ 3 ଲକ୍ଷ 34 ହଜାର ପ୍ରତିଶତ କମ୍ ରହିଥିଲା । ବିଜ୍ଞାପନ ଟିକସର ଅବମୂଲ୍ୟାୟନ ହେବା, ବିଜ୍ଞାପନ ପ୍ରଦର୍ଶନର ରାଜିନାମାରେ ଥିବା ସର୍ତ୍ତାବଳୀର ପ୍ରବର୍ତ୍ତନ ନ କରାଯିବା ଏବଂ ଯାତ୍ରୀ ରହଣୀ ସ୍ଥଳର ନିମ୍ନ ଦରରେ ନବୀକରଣ କରିବା ଦ୍ୱାରା 19.94 କୋଟି ଟଙ୍କାର ରାଜସ୍ୱ କ୍ଷତି ହୋଇଥିଲା । ବ୍ୟବସାୟୀଙ୍କ ଠାରୁ ଲାଭସେନ୍ଦୁ ଶୁଳ୍କ ଆଦାୟ, ଟିକସ ଛୁଲାପକାରୀଙ୍କ ବିରୁଦ୍ଧରେ ଜୋରିମାନା ଲାଗୁ ଏବଂ ଚୂଡ଼ାୟ ରାଜ୍ୟ ଅର୍ଥ ଆୟୋଗର ସୁପାରିଶ କାର୍ଯ୍ୟକାରୀ କରିବାରେ ବିଏମସିର ବିଫଳତା ଯୋଗୁଁ 12.40 କୋଟି ଟଙ୍କାର ରାଜସ୍ୱ କ୍ଷତି ହୋଇଥିଲା । ବିଏମସି ହାଟ ମାହାସୁଲ ଆଦାୟ ନ କରିବା ଯୋଗୁଁ 0.24 କୋଟି ଟଙ୍କାର ରାଜସ୍ୱ କ୍ଷତି ସହିଥିଲା । ଅନୁସରଣୀୟ ପଦକ୍ଷେପର ଅଭାବ ଯୋଗୁଁ 84.96 କୋଟି ଟଙ୍କାର ବକେୟା ଟିକସ (ଗୃହ ଟିକସ ଏବଂ ବଜାର ମାହାସୁଲ) ଆଦାୟ ହୋଇପାରି ନଥିଲା । ଦୋକାନ ଘର, ଡାକ୍ତରଖାନା / ନର୍ସିଂହୋମ୍, ଆପାର୍ଟମେଣ୍ଟ୍ ଏବଂ ହୋଟେଲ ଉପରେ ବ୍ୟବହାରିକ ଶୁଳ୍କ ଲାଗୁ ନ କରିବା ଯୋଗୁଁ 6.15 କୋଟି ଟଙ୍କାର ରାଜସ୍ୱ କ୍ଷତି ହୋଇଥିଲା । ‘ଉନ୍ନୟନ ଭାର’ କ୍ଷେତ୍ରରେ ଭୁଲ୍ ନିର୍ଦ୍ଧାରଣ ହେତୁ (ଭୂବନେଶ୍ୱର) ବିଏମସି 2.32 କୋଟି ଟଙ୍କାର ରାଜସ୍ୱ କ୍ଷତି ସହିଥିଲା ଏବଂ 103ଟି ବହୁତଳ ପ୍ରାସାଦର ମାଲିକମାନଙ୍କ ଠାରୁ 43.25 କୋଟି ଟଙ୍କାର ଦାବି ଅନାଦେୟ ରହିଥିଲା । ସଂଯୁକ୍ତ ଉଦ୍ୟୋଗ ଅଂଶୀଦାରଙ୍କ ଦ୍ୱାରା ନିର୍ମିତ ଦୁଇଟି ବାଣିଜ୍ୟିକ ପରିସରକୁ ପରିସମ୍ପୂର୍ଣ୍ଣ ଅଙ୍ଗୀକାରବଦ୍ଧ ଅଂଶ ବ୍ୟବହୃତ ହୋଇ ନଥିଲା । ବିଏମସି ପାଦଚଲା ପୋଲ ନିର୍ମାଣ କରିଥିବା ସଂସ୍ଥା ଉପରେ 55.13 କୋଟି ଟଙ୍କାର ପ୍ରାୟକୃତ ଅଧିମୂଲ୍ୟର ଦାବି ଉପସ୍ଥାପନ କରି ନଥିଲା ।

4.1.1 ଉପକ୍ରମ

ଓଡ଼ିଶାର ମହାନଗର ନିଗମ ଗୁଡ଼ିକ ଓଡ଼ିଶା ମହାନଗର ନିଗମ (ଓଏମସି) ଅଧିନିୟମ, 2003 ଦ୍ୱାରା ପରିଚାଳିତ ଯାହାକି ରାଜସ୍ୱ ସୃଷ୍ଟି ନିମନ୍ତେ ନିୟମ, ବିନିୟମନ, ଉପବିଧି ପ୍ରଣୟନ କରିବା ପାଇଁ ଭୂବନେଶ୍ୱର ମହାନଗର ନିଗମ (ବିଏମସି)କୁ କ୍ଷମତାପନ୍ନ କରିବା ସହିତ ଏକ ସ୍ୱାୟତ୍ତ ଶାସନ ସଂସ୍ଥା ଭାବେ କାର୍ଯ୍ୟ କରିବା ପାଇଁ ସ୍ୱାୟତ୍ତତା ପ୍ରଦାନ କରିଛି ।

ବିଏମସି ଦ୍ୱାରା ଅର୍ଜିତ ରାଜସ୍ୱର ମୁଖ୍ୟ ଉତ୍ସଗୁଡ଼ିକ ହେଲା ଟିକସ ରାଜସ୍ୱ ଯଥା ଗୃହ ଟିକସ, ବିଜ୍ଞାପନ ଟିକସ ଏବଂ ଅଣ ଟିକସ ରାଜସ୍ୱ ଯଥା ବ୍ୟବସାୟିକ ଲାଭସେନ୍ଦୁ ଶୁଳ୍କ, ବ୍ୟବହାରିକ ଭାର, ଉନ୍ନୟନ ଭାର ଇତ୍ୟାଦି । ଏତଦ୍ୱ୍ୟତୀତ, ନିଗମ ମଧ୍ୟ ଓଡ଼ିଶା ସରକାରଙ୍କ ଠାରୁ ଦ୍ୱାର ଶୁଳ୍କ ବାବଦରେ କ୍ଷତିପୂରଣ ପାଇଥାଏ ।

4.1.2 ସାଙ୍ଗଠନିକ ବ୍ୟବସ୍ଥା

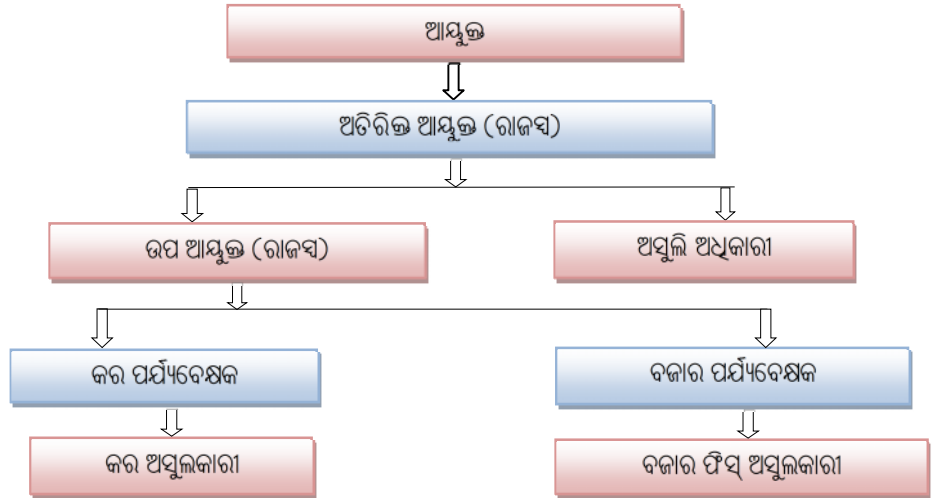

4.1.3 ଅତିର୍ତ୍ତ ଉଦ୍ଦେଶ୍ୟ

ସଂପାଦନ ସମାକ୍ଷାର ଉଦ୍ଦେଶ୍ୟ ଏହା ନିର୍ଦ୍ଧାରଣ କରିବାକୁ ଥିଲା କି:

- ରାଜସ୍ୱର ସମସ୍ତ ଉତ୍ପାଦକୁ ଅନ୍ତର୍ଭୁକ୍ତ କରିବା ପାଇଁ ଉପଯୁକ୍ତ ଯୋଜନା ଥିଲା;
- ରାଜସ୍ୱ ଆଦାୟ ପର୍ଯ୍ୟାପ୍ତ ଥିଲା; ଏବଂ
- ଅନାଦାୟ ଏବଂ ବର୍ଦ୍ଧିତ ରାଜସ୍ୱର ଅସୁଲି ପାଇଁ ପ୍ରତିକାରାତ୍ମକ କାର୍ଯ୍ୟାନୁଷ୍ଠାନ ସୁଦକ୍ଷ ଥିଲା ।

4.1.4 ଅତିର୍ତ୍ତ ମାନଦଣ୍ଡ

ସମ୍ପାଦନ ସମାକ୍ଷା ନିମ୍ନଲିଖିତ ମାନଦଣ୍ଡ ଉପରେ ଆଧାରିତ:-

- ଓଡ଼ିଶା ପୌର ଅଧିନିୟମ, 1950 ଏବଂ ଓଡ଼ିଶା ପୌର ନିୟମାବଳୀ, 1953
- ଓଡ଼ିଶା ମହାନଗର ନିଗମ ଅଧିନିୟମ, 2003 ଏବଂ ଓଡ଼ିଶା ମହାନଗର ନିଗମ ନିୟମାବଳୀ, 2004
- ଓଡ଼ିଶା ପୌର ହିସାବ ନିୟମାବଳୀ, 2012
- ଓଡ଼ିଶା ପୂର୍ଣ୍ଣ ବିଭାଗ ସଂହିତା
- ବିଏମ୍‌ସି ଦ୍ୱାରା ପାରିତ ବିନିୟମନ ଏବଂ ଉପବିଧି
- ରାଜ୍ୟ ଅର୍ଥ ଆୟୋଗଙ୍କ ସୁପାରିଶ ଏବଂ
- ଗୃହ ଏବଂ ନଗର ଉନ୍ନୟନ ବିଭାଗ ଦ୍ୱାରା ଜାରି ନିର୍ଦ୍ଦେଶ, ଅନୁଦେଶ, ଅଧିକାରନା

4.1.5 ଅତିର୍ତ୍ତ ପରିସର ଏବଂ ପଦ୍ଧତି

ଅତିର୍ତ୍ତ ଏପ୍ରିଲରୁ ଅଗଷ୍ଟ 2016 ମଧ୍ୟରେ ବିଏମ୍‌ସିର 2011-16 ଅବଧିର ନଥିପତ୍ରର ନମୁନା ଯାଞ୍ଚ କରିଥିଲା । ବିଏମ୍‌ସିର ମୁଖ୍ୟ ହିସାବ ଅଧିକାରୀ ଏବଂ ଗୃହ ଓ ନଗର ଉନ୍ନୟନ ବିଭାଗର ଅଧିକାରୀମାନଙ୍କ ସହିତ 11 ଏପ୍ରିଲ 2016ରେ ହୋଇଥିବା ପ୍ରବେଶ ସମ୍ମିଳନୀରେ ଅତିର୍ତ୍ତ ଉଦ୍ଦେଶ୍ୟ, ମାନଦଣ୍ଡ, ପରିସର ଏବଂ ପଦ୍ଧତି ସମ୍ପର୍କରେ

ମତ ବିନିମୟ କରାଯାଇଥିଲା । ଆପାର୍ଟମେଣ୍ଟଗୁଡ଼ିକ ବିଏମ୍‌ସିଠାରୁ ଅଣ ଆପତ୍ତି ପ୍ରମାଣପତ୍ର (ଏନ୍‌ଓସି) ପାଇବା ପରେ ନିର୍ମାଣ ହୋଇଛି କି ନାହିଁ ଏବଂ ବେପାରୀମାନେ ବ୍ୟବସାୟ ଆରମ୍ଭ କରିବା ପାଇଁ ଲାଇସେନ୍ସ ଆଣିଛନ୍ତି କି ନାହିଁ ଏହା ଜାଣିବା ପାଇଁ ସଂଯୁକ୍ତ ବସ୍ତୁଗତ ସତ୍ୟାପନ କରାଯାଇଥିଲା । ଗୃହ ଟିକସ ଆଦାୟ ଏବଂ ବ୍ୟବସାୟିକ ଲାଇସେନ୍ସ ପ୍ରଦାନ ସମ୍ପର୍କରେ ଜାଣିବା ପାଇଁ ପ୍ରଶ୍ନାବଳୀ ମାଧ୍ୟମରେ ହିତାଧିକାରୀ ସର୍ତ୍ତେକ୍ଷଣ କରାଯାଇଥିଲା । ଅତିରୂପ ସିଦ୍ଧାନ୍ତ ସମ୍ପର୍କରେ 27 ଅକ୍ଟୋବର 2016 ରେ ହୋଇଥିବା ପ୍ରସ୍ଥାନ ସମ୍ମିଳନୀରେ ଆଲୋଚନା କରାଯାଇଥିଲା ।

ଅତିରୂପ ସିଦ୍ଧାନ୍ତ

4.1.6 ଯୋଜନା

ଅତିରୂପ ଯୋଜନାରେ ନିର୍ଦ୍ଦିଷ୍ଟ ତୁଟିବିରୁଦ୍ଧ ଦେଖିଥିଲା ଯେଉଁଥିପାଇଁ ବିଏମ୍‌ସିରେ ରାଜସ୍ୱ ଅସୁଲି କମ୍ ହୋଇଥିଲା । ଏଗୁଡ଼ିକ ପରବର୍ତ୍ତୀ ଅନୁକ୍ଷେପ ଗୁଡ଼ିକରେ ବର୍ଷନା କରାଯାଇଛି ।

4.1.6.1 ସମ୍ପତ୍ତି କର ଲାଗୁ କରିବାରେ ସାଙ୍ଗଠନିକ ବ୍ୟବସ୍ଥାର ଅଭାବ

ଓଏମ୍‌ସି ଅଧିନିୟମ, 2003ର ଧାରା 192 ନିଗମକୁ ସମ୍ପତ୍ତି କର ଲାଗୁ କରିବା ପାଇଁ କ୍ଷମତାପନ୍ନ କରିଛି । ଧାରା 198 ଅନୁଯାୟୀ ରାଜ୍ୟ ସରକାର କିମ୍ବା ନିଗମର ନିୟନ୍ତ୍ରଣରେ ଥିବା ଯେକୌଣସି ସରକାରୀ ଉଦ୍ୟୋଗ କିମ୍ବା ଉଦ୍ୟୋଗ କିମ୍ବା ନିଗମର ଯେକୌଣସି ଭୂମି ଏବଂ ଗୃହ ସମେତ ରାଜ୍ୟ ସରକାର କିମ୍ବା ନିଗମର ଭୂମି ଏବଂ ଗୃହର ବାର୍ଷିକ ମୂଲ୍ୟ ଉପରେ ବସାଯାଇଥିବା କରକୁ ସମ୍ପତ୍ତି କର କୁହାଯାଏ । ଅଧିନିୟମର ଧାରା 657 ଅନୁସାରେ କର ବସାଣ ପାଇଁ ବିଶଦ ନିୟମାବଳୀ ଏବଂ ଉପବିଧି ପ୍ରଣୟନ କରାଯିବା କଥା ଏବଂ ଧାରା 215 ଏବଂ 218 ଅନୁସାରେ ‘ନିଗମ ମୂଲ୍ୟାୟନ କମିଟି’ ଏବଂ ‘ନିର୍ଦ୍ଧାରଣ ନ୍ୟାୟାଧିକାରଣ’ ଗଠନ କରାଯିବା ଉଚିତ୍ ।

ଅତିରୂପ ଦେଖିଲା ଯେ ଅଧିନିୟମ ପ୍ରବର୍ତ୍ତନର 13 ବର୍ଷ ପରେ ମଧ୍ୟ ସମ୍ପତ୍ତି ଟିକସ ବସେଇବା ପାଇଁ ବିଏମ୍‌ସି ଆବଶ୍ୟକୀୟ ସାଂଗଠନିକ ବ୍ୟବସ୍ଥା ଗଠନ କରିନଥିଲା ଏବଂ କେବଳ ଗୃହ ଟିକସ¹ ଦାବା ଓ ଆଦାୟ କରୁଥିଲା । ତେଣୁ, ସମ୍ପତ୍ତି କର ଲାଗୁ ନ କରିବା ଯୋଗୁଁ ବିଏମ୍‌ସି ମହତ୍ତ୍ୱପୂର୍ଣ୍ଣ ରାଜସ୍ୱ ସୃଷ୍ଟି କରିପାରି ନଥିଲା ।

4.1.6.2 ଡାଟାରେସ୍ ପ୍ରସ୍ତୁତି ଏବଂ ଗୃହ ଟିକ୍ସ କରିବା ବ୍ୟବସ୍ଥାରେ ଅଭାବ

ଓଡ଼ିଶା ପୌର (ଓଏମ୍) ଅଧିନିୟମ, 1950ର ଧାରା 146 (ଗୃହ ଟିକସ ଆଦାୟ ପାଇଁ ବିଏମ୍‌ସି ଯାହାକୁ ଅନୁସରଣ କରୁଛି) ଅନୁଯାୟୀ ସରକାରଙ୍କ ଅନ୍ୟ ନିର୍ଦ୍ଦେଶନାମା ନଥିଲେ ପ୍ରତି ପାଞ୍ଚ ବର୍ଷରେ ଥରେ ନୂତନ ନିର୍ଦ୍ଧାରଣ ଏବଂ ମୂଲ୍ୟାୟନ ଚିଠା ପ୍ରସ୍ତୁତ ହେବା ଉଚିତ୍ । ଧାରା 143କ ଅନୁସାରେ କାର୍ଯ୍ୟନିର୍ବାହୀ ଅଧିକାରୀ ସେହି ନିର୍ଦ୍ଦିଷ୍ଟ ପୌରପାଳିକାରେ ମୂଲ୍ୟାୟନ ଅଧିକାରୀ (ଭିଓ) କୁ କ୍ଷମତା ପ୍ରଦାନ କରିପାରିବେ ଏବଂ ଦାୟିତ୍ୱ ସମ୍ପାଦନ କରିବେ ।

ଏତଦ୍‌ବ୍ୟତୀତ, ଜବାହାରଲାଲ ନେହେରୁ ଜାତୀୟ ପୌର ନବୀକରଣ ମିଶନ୍ (ଜେଏନ୍‌ଏନ୍‌ୟୁଆର୍‌ଏମ୍) ଅଧିନସ୍ଥ ସମ୍ପତ୍ତି କରର ପୌରସଂସ୍ଥାସ୍ରରାୟ ସଂସ୍କାର, ଏକ ଭୌଗୋଳିକ ସୂଚନା ପ୍ରଣାଳୀ ବ୍ୟବହାର କରି ସମ୍ପତ୍ତିର ସଠିକ୍ ମାନଚିତ୍ରଣ କରିବା ଉପରେ ଗୁରୁତ୍ୱାରୋପ କରିଥିଲା (ଡିସେମ୍ବର 2015) ଯାହାଦ୍ୱାରା କି ପୌରସଂସ୍ଥାମାନେ ନଗରରେ ଥିବା ସମସ୍ତ ସମ୍ପତ୍ତିର ହିସାବ ରଖିପାରିବେ ଏବଂ ସେଗୁଡ଼ିକୁ ଟିକସ ପରିସରକୁ ଆଣିପାରିବେ । ସାଧାରଣତଃ, ଗୃହମାଲିକମାନଙ୍କ ଦ୍ୱାରା ପ୍ରଦତ୍ତ ଆତ୍ମମୂଲ୍ୟାଙ୍କନ ପ୍ରତ୍ୟାଗମ ଅନୁସାରେ ଗୃହଗୁଡ଼ିକର ବାର୍ଷିକ ମୂଲ୍ୟ ନିର୍ଦ୍ଧାରଣ କରାଯାଇଥାଏ । ଅତିରୂପ ଦେଖିଲା ଯେ:

- ବିଏମ୍‌ସି ମାର୍ଚ୍ଚ 2011 ସୁଦ୍ଧା 2.60 ଲକ୍ଷ ଗୃହ ମଧ୍ୟରୁ କେବଳ 81,129 ଗୃହରୁ ଗୃହ ଟିକସ ଆଦାୟ

¹ ଟିକସରୁ ଖାଲି ଜାଗା ବାଦ୍ ଦେଇ ନିର୍ମିତ ଅଞ୍ଚଳ ଉପରେ ବସା ଯାଇଥିବା ଟିକସ

କରିପାରିଥିଲା ଯେଉଁଥିରୁ ଜଣାପଡ଼ିଲା ଯେ 69 ପ୍ରତିଶତରୁ ଅଧିକ ଗୃହ ଟିକସ ପରିସର ମଧ୍ୟରେ ନଥିଲା । ନିଗମ ଅଞ୍ଚଳରେ ଥିବା ଗୃହଗୁଡ଼ିକର ସଦ୍ୟତମ ତଥ୍ୟ ବିବେଚନା ରଖି ନଥିଲା ।

- ଯଦିଓ ପ୍ରତି ବର୍ଷ ଗୃହ ସଂଖ୍ୟାରେ ବୃଦ୍ଧି ଘଟୁଛି, ବିବେଚନା 2011 ମସିହା ପରଠାରୁ ପ୍ରକୃତ ଗୃହ ନିର୍ମାଣ ତଥ୍ୟ ରଖି ନାହିଁ ଏବଂ ମାର୍ଚ୍ଚ 2016 ସୁଦ୍ଧା ଏହା କେବଳ 94,871 ଗୃହରୁ ଗୃହ ଟିକସ ଆଦାୟ କରୁଥିଲା ।
- ଏପରିକି 10 ବର୍ଷ ପରେ ମଧ୍ୟ ପ୍ରକୃତ ଗୃହ ସଂଖ୍ୟା ନିର୍ଦ୍ଧାରଣ କରିବା ପାଇଁ ବିବେଚନା ଭୌଗୋଳିକ ସୂଚନା ପ୍ରଣାଳୀ ମାଧ୍ୟମରେ ସମ୍ପୂର୍ଣ୍ଣ ମାନଚିତ୍ରଣ କରିବା ପାଇଁ କୌଣସି ପଦକ୍ଷେପ ନେଇନାହିଁ ।

ଏତଦ୍‌ବ୍ୟତୀତ, ବିଭିନ୍ନ ଖ୍ରୀଷ୍ଟ 220ଟି ଗୃହରେ ବିବେଚନା କର୍ମଚାରୀଙ୍କ ଉପସ୍ଥିତିରେ ଅତିବ୍ କରିଥିବା ସଂଯୁକ୍ତ ବସ୍ତୁଗତ ସତ୍ୟାପନରୁ ଦେଖାଗଲା ଯେ 98 (45 ପ୍ରତିଶତ)ଟି ଗୃହ, ଟିକସ ପରିସର ବାହାରେ ଅଛି । ଏଣୁ, ଗୃହଗୁଡ଼ିକୁ ଚିହ୍ନଟ କରିବା ପାଇଁ ପଇତିର ଅଭାବ ହେତୁ ପ୍ରତିବର୍ଷ ପ୍ରଚାର ପରିମାଣର ରାଜସ୍ୱ କ୍ଷତି ଘଟୁଛି ।

ଅତିରିକ୍ତ ଆୟୁକ୍ତ, ବିବେଚନା କହିଲେ (ଅକ୍ଟୋବର 2016) ଯେ ଭୌଗୋଳିକ ସୂଚନା ପ୍ରଣାଳୀ ସର୍ବେକ୍ଷଣ ଓ ମାନଚିତ୍ରଣ ସମ୍ପୂର୍ଣ୍ଣ ହେଲାପରେ ଟିକସ ପରିସରଭୁକ୍ତ ମୋଟ ଯୋଗ୍ୟ ଗୃହଗୁଡ଼ିକୁ ବିଚାରକୁ ନିଆଯିବ ।

4.1.6.3 ବିଜ୍ଞାପନ ଟିକସର ବିନିୟମନ ପାଳନ ନକରିବା

ଭୁବନେଶ୍ୱର ମହାନଗର ନିଗମ ବିଜ୍ଞାପନ ବିନିୟମନ ଟିକସ, 2006 ଧାରା 10 (ଡ) ଅନୁଯାୟୀ, ବିବେଚନା ଦ୍ୱାରା ଅଧିନିୟମ ଏବଂ ବିନିୟମନ ଅଧିନରେ ଜାରି ଲାଇସେନ୍ସ ଗୁଡ଼ିକ ପାଇଁ ଆୟୁକ୍ତ ଏକ ରେଜିଷ୍ଟର ରଖିବା କଥା । ତେବେ ବି ଏଭଳି କୌଣସି ରେଜିଷ୍ଟର ନ ଥିଲା ଯେଉଁଥିପାଇଁ ବିବେଚନା ଅଞ୍ଚଳରେ କାମ କରୁଥିବା ସଂସ୍ଥାର ପ୍ରକୃତ ସଂଖ୍ୟା ନିରୂପଣ କରାଯାଇପାରି ନଥିଲା ।

ବିନିୟମନର ଧାରା 10(କ) ଅନୁଯାୟୀ, ଆୟୁକ୍ତ ଅଧିନିୟମ ଓ ତଦାଧିନ ବିନିୟମନରେ ଥିବା ବ୍ୟବସ୍ଥା ଅନୁସାରେ କ୍ଷେତ୍ରବିଶେଷରେ ଅନୁମତି ଦେଇପାରିବେ, ମନା କରିପାରିବେ, ନବୀକରଣ କିମ୍ବା ରଦ୍ଦ କରିପାରିବେ ।

57ଟି ବିଜ୍ଞାପନ² ସଂସ୍ଥା ମଧ୍ୟରୁ 15ଟି ସଂସ୍ଥାର ନଥିପତ୍ର ନମୁନା ଯାଞ୍ଚରୁ ଦେଖାଗଲା ଯେ ବିବେଚନା ଏହି ସବୁ ସଂସ୍ଥାମାନଙ୍କ ଠାରୁ ବିଜ୍ଞାପନ ପ୍ରଦର୍ଶନ କରିବା ପାଇଁ ଅନୁମତି ପ୍ରଦାନ କରିବାକୁ ଦରଖାସ୍ତ ଗ୍ରହଣ କରିଥିଲା । ଅଥଚ ଏହି ସଂସ୍ଥାମାନଙ୍କୁ ଅନୁମତି ପ୍ରଦାନ ନକରି ବିବେଚନା ସେମାନଙ୍କୁ ନିଗମ ଅଞ୍ଚଳରେ ପ୍ରତିବର୍ଷ ପ୍ରଦର୍ଶିତ ବିଜ୍ଞାପନର ତାଲିକା ଦାଖଲ କରିବାକୁ ନିର୍ଦ୍ଦେଶ ଦେଇଥିଲା । ଏହି ପ୍ରଦତ୍ତ ତାଲିକା ଆଧାରରେ ଲାଇସେନ୍ସ ନିରୀକ୍ଷକ ମାନଙ୍କୁ ସମସ୍ତ କ୍ଷେତ୍ରରେ ବିଜ୍ଞାପନ ସତ୍ୟାପନ କରି ଟିକସ ଦାବୀ କରିବାକୁ ନିର୍ଦ୍ଦେଶ ଦିଆଗଲା । ଫଳତଃ, ଅନୁଜ୍ଞା ଦିଆନଯାଇ ଆୟୁକ୍ତ ଟିକସ ଦାବୀ କରୁଥିଲେ ଯାହା ବେନିୟମ ଥିଲା ।

ଅତିରିକ୍ତ କମିଶନର, ବିବେଚନା ବିଜ୍ଞାପନ ବିନିୟମନ ଅନ୍ତର୍ଗତ ବ୍ୟବସ୍ଥାର କାର୍ଯ୍ୟାନୁଷ୍ଠାନ କରିବା ପାଇଁ ଆଶ୍ୱାସନା ଦେଇଥିଲେ (ଅକ୍ଟୋବର 2016) ।

4.1.7 ରାଜସ୍ୱ ଆଦାୟର ପର୍ଯ୍ୟାପ୍ତତା

4.1.7.1 ବିବେଚନାର ରାଜସ୍ୱ ବଜେଟ୍

ରାଜସ୍ୱ ବଜେଟ୍ 2156.95 କୋଟି ଟଙ୍କା ଥିବା ସ୍ଥଳେ ବିବେଚନା 2011-16 ମଧ୍ୟରେ 1139.84 କୋଟି ଟଙ୍କା ରାଜସ୍ୱ ଆଦାୟ କରିପାରିଥିଲା ଯାହା ସାରଣୀ -1 ରେ ଦର୍ଶାଯାଇଛି ।

² 2015-16 ମଧ୍ୟରେ ଜାରି କରାଯାଇଥିବା ଦାବୀ ଅନୁସାରେ

ସାରଣୀ 1: ବିଏମସି ଦ୍ୱାରା 2011-16 ମଧ୍ୟରେ ବାର୍ଷିକ ବଜେଟ୍‌ର ରାଜସ୍ୱ ଏବଂ ଏହାର ଅସୁଲି

(କୋଟି ଟଙ୍କାରେ)

ବଜେଟ୍	2011-12		2012-13		2013-14		2014-15		2015-16	
	ବଜେଟ୍‌ରାସ	ବାସ୍ତବିକ	ବଜେଟ୍‌ରାସ	ବାସ୍ତବିକ	ବଜେଟ୍‌ରାସ	ବାସ୍ତବିକ	ବଜେଟ୍‌ରାସ	ବାସ୍ତବିକ	ବଜେଟ୍‌ରାସ	ବାସ୍ତବିକ
ଟିକସ ରାଜସ୍ୱ										
ଗୃହ ଟିକସ	40.00	18.45	30.00	29.35	35.00	20.28	30.50	23.70	40.00	20.23
ବିଜ୍ଞାପନ ଟିକସ	8.00	8.55	10.00	9.80	10.00	11.20	10.92	12.12	13.52	11.95
ଅନ୍ୟାନ୍ୟ	0.01	0	0.01	0	0	0	0.01	0.01	0	0
ମୋଟ	48.01	27.00	40.01	39.15	45.00	31.48	41.43	35.83	53.52	32.18
ଅଣଟିକସ ରାଜସ୍ୱ										
ପୌର ସମ୍ପତ୍ତିରୁ ଭଡା ବାବଦ ଆୟ	2.07	1.47	2.10	1.88	2.40	1.67	1.75	1.65	0.68	1.57
ଫିସ୍ ଓ ବ୍ୟବହାରିକ ଭାର	39.97	15.74	37.94	16.58	18.63	13.01	12.51	10.05	9.38	22.09
ବିକ୍ରୟ ଓ ଭଡା ଭାର	0.72	0.79	0.84	0.82	0.84	0.78	0.83	0.70	0.86	1.02
ଅନ୍ୟାନ୍ୟ	36.73	12.03	36.61	12.28	122.39	15.28	111.93	14.97	23.34	1.25
ମୋଟ	79.49	30.03	77.49	31.56	144.26	30.74	127.02	27.37	34.26	25.93
ନିରୁପିତ ରାଜସ୍ୱ ଏବଂ କ୍ଷତିପୂରଣ	50.01	48.71	55.01	50.19	55.02	80.91	75.05	79.30	78.05	54.56
ରାଜସ୍ୱ ଅନୁଦାନ ଅଂଶଭାଗ ଏବଂ ରିହାତି	206.36	55.05	255.76	136.96	200.46	93.34	187.97	72.90	302.78	156.65
ସର୍ବମୋଟ	383.87	160.79	428.27	257.86	444.74	236.47	431.47	215.40	468.61	269.32

(ଉତ୍ସ: ବିଏମସିର ନଥିପତ୍ର)

ରାଜସ୍ୱ ମୁଖ୍ୟ ଉତ୍ପାଦକରେ ବଜେଟ୍ ଅଟକଳ ଏବଂ ପ୍ରକୃତ ଅସୁଲିର ବିଶ୍ଳେଷଣରୁ ଦେଖାଗଲା ଯେ 2011-16 ମଧ୍ୟରେ ଅଟକଳ ଏବଂ ବାସ୍ତବିକ ପ୍ରାପ୍ତି ମଧ୍ୟରେ କିଛି ତାଳମେଳ ନଥିଲା । ଟିକସ ରାଜସ୍ୱ କ୍ଷେତ୍ରରେ ବଜେଟ୍ ଅଟକଳ ଏବଂ ପ୍ରକୃତ ଅସୁଲି ମଧ୍ୟରେ ପାର୍ଥକ୍ୟ 2010-11ରେ ସର୍ବାଧିକ 21.01 କୋଟି ଟଙ୍କା ଥିବାବେଳେ ଅଣଟିକସ ରାଜସ୍ୱ କ୍ଷେତ୍ରରେ ଏହା 2013-14ରେ 113.52 କୋଟି ଟଙ୍କା ଥିଲା । ଅଣଟିକସ ରାଜସ୍ୱ କ୍ଷେତ୍ରରେ 2013-14ରେ ବିଏମସି ସମ୍ପତ୍ତିର ବିକ୍ରି ବ୍ୟବସ୍ଥା ଥିବାରୁ ବଜେଟ୍ ଅଟକଳରେ ବୃଦ୍ଧି ଘଟିଥିଲା ।

ବିଭାଗ ଦ୍ୱାରା ନିରୁପିତ ରାଜସ୍ୱ ଏବଂ କ୍ଷତିପୂରଣ ପ୍ରଦାନରେ ବୃଦ୍ଧି ଘଟିବାରୁ 2013-14 ଏବଂ 2014-15ରେ ପ୍ରକୃତ ଅସୁଲି ବଜେଟ୍ ଅଟକଳ ଠାରୁ ଅଧିକ ହୋଇଥିଲା । ଯାହାହେଉ, ଶୁଳ୍କ ଓ ବ୍ୟବହାରିକ ଭାର କ୍ଷେତ୍ରରେ ପ୍ରକୃତ ଅସୁଲି 61 ପ୍ରତିଶତ (2010-11ରେ 24.23 କୋଟି ଟଙ୍କା) ଏବଂ 56 ପ୍ରତିଶତ (2014-15ରେ 21.36 କୋଟି ଟଙ୍କା) କମ୍ ଥିଲା ।

ଉଭୟ ଟିକସ ଓ ଅଣଟିକସ କ୍ଷେତ୍ରରେ ପରିଯୋଜିତ ରାଜସ୍ୱ ଏବଂ ପ୍ରକୃତ ଅସୁଲି ମଧ୍ୟରେ ଥିବା ଅସଙ୍ଗତି ଦର୍ଶାଉଥିଲା ଯେ ଟିକସ ଜାମିନରେ ଭରସାଯୋଗ୍ୟ ଏବଂ ବ୍ୟାପକ ତଥ୍ୟ ନ ଥାଇ ଆକଳନ ପ୍ରସ୍ତୁତ କରାଯାଇ ଥିବାରୁ ବଜେଟ୍ ପ୍ରକ୍ରିୟା ଦୋଷଯୁକ୍ତ ଥିଲା । ଏତଦ୍‌ବ୍ୟତୀତ, ଗୃହ, ବ୍ୟବସାୟ, ପରିବାର ଏବଂ ସେବା ବ୍ୟବହାରକାରୀଙ୍କ ପ୍ରକୃତ ସଂଖ୍ୟାକୁ ବିଚାରକୁ ନେଇ ରାଜସ୍ୱ ଆଦାୟ କରିବାକୁ ଚେଷ୍ଟା କରାଯାଇ ନ ଥିଲା ଯାହା ପରବର୍ତ୍ତୀ ଅନୁକ୍ଷେପ ମାନଙ୍କର ଦର୍ଶାଯାଇଛି ।

4.1.7.2 ଦ୍ୱାର ଟିକସ (ଅକ୍ଟ୍ରୋଇ) ବଦଳରେ କମ୍ କ୍ଷତିପୂରଣ ପ୍ରାପ୍ତି

ଦ୍ୱାର ଟିକସ ସମସ୍ତ ପୌର ସଂସ୍ଥାମାନଙ୍କ ପାଇଁ ଆଭ୍ୟନ୍ତରୀଣ ଆୟର ଏକ ମୁଖ୍ୟ ଉତ୍ସ ଥିଲା ଯାହାକୁ ଡିସେମ୍ବର 1999ରେ ଉଚ୍ଚେଦ କରାଯାଇଥିଲା । ସମସ୍ତ ପୌର ସ୍ଥାନୀୟ ନିକାୟ ମାନଙ୍କୁ ବାର୍ଷିକ ବଜେଟ୍‌ରେ ବ୍ୟବସ୍ଥା କରି

ଦ୍ୱାରା ଟିକସ ବଦଳରେ କ୍ଷତିପୂରଣ (ନିରୁପିତ ରାଜସ୍ୱ) ପ୍ରଦାନ କରିବାକୁ ପ୍ରଥମ ରାଜ୍ୟ ଅର୍ଥ ଆୟୋଗ ଗୃହ ଓ ନଗର ଉନ୍ନୟନ ବିଭାଗକୁ ସୁପାରିଶ (2000-01) କରିଥିଲେ । ତୃତୀୟ ରାଜ୍ୟ ଅର୍ଥ ଆୟୋଗ (2010-15) ଉପରେ ଗୃହ ଓ ନଗର ଉନ୍ନୟନ ବିଭାଗ ଦ୍ୱାରା ନିଆଯାଇଥିବା କାର୍ଯ୍ୟାନୁଷ୍ଠାନ ବିବରଣୀରେ, ପାରା 3.2 (11) (କ) ଅନୁଯାୟୀ ସରକାର ପ୍ରବେଶ ଶୁଳ୍କ ଲାଗୁ ଏବଂ ଆଦାୟ କରୁଥିବା ପର୍ଯ୍ୟନ୍ତ ପୌର ସ୍ଥାନୀୟ ନିକାୟ ମାନଙ୍କୁ ଦ୍ୱାରା ଟିକସ ବଦଳରେ ବାର୍ଷିକ ଅନୁଦାନ ଦେବା ପାଇଁ ସ୍ଥିର କରିଥିଲେ । 2010-11ର ସଂଶୋଧିତ ଅଟକଳ (ଆରକ୍ଷ)ରେ ବ୍ୟବସ୍ଥା କରାଯାଇଥିବା ପରିମାଣ ଆଧାରକୁ ନେଇ ତାହା ପରବର୍ତ୍ତୀ ବର୍ଷରେ 10 ପ୍ରତିଶତ କରି ବୃଦ୍ଧି କରାଯାଇଥିଲା । ଏହି ବ୍ୟବସ୍ଥାରୁ କର୍ମଚାରୀ ମାନଙ୍କର ଆବଶ୍ୟକୀୟ ଦରମା ଏବଂ ପେନସନ୍ ଭରଣା କରାଯିବାର ଥିଲା ଏବଂ ଦରକାର ବେଳେ ପୌର ସ୍ଥାନୀୟ ନିକାୟ ଗୁଡ଼ିକ ମଧ୍ୟ ନିଜ ସମ୍ପର୍କ ଅନୁପୂରକ ଅନୁଦାନ ପ୍ରଦାନ କରୁଥିଲେ ।

ବିଏମ୍‌ସି ଦ୍ୱାରା ପ୍ରଦାନ କରାଯାଇଥିବା ତଥ୍ୟକୁ ଅନୁଶୀଳନ କରିବାରୁ ଦେଖାଗଲା ଯେ ଗୃହ ଓ ନଗର ଉନ୍ନୟନ ବିଭାଗ 2010-11ରେ ପ୍ରବେଶ ଶୁଳ୍କ ବାବଦରେ 47.39 କୋଟି ଟଙ୍କା ପ୍ରଦାନ କରିଥିଲେ । ଏହାକୁ ଆଧାରକୁ ନେଇ ଏବଂ ବାର୍ଷିକ 10 ପ୍ରତିଶତ ଅଭିବୃଦ୍ଧିକୁ ହିସାବକୁ ନେଇ 2011-12ରୁ 2015-16 ମଧ୍ୟରେ 318.24 କୋଟି ଟଙ୍କା ପାଇବାକୁ ଥିବା ବେଳେ ଗୃହ ଓ ନଗର ଉନ୍ନୟନ ବିଭାଗ 309.26 କୋଟି ଟଙ୍କା ପ୍ରଦାନ କରିଥିଲେ ଯାହାଫଳରେ କି ବିଏମ୍‌ସି 8.98 କୋଟି ଟଙ୍କା କମ୍ ପାଇଥିଲା ଯାହାକି ନିମ୍ନରେ **ସାରଣୀ-2**ରେ ଦର୍ଶାଯାଇଛି ।

ସାରଣୀ 2: ପ୍ରବେଶ ଶୁଳ୍କ ବଦଳରେ ବିଭାଗ ଦ୍ୱାରା ଦିଆଯାଇଥିବା କ୍ଷତିପୂରଣର ସର୍ବଶେଷ ବିବରଣୀ

(କୋଟି ଟଙ୍କାରେ)

ବର୍ଷ	ବାର୍ଷିକ ପ୍ରାପ୍ୟ			ଦିଆଯାଇଥିବା ପରିମାଣ	କମ୍ ପ୍ରାପ୍ୟ ପରିମାଣ
	ଆଧାର ପରିମାଣ	ପୂର୍ବ ବର୍ଷ ତୁଳନାରେ 10% ଅଭିବୃଦ୍ଧି	ବର୍ଷର ମୋଟ ପ୍ରାପ୍ୟ		
2011-12	47.39	4.74	52.13	48.68	3.45
2012-13	52.13	5.21	57.34	50.14	7.20
2013-14	57.34	5.73	63.07	80.43	(-)17.36
2014-15	63.07	6.31	69.38	75.45	(-)6.07
2015-16	69.38	6.94	76.32	54.56	21.76
ମୋଟ	289.31	28.93	318.24	309.26	8.98

(ଉତ୍ସ: ବିଏମ୍‌ସି ପ୍ରଦତ୍ତ ଏବଂ ଅତିରିକ୍ତ ଦ୍ୱାରା ସଂକଳିତ ତଥ୍ୟ)

ବିଏମ୍‌ସି ଦ୍ୱାରା ପ୍ରଦତ୍ତ ତଥ୍ୟରୁ ଦେଖାଗଲା ଯେ ଅଗଷ୍ଟ 2016 ସୁଦ୍ଧା 335 କର୍ମଚାରୀଙ୍କ ପେନସନ୍ ବାବଦରେ 4.25 କୋଟି ଟଙ୍କା ପ୍ରଦାନ କରିବାକୁ ଥିଲା । କମ୍ ପାଣ୍ଟି ପ୍ରାପ୍ତି ଉପରୋକ୍ତ ଦାୟିତ୍ୱ ନିର୍ବାହ ନ କରିବାର ଅନ୍ୟତମ କାରଣ ।

ଅତିଗ୍ରହ ମନ୍ତ୍ରଣାକୁ ଗ୍ରହଣ କରି ବିଏମ୍‌ସିର ଅତିରିକ୍ତ ଆୟୁକ୍ତ ଜିଏଲ୍ (ଅକ୍ଟୋବର 2016) ଯେ ବିଭାଗ ଠାରୁ ପାଇଥିବା ସ୍ୱତନ୍ତ୍ର ପାଣ୍ଟିରୁ ପେନସନ୍ ପ୍ରଦାନ କରାଯାଇଥିଲା । ପରନ୍ତୁ ଏକଥା ସତ୍ୟ ଯେ ଉକ୍ତ ପ୍ରସଙ୍ଗକୁ ବିଭାଗ ପାଖରେ ଉଠାଇବାରେ ବିଳମ୍ବ ଘଟିବାରୁ ପେନସନ୍ ଭୋଗୀମାନଙ୍କୁ ପେନସନ୍ ପ୍ରଦାନରେ ବିଳମ୍ବ ହୋଇଥିଲା ।

4.1.7.3 ବାର୍ଷିକ ମୂଲ୍ୟ ସଂଶୋଧିତ ନ ହେବାରୁ ରାଜସ୍ୱ କ୍ଷତି

ଓଡ଼ିଶା ପୌରପାଳିକା ଅଧିନିୟମ, 1950ର ଧାରା 146 ଅନୁଯାୟୀ ସରକାରଙ୍କ ଅନ୍ୟ କିଛି ନିର୍ଦ୍ଦେଶ ନଥିଲେ ନୂତନ ମୂଲ୍ୟାୟନ ଓ ନିର୍ଦ୍ଧାରଣ ତାଲିକା ପ୍ରତି ପାଞ୍ଚ ବର୍ଷରେ ଥରେ ପ୍ରସ୍ତୁତ ହେବା ଉଚିତ୍ । ଓଡ଼ିଶା ମହାନଗର ନିଗମ ଅଧିନିୟମର ଧାରା 693(3)ରେ ଥିବା ବ୍ୟବସ୍ଥା ଅନୁଯାୟୀ ଓଡ଼ିଶା ପୌରପାଳିକା ଅଧିନିୟମ ଅନୁସାରେ ଜାରି ହୋଇଥିବା ସମସ୍ତ ନିୟମାବଳୀ, ଉପବିଧି, ଆଦେଶନାମା, ନିର୍ଦ୍ଦେଶାବଳୀ, କ୍ଷମତା ଯାହାକି ଏହି ଅଧିନିୟମ ଜାରି ପୂର୍ବରୁ ବଳବତ୍ତର ଅଛି, ଯେ ପର୍ଯ୍ୟନ୍ତ ଏହି ଅଧିନିୟମ ଅନ୍ତର୍ଗତ ବ୍ୟବସ୍ଥା ସହିତ ଅସଙ୍ଗତ ହୋଇ ନଥିବ ସେ ପର୍ଯ୍ୟନ୍ତ ଏହି ଅଧିନିୟମ ଦ୍ୱାରା ପ୍ରତିସ୍ଥାପନ ହେବା ପୂର୍ବରୁ ନଗର ଗୁଡ଼ିକରେ ବଳପତ୍ତର ରହିବ । ଓଡ଼ିଶା ମହାନଗର ନିଗମ ଅଧିନିୟମର ଧାରା 694(3) ଅନୁସାରେ ମହାନଗର ନିଗମମାନଙ୍କ ଦ୍ୱାରା ଏହି ଅଧିନିୟମ

ଲାଗିବା ପୂର୍ବରୁ ଜାରି ହୋଇଥିବା ଟିକସ, ଶୁଳ୍କ, ଦେୟ ସେହି ମହାନଗର ନିଗମମାନଙ୍କ ଦ୍ୱାରା ଏହି ଅଧିନିୟମ ଅନୁସାରେ ଜାରି କରାଯାଇଛି ବୋଲି ବିବେଚନା କରାଯିବ ଏବଂ ଏହି ଅଧିନିୟମ ଅନୁସାରେ ସଂଶୋଧନ ରଦ୍ଦ କିମ୍ବା ନିଲମନ ହେବା ପର୍ଯ୍ୟନ୍ତ ବଳବତ୍ତର ରହିବ ।

ଗୃହ ଟିକସ ସମନ୍ୱୟ ନଥିପତ୍ର ଯାଞ୍ଚରୁ ଦେଖାଗଲା ଯେ ଭୁବନେଶ୍ୱର ପୌରପାଳିକା (ବର୍ତ୍ତମାନ ମହାନଗର ନିଗମ) ଗୃହର ବାର୍ଷିକ ମୂଲ୍ୟରେ ଏପ୍ରିଲ 1977 ମସିହାରେ ଶେଷ ଥର ପାଇଁ ସଂଶୋଧନ କରିଥିଲା ଏବଂ ବର୍ତ୍ତମାନ (ଅଗଷ୍ଟ 2016) ପର୍ଯ୍ୟନ୍ତ ତାହା ପୁନଃ ସଂଶୋଧିତ ହୋଇନାହିଁ । ଯଦିଓ ଓଡ଼ିଶା ମହାନଗର ନିଗମ ଅଧିନିୟମ 2003 ମସିହାରୁ ବଳବତ୍ତର ଅଛି, ବିଏମ୍‌ସି ଅଧିନରେ ଥିବା ଗୃହଗୁଡ଼ିକର ବାର୍ଷିକ ମୂଲ୍ୟ ଅଧିନିୟମ ଲାଗୁ ହେବାର 13 ବର୍ଷ ପରେ ମଧ୍ୟ ସଂଶୋଧନ କରାଯାଇ ନାହିଁ । ଅବଶ୍ୟ, ବିଏମ୍‌ସି ଗୃହର ବାର୍ଷିକ ମୂଲ୍ୟ ଉପରେ ସର୍ବାଧିକ 10 ପ୍ରତିଶତ ଗୃହ ଟିକସ ଲାଗୁ କରି ଆଦାୟ କରିବା ସହିତ ପ୍ରତିବର୍ଷ ଆଲୋକ ଟିକସ ବାବଦରେ ପାଞ୍ଚ ପ୍ରତିଶତ ଏବଂ ଶୌଚାଳୟ ଟିକସ ବାବଦରେ 2.5 ପ୍ରତିଶତ ଆଦାୟ କରୁଛି । ମୂଲ୍ୟାୟନ ଅଧିକାରୀ 2010-11 ବର୍ଷରେ 11ଟି ପୌର ସ୍ଥାନୀୟ ନିକାୟରେ ଥିବା ଗୃହର ବାର୍ଷିକ ମୂଲ୍ୟରେ ସଂଶୋଧନ କରିଥିବା ସ୍ଥଳେ ବିଏମ୍‌ସି କ୍ଷେତ୍ରରେ ଏହି ସଂଶୋଧନ ହୋଇନଥିଲା । ଏଗାରଟି ପୌର ସ୍ଥାନୀୟ ନିକାୟର ସଂଶୋଧିତ ହିଠାରେ ଥିବା ଗୃହର ବାର୍ଷିକ ମୂଲ୍ୟରେ ଶେଷ ସଂଶୋଧନର 1.57 ଗୁଣ (ଖୋର୍ଦ୍ଧା ପୌରପାଳିକା)ରୁ 29.28 ଗୁଣ (ବାଙ୍କି ବିଜ୍ଞାପିତ ଅଞ୍ଚଳ ପରିଷଦ) ବୃଦ୍ଧି ଘଟିଥିଲା ।

ଆୟୁକ୍ତ ଦର୍ଶାଇଲେ (ଜୁଲାଇ 2016) ଯେ ମାନ୍ୟବର ଉଚ୍ଚ ନ୍ୟାୟାଳୟଙ୍କ ନିର୍ଦ୍ଦେଶରେ (ଅଗଷ୍ଟ 2011) ବିଏମ୍‌ସି ପୁରୁଣା ଦରରେ ଗୃହ ଟିକସ ଆଦାୟ, ମୂଲ୍ୟାୟନ ଏବଂ ସଂଶୋଧନ ଜାରି ରଖିବ ।

ଅଥଚ ମାନ୍ୟବର ଉଚ୍ଚ ନ୍ୟାୟାଳୟ ଏକଥା ସ୍ପଷ୍ଟ କରିଛନ୍ତି ଯେ ଓଏମ୍‌ସି ଅଧିନିୟମର ଧାରା 694(3) ଏବଂ ଅଧ୍ୟାୟ XIII ରେ ଥିବା ବ୍ୟବସ୍ଥା ଅନୁସାରେ ସମ୍ପତ୍ତି କର ଲାଗୁ କରିବାକୁ ମହାନଗର ନିଗମର ପଥ ପରିଷ୍କାର ଅଟେ । ଏହି ପ୍ରସଙ୍ଗରେ ଗୃହ ଓ ନଗର ଉନ୍ନୟନ ବିଭାଗ ସ୍ପଷ୍ଟ କରିଛନ୍ତି (ଡିସେମ୍ବର 2012) ଯେ ଓଏମ୍‌ସି ଅଧିନିୟମ ଅନୁସାରେ ଟିକସ ସଂଶୋଧନ କଲେ ଏହା ମାନ୍ୟବର ଉଚ୍ଚ ନ୍ୟାୟାଳୟର ଆଦେଶକୁ ଉଲ୍ଲଙ୍ଘନ କରିବ ନାହିଁ । ଏହା ସତ୍ତ୍ୱେ, ବିଏମ୍‌ସି ଟିକସରେ ସଂଶୋଧନ କରି ନାହିଁ ।

ଏପରିକି ମାନ୍ୟବର ଉଚ୍ଚ ନ୍ୟାୟାଳୟଙ୍କର ଆଦେଶ ଏବଂ ଗୃହ ଓ ନଗର ଉନ୍ନୟନ ବିଭାଗର ନିର୍ଦ୍ଦେଶର ପାଞ୍ଚ ବର୍ଷ ପରେ ମଧ୍ୟ ଆଦେଶକୁ ବାତିଲ କରିବା କିମ୍ବା ଓଏମ୍‌ସି ଅଧିନିୟମର ଧାରା 694(3) କିମ୍ବା ଅଧ୍ୟାୟ XIII ଅନୁସାରେ ଟିକସ ଲାଗୁ କରିବା ପାଇଁ ବିଏମ୍‌ସି ମାର୍ଚ୍ଚ 2016 ସୁଦ୍ଧା କୌଣସି ପଦକ୍ଷେପ ନେଇନାହିଁ । ବରଂ, ବିଏମ୍‌ସି ପୁରୁଣା ଦରରେ ଗୃହ ଟିକସ ଆଦାୟ କରୁଛି ଯାହାପାଇଁ 64.05 କୋଟି ଟଙ୍କା କମ୍ ଅସୁଲି ହୋଇଛି ।

ଅତିରିକ୍ତ ଆୟୁକ୍ତ, ବିଏମ୍‌ସି ଆଶ୍ୱାସନା ଦେଲେ (ଅକ୍ଟୋବର 2016) ଯେ ଆବଶ୍ୟକୀୟ ଆଦେଶ ପାଇଁ ସେ ପ୍ରସଙ୍ଗଟିକୁ ସରକାରଙ୍କ ଦୃଷ୍ଟିକୁ ଆଣିବେ ।

4.1.7.4 ଶିକ୍ଷ ସଂସ୍ଥାଗୁଡ଼ିକର ଗୃହ ଟିକସ ମୂଲ୍ୟାଙ୍କନ ନ ହେବା

ଓଏମ୍‌ସି ଅଧିନିୟମର ଧାରା 131(1)(କ) ଅନୁସାରେ, ପୌରପାଳିକାମାନେ ପୌରାଞ୍ଚଳ ଅନ୍ତର୍ଗତ ଗୃହର ବାର୍ଷିକ ମୂଲ୍ୟ ଉପରେ ଗୃହ ଟିକସ ଲାଗୁ କରିପାରିବେ । ଶିକ୍ଷ ନୀତି ନିର୍ଦ୍ଧାରଣ (ଆଇପିଆର୍) 2001ର ଖଣ୍ଡ 18.6 ଏବଂ ଆଇପିଆର୍ 2007ର ଖଣ୍ଡ 16.5 ଅନୁସାରେ, ଯଦି ଶିକ୍ଷ ସଂସ୍ଥାଗୁଡ଼ିକ ଅଧିନିୟମରେ ସଂଶୋଧନ ଆଣି ସିଧାସଳଖ ନିଜେ କିମ୍ବା ବିଭାଗର ଅନୁମତି ନେଇ ଅନ୍ୟ ସଂସ୍ଥା ଦ୍ୱାରା ଶିକ୍ଷାଞ୍ଚଳର ଭିତ୍ତିଭୂମି ରକ୍ଷଣ ପାଇଁ ଅଙ୍ଗୀକାରବଦ୍ଧ ହୁଅନ୍ତି, ତେବେ ସେମାନେ ପୌରପାଳିକା ଏବଂ ଅନ୍ୟାନ୍ୟ ସ୍ଥାନୀୟ ଅଧିକାରୀଙ୍କ ଟିକସ ପ୍ରଣାଳୀରେ ଅନ୍ତର୍ଭୁକ୍ତ ନ ହୋଇ ସ୍ଥାନୀୟ ଶିକ୍ଷ ସଂଘ ଦ୍ୱାରା ପରିଚାଳିତ ହେବେ । ଗୃହ ଓ ନଗର ଉନ୍ନୟନ ବିଭାଗ ଏକ ନିର୍ଦ୍ଦେଶନାମା ଜାରି କରିଥିଲେ (ଏପ୍ରିଲ 2012) ଯେଉଁଥିରେ କି ଶିକ୍ଷାଞ୍ଚଳରେ ଥିବା ଶିକ୍ଷ ସଂସ୍ଥା ଗୁଡ଼ିକର ଗୃହ ଟିକସ ଆଦାୟ, ସେମାନଙ୍କୁ ଜମି ଆବଣ୍ଟନ ତାରିଖଠାରୁ 10 ବର୍ଷ ପର୍ଯ୍ୟନ୍ତ ସୁଗିତ ରଖାଯାଇଥିଲା ।

ବିଏମ୍‌ସିର ନଥିପତ୍ରର ସମୀକ୍ଷାରୁ ଜଣାଗଲା ଯେ ବିଏମ୍‌ସି ପରିସରରେ ଥିବା ଦୁଇଟି ଶିଳ୍ପାଞ୍ଚଳରେ 926ଟି ଶିଳ୍ପ (ଚନ୍ଦକା ଶିଳ୍ପାଞ୍ଚଳ: 382 ଏବଂ ମଞ୍ଜେଶ୍ୱର ଶିଳ୍ପାଞ୍ଚଳ: 544) କାର୍ଯ୍ୟ କରୁଛି । ମଞ୍ଜେଶ୍ୱର ଶିଳ୍ପାଞ୍ଚଳ କ୍ଷେତ୍ରରେ 544ଟି ଶିଳ୍ପରୁ 441³ଟି ଶିଳ୍ପରେ 10 ବର୍ଷର ସୁଗିତ ଅବଧି ପରେ ଗୃହ ଚିକିତ୍ସା ନିର୍ଦ୍ଧାରଣ କରିବାର ଥିଲା । ବିଏମ୍‌ସି ଏହି 441ଟି ଯୁନିଟ୍ ଉପରେ କର ନିର୍ଦ୍ଧାରଣ କରିବାକୁ କୌଣସି ପଦକ୍ଷେପ ନେଇ ନଥିଲା ଯଦ୍ୱାରା ମାର୍ଚ୍ଚ 2016 ସୁଦ୍ଧା 1.03 କୋଟି ଟଙ୍କା⁴ ରାଜସ୍ୱ କ୍ଷତି ହୋଇଥିଲା । ଚନ୍ଦକା ଶିଳ୍ପାଞ୍ଚଳ କ୍ଷେତ୍ରରେ ଇଡକୋ ଦ୍ୱାରା ଜମି ଆବେଦନ ଦିନ ଜଣା ନଥିବାରୁ ସୁଗିତ ସମୟ କିମ୍ବା ଗୃହ ଚିକିତ୍ସା ଧାର୍ଯ୍ୟ କରିବାର ଦିନ ହିସାବ କରାଯାଇ ପାରି ନଥିଲା ।

ଅତିରିକ୍ତ ଆୟୁକ୍ତ, ବିଏମ୍‌ସି ବ୍ୟକ୍ତ କଲେ (ଅକ୍ଟୋବର 2016) ଯେ ରାଜସ୍ୱ ବୃଦ୍ଧି ନିମିତ୍ତ ବିଏମ୍‌ସି ଇଡକୋ ସହିତ ଯୋଗାଯୋଗ କରୁଛି । ଅଥଚ 10 ବର୍ଷର ଚିକିତ୍ସାତ ଅବଧି ପରେ 441ଟି ଶିଳ୍ପସଂସ୍ଥା ଉପରେ କାର୍ଯ୍ୟକ୍ରିୟ ଗୃହ ଚିକିତ୍ସା ଲାଗୁ କରାଯାଇନା, ସେ ବିଷୟରେ ସେ ନୀରବ ଥିଲେ ।

4.1.7.5 ଗୃହ ଚିକିତ୍ସା ଅନିର୍ଦ୍ଧାରଣ ହେତୁ ରାଜସ୍ୱ କ୍ଷତି

ଓଡ଼ିଶା ପୌରପାଳିକା ଅଧିନିୟମର ଧାରା 131(1)(କ) ଅନୁଯାୟୀ, ପୌରପାଳିକା ଅନ୍ତର୍ଗତ ଗୃହଗୁଡ଼ିକର ବାର୍ଷିକ ମୂଲ୍ୟ ଉପରେ ପୌରପାଳିକା ଗୃହ ଚିକିତ୍ସା ଧାର୍ଯ୍ୟ କରି ପାରିବ । ସାଧାରଣ ପ୍ରଶାସନ ବିଭାଗର ଅଧିକାରୀ (ମେ 1998) ଅନୁସାରେ ବିଏମ୍‌ସି ଗୃହଗୁଡ଼ିକର ବାର୍ଷିକ ମୂଲ୍ୟ ନିର୍ଦ୍ଧାରଣ କରିଥାଏ ଯାହା ନିମ୍ନ ସାରଣୀରେ ଦର୍ଶାଯାଇଛି:

ସାରଣୀ 3: ବାର୍ଷିକ ମୂଲ୍ୟ ହିସାବ କରିବା ପାଇଁ ଅନୁସରଣ ହୋଇଥିବା ପ୍ରକ୍ରିୟାର ବିବରଣୀ

ଗୃହର ପ୍ରକାରଭେଦ	ପ୍ରଥମ ପଦକ୍ଷେପ	ଦ୍ୱିତୀୟ ପଦକ୍ଷେପ	ତୃତୀୟ ପଦକ୍ଷେପ
ଆବାସିକ	ଗୃହର ମେଜିଆ କ୍ଷେତ୍ରଫଳ ବର୍ଗ ମିଟର X 13.65 ଟଙ୍କା	ମରାମତି ଏବଂ ରକ୍ଷଣାବେକ୍ଷଣ ପାଇଁ 15 ପ୍ରତିଶତ ବିୟୁତ ହେବ	ଜମି ମୂଲ୍ୟର 0.5 ପ୍ରତିଶତ ଯୋଗ ହେବ
ବାଣିଜ୍ୟିକ	କୋଠାର ପୂର୍ବ ମୂଲ୍ୟ + ଜନସାମ୍ମୁ୍ୟ ଓ ବୈଦ୍ୟୁତିକ ସରଞ୍ଚାମ ମୂଲ୍ୟ	ପ୍ରଥମ ପଦକ୍ଷେପର ମୂଲ୍ୟର 7.5 ପ୍ରତିଶତ ନେବା	ଜମି ମୂଲ୍ୟର 0.5 ପ୍ରତିଶତ ଯୋଗ ହେବ
ଭଡ଼ା ସ୍ୱତ୍ତ୍ୱରେ ଥିବା ଆବାସିକ ଗୃହ	କୋଠାର ମାସିକ ଭଡ଼ା X 12	ମରାମତି ଏବଂ ରକ୍ଷଣାବେକ୍ଷଣ ପାଇଁ 15 ପ୍ରତିଶତ ବିୟୁତ ହେବ	ଜମି ମୂଲ୍ୟର 0.5 ପ୍ରତିଶତ ଯୋଗ ହେବ

(ଉତ୍ସ: ବିଏମ୍‌ସିର ନଥିପତ୍ର)

ବିଏମ୍‌ସିର 182ଟି ମୂଲ୍ୟାୟନ ନଥିପତ୍ର ଯାଞ୍ଚରୁ ଅତିର୍ଣ୍ଣ ଦେଖିଲା ଯେ, 175ଟି ଗୃହ କ୍ଷେତ୍ରରେ ଗୃହର ବାର୍ଷିକ ମୂଲ୍ୟ ନିର୍ଦ୍ଧାରଣ ବିଷୟରେ ବିଏମ୍‌ସି ସଂଶୋଧିତ ବେଞ୍ଚମାର୍କ ମୂଲ୍ୟକୁ ବିଚାରକୁ ନେଇ ନାହିଁ ଏବଂ ବୈଦ୍ୟୁତିକ ସ୍ଥାପନା ଖର୍ଚ୍ଚ ତଥା ଜନସାମ୍ମୁ୍ୟ ସରଞ୍ଚାମ ଖର୍ଚ୍ଚକୁ ଅନ୍ତର୍ଭୁକ୍ତ କରିନାହିଁ । ଏଥିପାଇଁ ଗୃହର ବାର୍ଷିକ ମୂଲ୍ୟାୟନ କମ୍ ହୋଇଥିଲା ଯାହାର ପରିମାଣ ସରୁପ ଗୃହ ଚିକିତ୍ସା ବାବଦରେ 28.36 ଲକ୍ଷ ଟଙ୍କାର କ୍ଷତି ହୋଇଥିଲା ।

ଅତିରିକ୍ତ ଆୟୁକ୍ତ, ବିଏମ୍‌ସି ଆଶ୍ୱାସନା ଦେଲେ (ଅକ୍ଟୋବର 2016) ଯେ ନୂତନ ବେଞ୍ଚମାର୍କ ମୂଲ୍ୟ ଅନୁସାରେ ଗୃହ ଚିକିତ୍ସା ନିର୍ଦ୍ଧାରଣ କରାଯିବ ।

4.1.8 ବିଜ୍ଞାପନ ଅଧିକାର

4.1.8.1 ବିଜ୍ଞାପନ ଚିକିତ୍ସର ଭୁଲ୍ ହିସାବ ଯୋଗୁଁ ରାଜସ୍ୱ କ୍ଷତି

ଓଡ଼ିଶା ମହାନଗର ନିଗମ ଅଧିନିୟମର ଧାରା 242(1) ଏବଂ 242(2) ଅନୁଯାୟୀ ବିଏମ୍‌ସି ଦ୍ୱାରା ଅଧିକୃତିତ ନିୟମ ଅନୁସାରେ, ନିଗମ ବିଜ୍ଞାପନ ଉପରେ ଚିକିତ୍ସା ଧାର୍ଯ୍ୟ କରିବ ।

³ ଔଦ୍ୟୋଗିକ ଭିତ୍ତିସଂରଚନା ଉନ୍ନୟନ ନିଗମ (ଇଡକୋ) ସେମାନଙ୍କୁ 1980 ରୁ 2005 ମଧ୍ୟରେ ଜମି ଆବେଦନ କରିଥିଲେ ।

⁴ କୋଠାର ମୂଲ୍ୟ ଉପଲବ୍ଧ ନ ଥିବାରୁ କେବଳ ଜମିର ବେଞ୍ଚମାର୍କ ମୂଲ୍ୟକୁ ନେଇ ହିସାବ କରାଯାଇଛି

ବିଏମ୍‌ସି ମେସର୍ସ ଟରେଣ୍ଟୁ ବିନା ଲିମିଟେଡ୍ ଅନୁମତିରେ ବେସରକାରୀ ସ୍ଥାନରେ ବିଜ୍ଞାପନ ପ୍ରଦର୍ଶନ ପାଇଁ 2011-12 ବର୍ଷଠାରୁ ବିଜ୍ଞାପନ ଟିକସ ଧାର୍ଯ୍ୟ କରୁଥିଲା ଏବଂ ଅସୁଲ କରୁଥିଲା। ପୂର୍ବ ବର୍ଷରେ ପ୍ରଦର୍ଶିତ ବିଜ୍ଞାପନର ସଂଖ୍ୟା ଓ ଆକାର ଆଧାରରେ ବିଏମ୍‌ସି 2015-16 ବର୍ଷ ପାଇଁ 69.03 ଲକ୍ଷ ଟଙ୍କା ଦାବି କରି ଫେବୃଆରୀରେ ନୋଟିସ୍ ପଠାଇଥିଲା। ସେହି ଦାବି ଅନୁସାରେ ଉକ୍ତ ସଂସ୍ଥା ମାର୍ଚ୍ଚ 2016ରେ 26 ଲକ୍ଷ ଟଙ୍କାର ବିଜ୍ଞାପନ ଟିକସ ଜମା କରିଥିଲା। ଅଡିଟ୍ ଦେଖିଲା ଯେ ହିସାବ ଚିଠା ଅନୁସାରେ, ସମୁଦାୟ ମୂଲ୍ୟାୟନ 80.54 ଲକ୍ଷ ଟଙ୍କା ହେବା ବଦଳରେ 69.03 ଲକ୍ଷ ଟଙ୍କା ଦାବୀ କରାଯାଇଥିଲା। ଏହିପରି, ମିଶାଣରେ 11.51 ଲକ୍ଷ ଟଙ୍କା ଭୁଲ୍ କରି ବିଏମ୍‌ସି ସେହି ପରିମାଣର ରାଜସ୍ୱ ଜମା ଆଦାୟ କରିଥିଲା।

ପୁନଶ୍ଚ, ଅକ୍ଟୋବର 2010ରୁ ସେପ୍ଟେମ୍ବର 2016 ମଧ୍ୟରେ ସରକାରୀ ଜାଗାରେ ବର୍ଗ ଫୁଟ୍ ପ୍ରତି ବାର୍ଷିକ 600 ଟଙ୍କାରୁ 1068 ଟଙ୍କା ଦରରେ ବିଜ୍ଞାପନ ପ୍ରଦର୍ଶନ କରିବା ପାଇଁ ପ୍ରତିଯୋଗିତାମୂଳକ ନିଲାମ ଦ୍ୱାରା ମେସର୍ସ ଟିମ୍ ଆଡ଼ମାର୍କ୍‌ଜୁ ଚୟନ କରାଯାଇଥିଲା।

ନଥିପତ୍ର ଯାଞ୍ଚ କରି ଅଡିଟ୍ ନିରୀକ୍ଷଣ କଲା ଯେ ଅନ୍ୟ ଚାରୋଟି ବିଜ୍ଞାପନ ସଂସ୍ଥା, ସରକାରୀ ସ୍ଥାନ ଯଥା ଯାତାୟତ ସଂକେତ ସ୍ଥଳ, ଯାତାୟତ ଛକ, ରାସ୍ତା ଉପରେ ଥିବା ଯୁନିପୋଲ୍⁵, ରେଳବାଇ ଜମି, ସରକାରୀ ଶିକ୍ଷାନୁଷ୍ଠାନ ଇତ୍ୟାଦିରେ ବିଜ୍ଞାପନ ପ୍ରଦର୍ଶନ କରୁଥିଲେ ଯଦିଓ ବିଏମ୍‌ସି ସେମାନଙ୍କୁ ଔପଚାରିକ ଅନୁମତି ପ୍ରଦାନ କରିନଥିଲା। ବିଏମ୍‌ସି ସେମାନଙ୍କ ଉପରେ ବେସରକାରୀ ବିଜ୍ଞାପନ ଦର (2010ରୁ 2016 ପର୍ଯ୍ୟନ୍ତ) ଅନୁସାରେ ବାର୍ଷିକ ବର୍ଗଫୁଟ୍ ପ୍ରତି 15 ଟଙ୍କାରୁ 140 ଟଙ୍କା ପର୍ଯ୍ୟନ୍ତ ଧାର୍ଯ୍ୟ କରିଥିଲା ଏବଂ ଆଦାୟ କରିଥିଲା।

ଟେଣ୍ଡର ଆହ୍ୱାନ କରି ବିଏମ୍‌ସି ସେମାନଙ୍କୁ ସରକାରୀ ସ୍ଥାନଗୁଡ଼ିକ ଆବେଦନ କରି ନଥିଲା କିମ୍ବା ଟେଣ୍ଡର ଦର ଅନୁସାରେ ସେମାନଙ୍କ ଠାରୁ ବିଜ୍ଞାପନ ଟିକସ ଦାବୀ କରିନଥିଲା। ମେସର୍ସ ଟିମ୍ ଆଡ଼ମାର୍କ୍‌ଜୁ ଟେଣ୍ଡର ଦ୍ୱାରା ପ୍ରଦାନ କରାଯାଇଥିବା ଦରରେ ବିଜ୍ଞାପନ ଟିକସ ଆଦାୟ କରିଥିଲେ, ଏହା 2011-12 ରୁ 2015-16 ପର୍ଯ୍ୟନ୍ତ 12.13 କୋଟି ଟଙ୍କା ଆୟ କରି ପାରିଥାନ୍ତା।

ଅତିରିକ୍ତ ଆୟୁକ୍ତ, ବିଏମ୍‌ସି ଅକ୍ଟୋବର 2016ରେ ଅଡିଟ୍ ମତ୍ତବ୍ୟକୁ ସାକାର କରିଥିଲେ।

4.1.8.2 ବିଜ୍ଞାପନ ସଂସ୍ଥାକୁ ଅନୁଚିତ୍ ଅନୁକମ୍ପାରୁ ରାଜସ୍ୱ କ୍ଷତି

ଭାରତ ସରକାରଙ୍କ ଯୋଜନା ଆୟୋଗ ଦ୍ୱାରା ନଭେମ୍ବର 2004ରେ ଜାରି ହୋଇଥିବା ସାମାଜିକ କ୍ଷେତ୍ର ପାଇଁ ସରକାରୀ ବେସରକାରୀ ଭାଗିଦାରୀ (ପିପିପି) ନିର୍ଦ୍ଦେଶନାମାର ଧାରା 2.2.3 ଅନୁସାରେ, ପିପିପିରେ ସୃଷ୍ଟି ହୋଇଥିବା ସମ୍ପତ୍ତିକୁ ରୁକ୍ଷି ସମାପ୍ତ ହେବା ପରେ ସରକାରକୁ ଫେରାଇବା ପ୍ରାବଧାନ ହେବା ଉଚିତ୍।

ବିଏମ୍‌ସି ବିଭିନ୍ନ ବିଜ୍ଞାପନ ସଂସ୍ଥାମାନଙ୍କୁ, 64ଟି ବର୍ଷ ରହଣୀସ୍ଥଳର ନିର୍ମାଣ ଓ ରକ୍ଷଣାବେକ୍ଷଣ ସହିତ ଲାଇସେନ୍ସ ଫିସ୍ ନେଇ 2008-09ରୁ 2013-14 ପର୍ଯ୍ୟନ୍ତ ପାଞ୍ଚ ବର୍ଷ ପାଇଁ ବିଜ୍ଞାପନ ଅଧିକାରର ଅନୁମତି ଦେଇଥିଲା। ଏଥିରୁ ରାସ୍ତା ବିସ୍ତାର ପାଇଁ 22ଟି ବର୍ଷ ରହଣୀସ୍ଥଳ ଭଙ୍ଗାଯାଇଥିଲା। ଅବଶିଷ୍ଟ 42ଟି ବର୍ଷ ରହଣୀ ସ୍ଥଳରୁ, ମେସର୍ସ ଟିମ୍ ଆଡ଼ମାର୍କ୍‌ଜୁ ଦିଆଯାଇଥିବା ଚାରୋଟି ବର୍ଷ ରହଣୀସ୍ଥଳର ଅଧିକାର ମାର୍ଚ୍ଚ 2014 ପର୍ଯ୍ୟନ୍ତ ବଳବତ୍ତର ରହିଥିଲା ଏବଂ ବଳଜା 38ଟି ବର୍ଷ ରହଣୀସ୍ଥଳକୁ ଅନ୍ୟାନ୍ୟ ବିଜ୍ଞାପନ ସଂସ୍ଥାମାନଙ୍କୁ ଦିଆଯାଇଥିଲା ଯାହାର ଲାଇସେନ୍ସ ମାର୍ଚ୍ଚ 2013 ପର୍ଯ୍ୟନ୍ତ ବଳବତ୍ତର ରହିଥିଲା।

ଅଡିଟ୍ ଦେଖିଲା କି ବିଏମ୍‌ସି ଟେଣ୍ଡର ଆହ୍ୱାନ ନ କରି କେବଳ ଦରଖାସ୍ତ ଗ୍ରହଣ କରିଆରେ ବର୍ଷ ରହଣୀସ୍ଥଳରେ ବିଜ୍ଞାପନ ପ୍ରଦର୍ଶନ କରିବା ପାଇଁ ବର୍ଗଫୁଟ୍ 60 ଟଙ୍କା ଦରରେ (ବେସରକାରୀ ଘର ଉପରେ ପ୍ରଦର୍ଶିତ ବିଜ୍ଞାପନର ପ୍ରୟୁଜ୍ୟ ମୂଲ୍ୟ) 2013-14 (38ଟି) ଏବଂ 2014-15 (42ଟି) ଅବଧି ପାଇଁ ରହଣୀସ୍ଥଳର

⁵ ଯୁନିପୋଲ୍ ଅତ୍ୟନ୍ତ ଉଚ୍ଚ ଖୁଣ୍ଟରେ ରଖାଯାଇଥିବା ଏକ ବୃହତ୍ ବିଜ୍ଞାପନ ଚିହ୍ନ

ଅନୁମତି ନବୀକରଣ କରିଥିଲା । 2015-16 ବର୍ଷରେ ମୂଲ୍ୟାୟନ, ବର୍ଗିଫୁଟ୍ ପ୍ରତି 250 ଟଙ୍କାକୁ ସଂଶୋଧନ କରାଯାଇଥିଲା ଏବଂ ତଦନୁସାରେ ଦାବି କରାଯାଇଥିଲା ।

ଏଥିରୁ ଦେଖାଗଲା ଯେ 2013-14ରୁ 2015-16 ଅବଧି ମଧ୍ୟରେ ସରକାରୀ ଜାଗାରେ ଟେଣ୍ଡର ମୂଲ୍ୟାୟନ ଲାଇସେନ୍ସ ଶୁଳ୍କ 600 ଟଙ୍କାରୁ 1068 ଟଙ୍କା ପ୍ରତି ବର୍ଗିଫୁଟ୍ ପର୍ଯ୍ୟନ୍ତ ସ୍ଥିର କରାଯାଇଥିଲା । ତେଣୁ ଟେଣ୍ଡର ଦର ବଦଳରେ ବେସରକାରୀ ଜାଗାରେ ବିଜ୍ଞାପନ ପାଇଁ ଉଦ୍ଦିଷ୍ଟ ଦର ଗ୍ରହଣ କରିବା ଦ୍ଵାରା ବିଏମ୍‌ସି 2013-14ରୁ 2015-16 ମଧ୍ୟରେ 2.23 କୋଟି ଟଙ୍କାର (ପରିଶିଷ୍ଟ-4.1) ରାଜସ୍ଵ କ୍ଷତି ସହିଥିଲା ।

ବିଏମ୍‌ସିର ଅତିରିକ୍ତ ଆୟୁକ୍ତ କହିଲେ (ଅକ୍ଟୋବର 2016) ଯେ ବୁକ୍ସର ସ୍ଥାୟୀ କମିଟିର ନିଷ୍ପତ୍ତି ଅନୁସାରେ ବସ୍ ରହଣୀ ସୁଲଗୁଡ଼ିକର ଟେଣ୍ଡର ଆହ୍ଵାନ କରାଯାଇଥିଲା ଏବଂ ସର୍ବୋଚ୍ଚ ମୂଲ୍ୟାଙ୍କିତ ନିବେଦକୁ ଅନୁମୋଦନ ଦିଆଯାଇଥିଲା ।

ଏହି ଉତ୍ତରଟି ଗ୍ରହଣୀୟ ନୁହେଁ ଯେହେତୁ ନୂଆ ଟେଣ୍ଡର ଆହ୍ଵାନ ବିନା ପରବର୍ତ୍ତୀ ବର୍ଷ ମାନଙ୍କରେ ବିଜ୍ଞାପନ ଅଧିକାରର ନବୀକରଣ କରାଯାଇଥିଲା ।

4.1.8.3 ପ୍ରଚଳିତ ପଦ୍ଧତିରୁ ବ୍ୟତିକ୍ରମ ପାଇଁ କମ୍ ଅସୁଲି

ବିନିୟମନ 2006ର ଧାରା 10(ଘ) ଅନୁଯାୟୀ ଯଦି କୌଣସି ବିଜ୍ଞାପନ ଟିକସ, ଦାବା ନୋଟିସ୍ ଦେଲା ପରେ ବି ନିର୍ଦ୍ଧାରିତ ସମୟ ମଧ୍ୟରେ ମିଳେ ନାହିଁ ସେହି ପ୍ରାପ୍ୟ ବକେୟା କର ହିସାବରେ ଆଦାୟ କରାଯିବ ଏବଂ ପ୍ରଦତ୍ତ ଅନୁମତି ବାତିଲ ହେଲା ବୋଲି ବୁଝାଯିବ । ବିଜ୍ଞାପନ ବିନିୟମନ 2015ର ଧାରା 41(3) ସହିତ ଓଏମ୍‌ସି ଅଧିନିୟମ ଅନୁଭାଗ 242(3) ଅନୁସାରେ ସେହି କର ଅଗ୍ରାମ ହିସାବରେ ବାର୍ଷିକ ପଇଠ କରାଯିବ କିମ୍ବା ନିଗମ ଦ୍ଵାରା ବିଭିନ୍ନ ସମୟରେ ସ୍ଥିର କରାଯାଇଥିବା କିଛି ଆକାରରେ ପଇଠ କରାଯିବ ।

ବେସରକାରୀ ସ୍ଥାନରେ ବିଜ୍ଞାପନ ପ୍ରଦର୍ଶନ କରିବା ପାଇଁ ଦାବି ସଂପର୍କିତ ନଥିପତ୍ରର ସମାକ୍ଷାରୁ ଦେଖାଗଲା ଯେ ବିଏମ୍‌ସି 57ଟି ବିଜ୍ଞାପନ ସଂସ୍ଥାକୁ ସେମାନଙ୍କ ଦ୍ଵାରା ଉଦ୍‌ଧୃତ ବିଜ୍ଞାପନ ପାଇଁ ମାର୍ଚ୍ଚ 2016ରେ 4.45 କୋଟି ଟଙ୍କାର ଦାବା ପଠାଇଥିଲା । ଅଡିଟ୍ ଦେଖିଲା ଯେ 10ଟି ସଂସ୍ଥା ସମ୍ପୂର୍ଣ୍ଣ ଦେୟ ପ୍ରଦାନ କରିଥିବା ବେଳେ 15ଟି ସଂସ୍ଥା ଆଂଶିକ ପଇଠ କରିଥିଲେ ଏବଂ 32ଟି ସଂସ୍ଥା ଆଦୌ ଦେୟ ଦେଇନଥିଲେ । ଏହି ସନ୍ଦର୍ଭରେ ଅଡିଟ୍ ଦେଖିଲା ଯେ 2015-16ରେ ଜାରି ହୋଇଥିବା 4.45 କୋଟି ଟଙ୍କାର ଦାବାରୁ ବିଏମ୍‌ସି କେବଳ 1.18 କୋଟି ଟଙ୍କା ଆଦାୟ କରିଥିଲା ଯଦ୍ଵାରା 3.27 କୋଟି ଟଙ୍କାର (ପରିଶିଷ୍ଟ-4.2) ରାଜସ୍ଵ ଅବରୋଧ ହୋଇ ରହିଥିଲା । ଏହାସତ୍ତ୍ଵେ ବିଏମ୍‌ସି ଅଡିଟ୍ ସରିବା ପର୍ଯ୍ୟନ୍ତ (ଅଗଷ୍ଟ 2016) ବଳକା ରାଶି ଆଦାୟ କରିବା ପାଇଁ କୌଣସି ପଦକ୍ଷେପ ନେଇ ନଥିଲା ।

ପ୍ରସ୍ଥାନ ସମ୍ମିଳନୀରେ (ନଭେମ୍ବର 2016) ଅତିରିକ୍ତ ଆୟୁକ୍ତ ଏହି କମ୍ ଅସୁଲିର ତଥ୍ୟକୁ ସ୍ଵୀକାର କରିଥିଲେ ।

4.1.8.4 ବିଜ୍ଞାପନ ଟିକସର କମ୍ ଅସୁଲିରୁ ରାଜସ୍ଵ କ୍ଷତି

ବିଏମ୍‌ସିର ପାଞ୍ଚଟି କ୍ଷେତ୍ରରେ ବିଜ୍ଞାପନ ପ୍ରଦର୍ଶିତ କରିବା ପାଇଁ ମେସର୍ସ ଟିମ୍ ଆଡ଼ମାର୍କ୍ ସହିତ 30 ସେପ୍ଟେମ୍ବର 2017ରୁ 01 ଅକ୍ଟୋବର 2014 ପର୍ଯ୍ୟନ୍ତ ତିନି ବର୍ଷ ପାଇଁ ମାସିକ 1.09 କୋଟି ଟଙ୍କା ମୂଲ୍ୟରେ ବୁକ୍ସ ହୋଇଥିଲା । ବୁକ୍ସ ସର୍ଭର ଧାରା 28 ଅନୁସାରେ ରାସ୍ତାର ମରାମତି, ରକ୍ଷଣାବେକ୍ଷଣ, ସଂପ୍ରସାରଣ କିମ୍ବା ଅନ୍ୟ କୌଣସି ଉଦ୍ଦେଶ୍ୟରେ, ଯଦି ବିଜ୍ଞାପନ ଇଲାକାକୁ ଜନସାଧାରଣରେ ପାଇଁ କିମ୍ବା ଅନ୍ୟ କୌଣସି କାରଣ ପାଇଁ ହଟାଇବାକୁ ପଡ଼େ, ତେବେ ସେହି ଜାଗା ବଦଳରେ ଆନୁମାନିକ ସମାନ ସମ୍ଭାବ୍ୟତା ଥିବା ଏକ ବିକଳ୍ପ ପାଖାପାଖି ସ୍ଥାନ ମେସର୍ସ ଟିମ୍ ଆଡ଼ମାର୍କ୍‌କୁ ଯଥୋଚିତ୍ ସମୟ ମଧ୍ୟରେ କ୍ଷମତାପନ୍ନ ଅଧିକାରୀଙ୍କ ଅନୁମୋଦନ କ୍ରମେ ଆବଶ୍ୟକ କରାଯିବ । ଅଥଚ, ଅଡିଟ୍ ଏହା ଦେଖିଲା ଯେ:

- ବୁଦ୍ଧି ଅନୁଯାୟୀ ପୂର୍ବାଞ୍ଚଳର ସମୁଦାୟ ବିଜ୍ଞାପନ କ୍ଷେତ୍ର 16,320 ବର୍ଗଫୁଟ୍ ଥିଲା। ପୂର୍ବାଞ୍ଚଳରେ ରସୁଲଗଡ଼ଠାରୁ ସାମନ୍ତରାପୁର ପର୍ଯ୍ୟନ୍ତ ରାସ୍ତାର ପ୍ରଶସ୍ତାକରଣ ପାଇଁ ଫେବୃଆରୀ 2015ରେ 9056 ବର୍ଗଫୁଟର ବିଜ୍ଞାପନ ଭଙ୍ଗାଗଲା। ଭଙ୍ଗାଯାଇଥିବା କ୍ଷେତ୍ର ବଦଳରେ ସଂସ୍ଥାକୁ କୌଣସି ସମାନ ସମ୍ଭାବ୍ୟତା ଥିବା ବିକଳ ଅଞ୍ଚଳ ଆବଶ୍ୟକ କରାଯାଇ ନଥିଲା। ବିଏମ୍‌ସି ସେହି ଅଞ୍ଚଳରେ ଥିବା ବିଜ୍ଞାପନ/ ବୁଲେଟିନ୍/କିଓସ୍କ୍ ପାଇଁ ଲାଇସେନ୍ସ ଶୁଳ୍କ ପଇଠ କରିବା ପାଇଁ ଏପ୍ରିଲ 2015ରେ ନିର୍ଦ୍ଦେଶ ଦେଲା। ତେଣୁ ସେହି ସଂସ୍ଥା ଅବଶିଷ୍ଟ ଅଞ୍ଚଳରେ 7264 ବର୍ଗଫୁଟର ଲାଇସେନ୍ସ ଶୁଳ୍କ ଦେବା ପାଇଁ ଉତ୍ତରଦାୟୀ। ତଥାପି ସେ ସଂସ୍ଥା ଜାନୁଆରୀ 2015ରୁ ମାର୍ଚ୍ଚ 2016 ପର୍ଯ୍ୟନ୍ତ 1.06 କୋଟି ଟଙ୍କାର ପ୍ରାପ୍ୟ ଦେଇନଥିଲା ଏବଂ ବିଜ୍ଞାପନ ପ୍ରଦର୍ଶନ ଜାରି ରଖିଥିଲା। ବିଏମ୍‌ସି ଉକ୍ତ ସଂସ୍ଥାଠାରୁ ପ୍ରାପ୍ୟ ଆଦାୟ କରିବା ପାଇଁ କୌଣସି ପଦକ୍ଷେପ ନେଇ ନଥିଲା।
- ସେହିପରି ଦକ୍ଷିଣ ଏବଂ ମଧ୍ୟାଞ୍ଚଳରେ ମାଷ୍ଟର କ୍ୟାଣ୍ଟିନ୍‌ଠାରୁ ଶିଶୁଭବନ ପର୍ଯ୍ୟନ୍ତ ରାସ୍ତାର ଭୂତଳରାସ୍ତା ନିର୍ମାଣ ପାଇଁ ଡିସେମ୍ବର 2015ରେ ସଂସ୍ଥାକୁ ବିଜ୍ଞାପନ ସ୍ଥାନାନ୍ତରଣ ପାଇଁ ନିର୍ଦ୍ଦେଶ ଦେଲେ। ସଂସ୍ଥା ଜାନୁଆରୀ 2016ରେ ବିଜ୍ଞାପନ ସ୍ଥାନାନ୍ତରଣ କଲା। ବିଏମ୍‌ସି ବିଜ୍ଞାପନ ସ୍ଥାନାନ୍ତରଣ କରିବା ପାଇଁ କୌଣସି ସମାନ ସମ୍ଭାବ୍ୟତା ଥିବା ବିକଳ ଅଞ୍ଚଳ ଆବଶ୍ୟକ କଲା ନାହିଁ। ସଂସ୍ଥା ସେହି କ୍ଷେତ୍ରରେ ଜାନୁଆରୀ 2016 ପର୍ଯ୍ୟନ୍ତ ବିଜ୍ଞାପନ ପ୍ରଦର୍ଶନ କରିଥିବା ସତ୍ତ୍ୱେ ଡିସେମ୍ବର 2015 ଏବଂ ଜାନୁଆରୀ 2016 ମାସ ପାଇଁ ସ୍ଥାନାନ୍ତରଣ ବିଜ୍ଞାପନ ବାବଦରେ 37.28 ଲକ୍ଷ ଟଙ୍କା ବିୟୁତ କରି 79.46 ଲକ୍ଷ ଟଙ୍କା ଲାଇସେନ୍ସ ଶୁଳ୍କ ଜମା କରିଥିଲା ଯାହାଫଳରେ ଉକ୍ତ ରାଶି ମୂଲ୍ୟର କମ୍ ଶୁଳ୍କ ଅସୁଲ ହୋଇଥିଲା।

ଅତିରିକ୍ତ ଆୟୁକ୍ତ, ବିଏମ୍‌ସି କହିଲେ (ଅକ୍ଟୋବର 2016) କି ଯେହେତୁ ଉପଯୁକ୍ତ ବିକଳ କ୍ଷେତ୍ର ମିଳିଲା ନାହିଁ, ସଂସ୍ଥା ରାସ୍ତା ପ୍ରଶସ୍ତାକରଣ ପାଇଁ ଭଙ୍ଗାଯାଇଥିବା ଅଞ୍ଚଳ ବାଦ୍ ଦେଇ ସମାନୁପାତୀ ରାଶି ପଇଠ କରିଥିଲା। ତଥାପି ବିଏମ୍‌ସି ଏବଂ ସେହି ସଂସ୍ଥା ମଧ୍ୟରେ ଆଦାନପ୍ରଦାନ ହୋଇଥିବା ପତ୍ରକୁ ଜଣାଗଲା ଯେ ଜାନୁଆରୀ 2016ରେ ବିଜ୍ଞାପନ ଭଙ୍ଗାଯାଇଥିଲା। ତେଣୁ ଜାନୁଆରୀ 2016 ପର୍ଯ୍ୟନ୍ତ ବିଜ୍ଞାପନ ରହିଥିଲା ଏବଂ ତା ପାଇଁ ସେ ସଂସ୍ଥା ଟିକସ ଦେବା ଉଚିତ୍ ।

4.1.8.5 ବିଜ୍ଞାପନ ଅବଧି ପୂର୍ବରୁ ବୁଦ୍ଧିନାମା ବାଟିଲ କରାଯିବାରୁ ରାଜସ୍ୱ ହାନି

ବୁଦ୍ଧିନାମାର ଧାରା 43 ଅନୁସାରେ, ଟିମ୍ ଆଡ଼ମାର୍କ 90 ଦିନ ଲିଖିତ ନୋଟିସ୍ ଦେଇ କୌଣସି ଆବଶ୍ୟକ କ୍ଷେତ୍ର ସମର୍ପଣ କରିପାରେ କିନ୍ତୁ ସର୍ତ୍ତ ଏହି କି କୌଣସି ସମର୍ପଣ ବିଜ୍ଞାପନ ବୁଦ୍ଧିନାମା ଅବଧିର ପ୍ରଥମ ନଅ ମାସ ମଧ୍ୟରେ ଗ୍ରହଣୀୟ ନୁହେଁ ଏବଂ ସମର୍ପଣ ବିଜ୍ଞାପନ ପାଇବା ଦିନ ବିଜ୍ଞାପନ ଅବଧି ସମେତ ସେ ପର୍ଯ୍ୟନ୍ତ ସମସ୍ତ ଦେୟ ଯଦି ପଇଠ ହୋଇ ନ ଥାଏ, ତେବେ ସମର୍ପଣ ବିଜ୍ଞାପନ ବୈଧ ଧରାଯିବନାହିଁ।

ନଥିପତ୍ରର ସମୀକ୍ଷାରୁ ଦେଖାଗଲା ଯେ ଟିମ୍ ଆଡ଼ମାର୍କ ପଶ୍ଚିମାଞ୍ଚଳର ଲାଇସେନ୍ସ ଶୁଳ୍କ ଜାନୁଆରୀ 2015ରୁ ଛାଡ଼ କରିବା ପାଇଁ ମାର୍ଚ୍ଚ 2015ରେ ଅନୁରୋଧ କରିଥିଲା ଏବଂ ବେପାରରେ କ୍ଷତି ହେଉଥିବାରୁ ବୁଦ୍ଧିନାମାରୁ ଓହରିଯିବା ପାଇଁ ଦରଖାସ୍ତ କଲା। ଯେହେତୁ ବୁଦ୍ଧିର ନଅ ମାସ ପୂରି ନ ଥିଲା ବିଏମ୍‌ସି ତାର ପ୍ରସ୍ତାବ ଗ୍ରହଣ କଲା ନାହିଁ। ପରବର୍ତ୍ତୀକାଳରେ, ବିଏମ୍‌ସି ଉକ୍ତ ସଂସ୍ଥାକୁ ମେ 2015 ପର୍ଯ୍ୟନ୍ତ ବକେୟା ରାଶି ବାବଦକୁ 81 ଲକ୍ଷ ଟଙ୍କା ପଇଠ କରିବା ପାଇଁ ଅନୁଦେଶ ଦେବା ସହିତ 1 ଜୁନ୍ 2015 ଠାରୁ ବୁଦ୍ଧିକୁ ସମାପ୍ତ କରିଥିଲା। ସେ ସଂସ୍ଥା ଦୁଇ ଥରରେ 36.20 ଲକ୍ଷ ଟଙ୍କା ପଇଠ କରିଥିଲା। ବଳକା ରାଶି ବାବଦକୁ 44.80 ଲକ୍ଷ ଟଙ୍କା ନା ସେ ସଂସ୍ଥା ପଇଠ କରିଥିଲା ନା ବିଏମ୍‌ସି ଉକ୍ତ ରାଶିର ଅସୁଲି ପାଇଁ କୌଣସି ପଦକ୍ଷେପ ନେଇଥିଲା। ପୁନଶ୍ଚ, ବୁଦ୍ଧି ଅନୁସାରେ 12 ମାସ ପୂର୍ବରୁ ଆବଶ୍ୟକ କ୍ଷେତ୍ରର ସମର୍ପଣ ହୋଇ ପାରିବ ନାହିଁ। ତଥାପି ବୁଦ୍ଧିର ମାତ୍ର ଆଠ ମାସ ପରେ ବିଏମ୍‌ସି ବୁଦ୍ଧି ବାଟିଲ କରିବା ବେନିୟମ ଅଟେ ଏବଂ ଏଥିଯୋଗୁଁ ବିଜ୍ଞାପନ ଟିକସ ବାବଦକୁ 64.80 ଲକ୍ଷ ଟଙ୍କାର⁶ କ୍ଷତି ହେଲା।

⁶ 64.80 ଲକ୍ଷ ଟଙ୍କା = ମାସିକ 16.20 ଲକ୍ଷ ଟଙ୍କା ଚାରି ମାସ ପାଇଁ (ଜୁନ୍‌ରୁ ସେପ୍ଟେମ୍ବର 2015)

ପ୍ରସ୍ଥାନ ସମ୍ମିଳନୀରେ ଅତିରିକ୍ତ ଆୟୁକ୍ତ ଜିଲ୍ଲା (ଅକ୍ଟୋବର 2016) ଯେ ସଂସ୍ଥାର ବେପାରରେ କ୍ଷତି ହେଉଥିବା ସଂକ୍ରାନ୍ତୀୟ ଅନୁରୋଧ ଯୋଗୁଁ ତୁଚ୍ଛିତ ସମାପ୍ତ କରାଯାଇଥିଲା । ଏହି ଉତ୍ତର ଗ୍ରହଣୀୟ ନୁହେଁ ଯେହେତୁ ତୁଚ୍ଛିତନାମାର ସର୍ତ୍ତ ବିରୁଦ୍ଧରେ ତୁଚ୍ଛିତ ସମାପ୍ତ ସମାପନ କରାଯାଇଥିଲା ।

4.1.8.6 ବିପିଟିଏସ୍‌ଏଲ୍ ବସ୍‌ରେ ଅନୁକୃତ ବିଜ୍ଞାପନ ପାଇଁ ରାଜସ୍ୱ କ୍ଷତି

ବିଜ୍ଞାପନ ବିନିୟମନ 2006ର ଧାରା 3 ଅନୁସାରେ ଆୟୁକ୍ତଙ୍କ ବିନା ଅନୁମତିରେ କୌଣସି ଯାନ, ବିଜ୍ଞାପନ ପ୍ରଦର୍ଶିତ କରି ପାରିବେ ନାହିଁ ଏବଂ ଧାରା 10(କ) ଅନୁଯାୟୀ, ବିଜ୍ଞାପନ ପ୍ରଦର୍ଶନ କରିବାକୁ ଇଚ୍ଛୁକ କୌଣସି ବ୍ୟକ୍ତି 10 ଟଙ୍କା ଜମା କରି ଅନୁମତି ପାଇଁ ତାଙ୍କୁ ଦରଖାସ୍ତ କରିବେ । ଧାରା 11 ଅନୁସାରେ ଯାନବାହାନରେ ବିଜ୍ଞାପନ ପ୍ରଦର୍ଶନ କରିବା ପାଇଁ ବର୍ଷକୁ ପ୍ରତି ବର୍ଷପୁର୍ ପାଇଁ 30 ଟଙ୍କା ଦେବାକୁ ପଡ଼ିବ ଯାହାକୁ ଫେରୁଆରୀ 2015ରେ 10,000 ଟଙ୍କାକୁ ସଂଶୋଧିତ କରାଯାଇଥିଲା । ଧାରା 12 ଅନୁସାରେ ସେହି ଇଚ୍ଛୁକ ବ୍ୟକ୍ତି ଲାଇସେନ୍ସଧାରୀ ବିଜ୍ଞାପନକାରୀ ହିସାବରେ ନାମାଙ୍କିତ ହେବେ ଏବଂ ବର୍ଷକୁ 15,000 ଟଙ୍କା ଶୁଳ୍କ ପଇଠ କରିବେ ।

ଭୁବନେଶ୍ୱର ପୁରୀ ପରିବହନ ସେବା ଲିମିଟେଡ୍ (ବିପିଟିଏସ୍‌ଏଲ୍) ଏକ କମ୍ପାନୀ ଯାହାକି କମ୍ପାନୀ ଅଧିନିୟମ, 1956 ପରିସରରେ ଅନ୍ତର୍ଭୁକ୍ତ । ଉକ୍ତ କମ୍ପାନୀ ଭୁବନେଶ୍ୱର ଏବଂ ପୁରୀ ସହରରେ ସାର୍ବଜନୀନ ବସ୍ ଚଳାଚଳ ପାଇଁ ମେସର୍ସ ଡ୍ରାମ୍ ଟିମ୍ ସର୍ଭିସ୍ (ପରିଚାଳକ) ସହିତ ଅଗଷ୍ଟ 2010ରେ ଏକ ତୁଚ୍ଛିତ ସାକ୍ଷର କରିଥିଲା । ତୁଚ୍ଛିତନାମାର ଧାରା 5.1(xii) ଅନୁସାରେ ପରିଚାଳକ ଦ୍ୱାରା ପରିଚାଳିତ ବସ୍ ଗୁଡ଼ିକର ବିପିଟିଏସ୍‌ଏଲ୍ ବିଜ୍ଞାପନ ଅଧିକାର ପ୍ରୟୁକ୍ତ ବିଜ୍ଞାପନ ନିୟମ ଓ ବିନିୟମନ ଅନୁସାରେ ପାଇବେ ।

ସାଧାରଣ ପରିଚାଳକ, ବିପିଟିଏସ୍‌ଏଲ୍ ଦ୍ୱାରା ଉପଲବ୍ଧ ସୂଚନାକୁ ଅତିକ୍ରମ କରି ଦେଖିଲା ଯେ 2011-12ରୁ 2014-15 ଅବଧି ମଧ୍ୟରେ ପରିଚାଳକ 111ଟି ବସ୍‌ରେ ବିଜ୍ଞାପନ ପ୍ରଦର୍ଶିତ କରିଥିଲା । ତଥାପି, ବିପିଟିଏସ୍‌ଏଲ୍ ସେହି ବସ୍‌ରେ ବିଜ୍ଞାପନ ପ୍ରଦର୍ଶନ କରିବା ପାଇଁ ବିଏମ୍‌ସି ଠାରୁ କୌଣସି ଅନୁମତି କିମ୍ବା ଲାଇସେନ୍ସ ହାସଲ କରି ନଥିଲା ଏବଂ 2011ରୁ 2015 ମଧ୍ୟରେ ବିଜ୍ଞାପନ ଶୁଳ୍କ ବାବଦରେ 10.59 ଲକ୍ଷ ଟଙ୍କା ପ୍ରଦାନ କରିନଥିଲା ।

ବିଏମ୍‌ସିର ଅତିରିକ୍ତ ଆୟୁକ୍ତ ଆଶ୍ୱାସନା ଦେଲେ (ଅକ୍ଟୋବର 2016) ଯେ ଆୟୁକ୍ତଙ୍କ ଠାରୁ କାର୍ଯ୍ୟାତ୍ମକ ଅନୁମୋଦନ ପାଇଁ ପଦକ୍ଷେପ ନିଆଯିବ ଏବଂ ବିପିଟିଏସ୍‌ଏଲ୍ ଠାରୁ 10.59 ଲକ୍ଷ ଟଙ୍କା ଆଦାୟ କରାଯିବ ।

4.1.9 ବାଣିଜ୍ୟ ଲାଇସେନ୍ସ

ଓଡ଼ିଶା ମହାନଗର ନିଗମ ଅଧିନିୟମର ଧାରା 24(viii) ଅନୁସାରେ ଆକ୍ରାମକ ଏବଂ ବିପଦପୂର୍ଣ୍ଣ ବ୍ୟାପାର ପାଇଁ ଅଧିନିୟମ କରିବାକୁ ପ୍ରାବଧାନ କରିବା ନିଗମର ଅନିର୍ବାହ୍ୟ କର୍ତ୍ତବ୍ୟ ଅଟେ । ତଦନୁସାରେ, ବିଏମ୍‌ସି ଆକ୍ରାମକ ଏବଂ ବିପଦପୂର୍ଣ୍ଣ ବ୍ୟାପାର ଅଧିନିୟମ 2006 ଅଧିକୃତ କରିଥିଲା । ଏହି ଅଧିନିୟମର ଚତୁର୍ଥ ଅଂଶରେ ବିନା ଲାଇସେନ୍ସରେ କୌଣସି ପରିସର ମଧ୍ୟରେ କିମ୍ବା ଉପରେ ନ ହୋଇପାରୁଥିବା ବ୍ୟାପାର ସମ୍ପର୍କିତ ବାଣିଜ୍ୟ/କାର୍ଯ୍ୟବିଧି/ପରିଚାଳନା ଅର୍ତ୍ତଭୁକ୍ତ ।

ବିଏମ୍‌ସିରେ ବାଣିଜ୍ୟ ଲାଇସେନ୍ସ ଉପରେ ନିମ୍ନ ଅବଲୋକନମାନ ଦିଆଗଲା ।

4.1.9.1 ବାଣିଜ୍ୟ ଲାଇସେନ୍ସରେ ନବୀକରଣ/ଜୋରିମାନା ଲାଗୁ ନ ହେବାରୁ ରାଜସ୍ୱ କ୍ଷତି

ବିନିୟମନର ଧାରା 5(1) ଅନୁସାରେ, ଆୟୁକ୍ତ ଦରଖାସ୍ତ ପାଇସାରିବା ପରେ, ଯାହା ଉଚିତ୍ ମନେ କରିବେ ଯାଞ୍ଚ କରି ଲାଇସେନ୍ସ ପ୍ରଦାନ କରିବେ । ଧାରା 6 ଅନୁସାରେ ପ୍ରତି ଲାଇସେନ୍ସର ବୈଧତା କାରି ହୋଇଥିବା ବର୍ଷର 31 ମାର୍ଚ୍ଚ ଯାଏଁ ରହିବ ଏବଂ ବୈଧତା ସରିବାର ଏକ ମାସ ମଧ୍ୟରେ ତାହା ନବୀକରଣ କରାଯିବ । ଯଦି କୌଣସି ଲାଇସେନ୍ସଧାରୀ ବ୍ୟକ୍ତି ନିର୍ଦ୍ଧାରିତ ଏକ ମାସ ମଧ୍ୟରେ ଲାଇସେନ୍ସ ନବୀକରଣ କରିବାରେ ବିଫଳ ହୁଏ

ତେବେ ସେ ପ୍ରତ୍ୟେକ ପରବର୍ତ୍ତୀ ମାସର ବିଳମ୍ବ ପାଇଁ ଲାଇସେନ୍ସ ଶୁଳ୍କର ପାଞ୍ଚ ପ୍ରତିଶତ ଅଧିକାର ଦେବାକୁ ପଡ଼ିବ । ଉପରୋକ୍ତ ସର୍ତ୍ତର ଅନୁଯାୟୀ ନିମନ୍ତେ ଆୟୁକ୍ତ ଲାଇସେନ୍ସଧାରୀଙ୍କୁ ବ୍ୟକ୍ତିଗତ ଶୁଣାଣୀ ପାଇଁ ଏକ ସୁଯୋଗ ଦେଇ ତାର ଲାଇସେନ୍ସକୁ ରଦ୍ଦ କରିବେ କିମ୍ବା ନିଲମ୍ବିତ କରିବେ ।

ବିଏମ୍‌ସି ଦ୍ୱାରା ଜାରି ହୋଇଥିବା ବାଣିଜ୍ୟ ଲାଇସେନ୍ସର ତଥ୍ୟାଧାରର ସମୀକ୍ଷାରୁ ଜଣାଗଲା ଯେ, ମାର୍ଚ୍ଚ 2016 ସୁଦ୍ଧା ବିଦ୍ୟମାନ 21,644 ବ୍ୟବସାୟୀଙ୍କ ମଧ୍ୟରୁ 16,719 ଜଣ ବ୍ୟବସାୟୀ 2011ରୁ 2016 ମଧ୍ୟରେ ପଞ୍ଜୀକୃତ ହୋଇଥିଲେ । ଅତିରିକ୍ତ ସ୍ତରବିନିୟମିତ ଅନିୟତ ନମୁନାସଂଗ୍ରହ ମାଧ୍ୟମରେ ମନୋନୀତ 502 ଅଭିଲେଖ ଯାଞ୍ଚ କରି ଦେଖିଲା ଯେ 58 ଜଣ ବ୍ୟବସାୟୀ ନିୟମିତ ଭାବରେ ଲାଇସେନ୍ସ ଶୁଳ୍କ ଦେଇଥିଲେ, ଯେତେବେଳେ କି 444 ଜଣ ବ୍ୟବସାୟୀ 2011ରୁ 2016 ମଧ୍ୟରେ 60 ମାସ ପର୍ଯ୍ୟନ୍ତ ବିଳମ୍ବରେ ସେମାନଙ୍କର ଲାଇସେନ୍ସ ନବୀକରଣ କରିଥିଲେ । ଏତଦ୍‌ବ୍ୟତୀତ, ବିଳମ୍ବିତ ଲାଇସେନ୍ସ ନବୀକରଣ ପାଇଁ ଅଧିକାର ଦାବି କରାଯାଇ ନ ଥିଲା ଏବଂ ବିଏମ୍‌ସି ନବୀକରଣ ଶୁଳ୍କ (0.77 କୋଟି ଟଙ୍କା) ଓ ଅଧିକାର (1.25 କୋଟି ଟଙ୍କା) ପାଇଁ 2.02 କୋଟି ଟଙ୍କା ମାର୍ଚ୍ଚ 2016 ପର୍ଯ୍ୟନ୍ତ ଆଦାୟ କରିପାରି ନଥିଲା ।

ବିଏମ୍‌ସିର ଅତିରିକ୍ତ ଆୟୁକ୍ତ ଅତିରିକ୍ତ ଅବଲୋକନକୁ ସ୍ୱୀକାର କଲେ (ଅକ୍ଟୋବର 2016) ଏବଂ ବାଣିଜ୍ୟ ଲାଇସେନ୍ସ ଏବଂ ତା'ର ନବୀକରଣକୁ ଜଡ଼ାକଡ଼ି କରି ଲାଗୁ କରିବାକୁ ଆଶ୍ୱାସନା ଦେଲେ ।

4.1.9.2 ବାଣିଜ୍ୟ ଲାଇସେନ୍ସ ଶୁଳ୍କ ଅନାଦାୟରୁ ରାଜସ୍ୱ କ୍ଷତି

ବାଣିଜ୍ୟ ଲାଇସେନ୍ସ ତଥ୍ୟାଧାରର ସମୀକ୍ଷାରୁ ଦେଖାଗଲା ଯେ ବୈଧ ଲାଇସେନ୍ସ ଥିବା 144ଟି ଓମ୍‌ଫେଡ୍⁷, ଓପୋଲ୍‌ଫେଡ୍⁸ ଏବଂ ପିସିଓ⁹ ବିଏମ୍‌ସି ଅଞ୍ଚଳରେ ମାର୍ଚ୍ଚ 2016 ପର୍ଯ୍ୟନ୍ତ ସେମାନଙ୍କର ବ୍ୟବସାୟ ଜାରି ରଖୁଥିଲେ । କିନ୍ତୁ ସେହି ସଂସ୍ଥାମାନଙ୍କଠାରୁ ବିଏମ୍‌ସି ଦ୍ୱାରା ସଂଗ୍ରହ କରାଯାଇଥିବା ତଥ୍ୟର ସମୀକ୍ଷାରୁ ଜଣାଗଲା ଯେ 746 ଜଣ ବ୍ୟବସାୟୀ ବିଏମ୍‌ସି ଅଞ୍ଚଳରେ ବ୍ୟବସାୟ କରୁଛନ୍ତି । ଏଥିରୁ ଅନୁମେୟ ଯେ 602 ଜଣ ବ୍ୟବସାୟୀଙ୍କର ବାଣିଜ୍ୟ ଲାଇସେନ୍ସ ନଥିଲା ଏବଂ ସେମାନେ ଶେଷ ପାଞ୍ଚ ବର୍ଷ ମଧ୍ୟରେ ଅନୁକୃତ ଭାବରେ ବ୍ୟବସାୟ କରି ଆସୁଥିଲେ । ତଥାପି ବିଏମ୍‌ସି ସେହି ବ୍ୟବସାୟୀମାନଙ୍କୁ ବାଣିଜ୍ୟ ଲାଇସେନ୍ସ ଜାରି କରିବା ପାଇଁ କୌଣସି ପଦକ୍ଷେପ ନେଇ ନଥିଲା ଯାହା ଫଳରେ 20.76 ଲକ୍ଷ ଟଙ୍କାର ରାଜସ୍ୱ ହାନି ନିମ୍ନ ମତେ ଘଟିଲା:

ସାରଣୀ 4: ଅନାଦେୟ ଲାଇସେନ୍ସର ବିବରଣୀ (ଲକ୍ଷ ଟଙ୍କାରେ)

କ୍ର.ସଂ.	ବ୍ୟବସାୟୀଙ୍କ ବିବରଣୀ	ବିଏମ୍‌ସି ଅନୁସାରେ ଲକ୍ଷ	ବହିରକ୍ଷ ତଥ୍ୟାଧାର ଅନୁସାରେ ଆଦାୟ ହୋଇଥିବା ଶୁଳ୍କ	ଅନ୍ତର	ବାର୍ଷିକ ଲାଇସେନ୍ସ ଶୁଳ୍କ	2011-16 ମଧ୍ୟରେ ଆଦାୟ ହେବାକୁ ଥିବା ଲାଇସେନ୍ସ ଶୁଳ୍କ
1	ଓମ୍‌ଫେଡ୍	587	86	501	600	15.03
2	ଓପୋଲ୍‌ଫେଡ୍	66	6	60	1500	4.50
3	ପିସିଓ	93	52	41	600	1.23
ମୋଟ		746	144	602		20.76

(ଉତ୍ସ:- ବିଏମ୍‌ସିର ତଥ୍ୟରୁ)

ବିଏମ୍‌ସିର ଅତିରିକ୍ତ ଆୟୁକ୍ତ ସମସ୍ତ ପିସିଓ, ଓମ୍‌ଫେଡ୍ ଏବଂ ଓପୋଲ୍‌ଫେଡ୍ ଗୁଡ଼ିକୁ ଚିହ୍ନଟ କରି ସେମାନଙ୍କୁ ଲାଇସେନ୍ସ ଦେବା ପାଇଁ ଆଶ୍ୱାସନା ଦେଲେ (ଅକ୍ଟୋବର 2016) ।

⁷ ଓଡ଼ିଶା ରାଜ୍ୟ ସମବାୟ ଦୁଗ୍ଧ ଉତ୍ପାଦକ ସଂଘ ଲିମିଟେଡ୍
⁸ ଓଡ଼ିଶା ରାଜ୍ୟ ଲୁକୁଚ ପାଳନ ଉତ୍ପାଦ ସମବାୟ ବିପଣନ ସଂଘ ଲିମିଟେଡ୍
⁹ ପବ୍ଲିକ୍ କଲ୍ ଅଫିସ୍

4.1.9.3 ବର୍ଦ୍ଧିତ ଦରରେ ଲାଇସେନ୍ସ ଶୁଳ୍କ ଆନାଦାୟରୁ ରାଜସ୍ୱ କ୍ଷତି

କେନ୍ଦ୍ରୀୟ ଟିଡି ପରିଚାଳନାମାନଙ୍କ ଦ୍ୱାରା କେନ୍ଦ୍ରୀୟ ନେବାପାଇଁ ରାଷ୍ଟ୍ର ଆଲୋକ ଖୁଣ୍ଟଗୁଡ଼ିକୁ ବ୍ୟବହାର କରିବା ପାଇଁ 2011-15 ମଧ୍ୟରେ ବିଏମ୍‌ସି ପ୍ରତି ଖମ୍ବ ପାଇଁ ବାର୍ଷିକ 120 ଟଙ୍କା ହିସାବରେ ନେଇଆସୁଥିଲା ଯାହାକି 2015-16ରେ 250କୁ ବର୍ଦ୍ଧିତ ହୋଇଥିଲା। ବିଏମ୍‌ସି ଅଞ୍ଚଳରେ ତିନୋଟି କେନ୍ଦ୍ରୀୟ ଟିଡି ସେବା ପ୍ରଦାନକାରୀ¹⁰ ଥିଲେ ଯେଉଁମାନେ ବିଏମ୍‌ସିର 4974ଟି ରାଷ୍ଟ୍ର ଆଲୋକ ଖୁଣ୍ଟ ବ୍ୟବହାର କରୁଥିଲେ ।

ଅତିରୁ ଦେଖିଲା ଯେ, ବିଏମ୍‌ସି 2015-16 ବର୍ଷରେ ଉକ୍ତ ତିନୋଟି ସେବାପ୍ରଦାନକାରୀଙ୍କ ଠାରୁ ପ୍ରତି ଖମ୍ବ ପିଛା 250 ଟଙ୍କା କରି 12.43 ଲକ୍ଷ ଟଙ୍କା ପରିବର୍ତ୍ତେ ପ୍ରତି ଖମ୍ବକୁ 120 ଟଙ୍କା ହିସାବରେ 5.97 ଲକ୍ଷ ଟଙ୍କା ଦାବି ଓ ଆଦାୟ କରିଥିଲା । ତେଣୁ 2015-16 ବର୍ଷରେ 6.46 ଲକ୍ଷ ଟଙ୍କା କମ୍ ଆଦାୟ ହୋଇଥିଲା ।

ପୁନଶ୍ଚ ଏକ ସେବାପ୍ରଦାନକାରୀ 2013-14ରୁ 2015-16 ମଧ୍ୟରେ ଭାରିତ 9.86 ଲକ୍ଷ ଟଙ୍କା ଲାଇସେନ୍ସ ଶୁଳ୍କ ଦେଇନଥିଲା । ବିଏମ୍‌ସିର ଆୟୁକ୍ତ ସେହି ସେବାପ୍ରଦାନକାରୀଠାରୁ ଲାଇସେନ୍ସ ଶୁଳ୍କ ଆଦାୟ କରିବା ପାଇଁ ଅଗଷ୍ଟ 2016 ପର୍ଯ୍ୟନ୍ତ କୌଣସି ପଦକ୍ଷେପ ନେଇ ନଥିଲେ ଏବଂ ଖୁଣ୍ଟ ଗୁଡ଼ିକ ଲଗାତାର ବ୍ୟବହୃତ ହୋଇ ଆସୁଥିଲା ।

ବିଏମ୍‌ସିର ଅତିରିକ୍ତ ଆୟୁକ୍ତ କହିଲେ (ଅକ୍ଟୋବର 2016) ଯେ ଉକ୍ତ ଘଟଣାକୁ ନିୟମିତ କରିବା ଏବଂ ଲାଇସେନ୍ସ ଶୁଳ୍କ ଆଦାୟ କରିବା ପାଇଁ ପଦକ୍ଷେପ ନିଆଯିବ ।

4.1.9.4 ଦୂରସଞ୍ଚାର ସେବାପ୍ରଦାନକାରୀଙ୍କ ଉପରେ ଜୋରିମାନା ନ ବସାଇବା

ବାଣିଜ୍ୟ ଏବଂ ପରିବହନ ବିଭାଗ, ଓଡ଼ିଶା ସରକାରଙ୍କ ଅଗଷ୍ଟ 2007ରେ ପ୍ରକାଶିତ ରାଜପତ୍ର ଅନୁଯାୟୀ ଗୃହ ଓ ନଗର ଉନ୍ନୟନ ବିଭାଗ, ଓଡ଼ିଶାର ପୌରାଞ୍ଚଳରେ ଦୂରସଞ୍ଚାର ଟାଣ୍ଡାର ସ୍ଥାପନ କରିବା ପାଇଁ ଏକ ବିନିୟମନ ଅଧିକାରୀ (ଡିସେମ୍ବର 2013) କଲେ। ସେହି ଅଧିନିୟମ ଅନୁସାରେ ଦୂରସଞ୍ଚାର ସେବାପ୍ରଦାନକାରୀ (ଟିଏସ୍‌ପି) ମାନେ ପୌରାଞ୍ଚଳରେ ଦୂରସଞ୍ଚାର ଟାଣ୍ଡାର ସ୍ଥାପନା କରିବାପାଇଁ ପୌର ସ୍ଥାନୀୟ ନିକାୟ ପାଖରୁ ଅନୁମତି ଲାଭିବେ। ବିନିୟମନର ଅନୁକ୍ଷେପ 13 ଅନୁସାରେ ନବୀକରଣ ପାଇଁ ଅନୁମତି, ଅନୁମତିର ବୈଧତା ସମାପ୍ତ ହେବାର ତିନିମାସ ପୂର୍ବରୁ ଆବଶ୍ୟକୀୟ ଦସ୍ତାବିଜ୍ ଓ ନବୀକରଣ ଶୁଳ୍କ ସହିତ ବିହିତ ଦରଖାସ୍ତ ଦାଖଲ କଲେ ଦିଆଯିବ। ଯଦି ଉଚିତ୍ ସମୟରେ ଲାଇସେନ୍ସ ନବୀକରଣ ପାଇଁ ଟିଏସ୍‌ପି ବିଫଳ ହୁଏ, ଜୋରିମାନା ହିସାବରେ ମାସିକ 100 ଟଙ୍କା (ଡିସେମ୍ବର 2013 ପର୍ଯ୍ୟନ୍ତ) ଏବଂ ମାସିକ 10,000 ଟଙ୍କା (ଜାନୁଆରୀ 2014 ଠାରୁ) ନବୀକରଣ ଶୁଳ୍କ ସହିତ ଦେବାକୁ ପଡ଼ିବ ।

ପଦରରୁ ସାତୋଟି ଟିଏସ୍‌ପିର ଅଭିଲେଖର ନମୁନା ଯାଞ୍ଚରୁ ଜଣାଗଲା ଯେ ସମସ୍ତ ଟିଏସ୍‌ପିମାନେ ନବୀକରଣ ପାଇଁ 12 ମାସ ପର୍ଯ୍ୟନ୍ତ ବିଳମ୍ବରେ ଆବେଦନ କରିଥିଲେ। ଯଦିଓ ସେମାନେ ନବୀକରଣ ଶୁଳ୍କ ପଇଠ କରିଥିଲେ, ବିଏମ୍‌ସି ଜୋରିମାନା ଦାବି କରି ନଥିଲା। 2011-12ରୁ 2015-16 ମଧ୍ୟରେ ଜୋରିମାନା ବାବଦରେ 3.22 କୋଟି ଟଙ୍କା କ୍ଷତି ହୋଇଥିଲା।

ତେଣୁ, ସରକାରଙ୍କର ବିନିୟମନ ପ୍ରବର୍ତ୍ତନ ନ କରିବାରୁ ବିଏମ୍‌ସି 3.22 କୋଟି ଟଙ୍କା କ୍ଷତି ସହିଥିଲା ।

ବିଏମ୍‌ସିର ଅତିରିକ୍ତ ଆୟୁକ୍ତ, ଅତିରୁ ଅବଲୋକନର ସତ୍ୟାସତ୍ୟ ଯାଞ୍ଚ କରିବାକୁ ଏବଂ ଭବିଷ୍ୟତରେ ରାଜସ୍ୱ ଆଦାୟ କରିବାର ପଦକ୍ଷେପ ନେବାକୁ ଆଶ୍ୱାସନା ଦେଲେ (ଅକ୍ଟୋବର 2016)।

¹⁰ (1) ମେସର୍ସ ଓରଗେଲ୍ କମ୍ପ୍ୟୁନିକେସନ୍ ଲିଃ (1000 ଖୁଣ୍ଟ) (2) ମେସର୍ସ ଭେରାଭଟି ଏଣ୍ଡସେଲ୍‌ମେଣ୍ଟ୍ ଲିଃ (1234 ଖୁଣ୍ଟ), (3) ମେସର୍ସ ମନୁନ ବ୍ରହ୍ମାୟା ସର୍ଭିସ୍ ପ୍ରାଇଭେଟ୍ ଲିଃ (2738 ଖୁଣ୍ଟ)

4.1.9.5 ରାଜ୍ୟ ଅର୍ଥ ଆୟୋଗଙ୍କ ସୁପାରିଶ କାର୍ଯ୍ୟକାରୀ ନ କରିବାରୁ ବାଣିଜ୍ୟ ଶୁଳ୍କ ଅନାଦାୟ

ପୌରାଞ୍ଚଳରେ ଚାଲୁଥିବା ସମସ୍ତ ବାଣିଜ୍ୟିକ ପ୍ରତିଷ୍ଠାନ ପୌରପାଳିକା ଅଧିକାରୀଙ୍କଠାରୁ ଲାଇସେନ୍ସ ପ୍ରାପ୍ତ କରିବା ବାଧ୍ୟତାମୂଳକ ବୋଲି ଦ୍ୱିତୀୟ ଅର୍ଥ ଆୟୋଗ ସୁପାରିଶ କରିଥିଲେ । ଓଡ଼ିଶା ବାଣିଜ୍ୟ କର (ଓଏସ୍‌ସି) ପଞ୍ଜୀକରଣ ଅନୁସାରେ ବାର୍ଷିକ ଲାଇସେନ୍ସ ଶୁଳ୍କ କାରବାରର 0.25 ପ୍ରତିଶତରୁ କମ୍ ନ କରି ବସାଇବା ଏବଂ ଆଦାୟ କରିବାପାଇଁ ଯୁଏଲ୍‌ବିମାନଙ୍କୁ ଉପଦେଶ ଦିଆଯାଇଥିଲା । ନେଣଦେଣର ମାତ୍ରାକୁ ଆଖିରେ ରଖି ଲାଇସେନ୍ସର ଶୁଳ୍କର ଦର ସଂପୃକ୍ତ ସ୍ଥାନୀୟ ନିକାୟ ମାନେ ସ୍ଥିର କରିବା ପାଇଁ ତୃତୀୟ ଅର୍ଥ ଆୟୋଗ ସୁପାରିଶ କରିଥିଲେ ।

ଅତିର୍ଦ୍ଧ ଦେଶିକା ଯେ ବିଏମ୍‌ସି, ଆକ୍ରାମକ ଏବଂ ବିପଦପୂର୍ଣ୍ଣ ବାଣିଜ୍ୟ ବିନିୟମନ, 2006ରେ ଅର୍ଦ୍ଧଗତ ଲାଇସେନ୍ସ ଶୁଳ୍କର ଅନୁସୂଚୀ ଅନୁସାରେ ଲାଇସେନ୍ସ ଶୁଳ୍କ ଦାବି ଏବଂ ଆଦାୟ କରି ଆସୁଥିଲା । କିନ୍ତୁ, ଦ୍ୱିତୀୟ ଏବଂ ତୃତୀୟ ଅର୍ଥ ଆୟୋଗଙ୍କ ସୁପାରିଶ ଅନୁସାରେ ବ୍ୟବସାୟୀମାନଙ୍କ କାରବାର ଆଧାରରେ ଏହା ଲାଇସେନ୍ସ ଶୁଳ୍କ ନିର୍ଣ୍ଣୟ କରି ନଥିଲା ।

ଏକତିରିଶି ଜଣ ପଞ୍ଜୀକୃତ ବ୍ୟବସାୟୀ (ଯୁଗ୍ମ ଆୟୁକ୍ତ, ବାଣିଜ୍ୟକର, ଭୁବନେଶ୍ୱର ରେଞ୍ଜରୁ ନିଆଯାଇଥିବା ମାମଲା¹¹) କ୍ଷମା ଯାଞ୍ଚରୁ ଜଣାଗଲା ଯେ, ବିଏମ୍‌ସି ଦ୍ୱାରା 3.29 ଲକ୍ଷ ଟଙ୍କାର ଲାଇସେନ୍ସ ଶୁଳ୍କ ଆକଳନ ଏବଂ ଆଦାୟ କରାଯାଇଥିଲା । ଯଦି ଏହି ପ୍ରତିଷ୍ଠାନଗୁଡ଼ିକର ବାର୍ଷିକ କାରବାରକୁ ହିସାବକୁ ନିଆଯାଇଥାନ୍ତା, ବିଏମ୍‌ସି 31ଜଣ ବ୍ୟବସାୟୀଙ୍କଠାରୁ 6.82 କୋଟି ଟଙ୍କାର ଲାଇସେନ୍ସ ଶୁଳ୍କ ଆୟ କରିଥାନ୍ତା । ଉଦାହରଣ ସରୂପ, ଏକ ବାଣିଜ୍ୟ ପ୍ରତିଷ୍ଠାନର ବର୍ତ୍ତମାନର ଦାବି ବର୍ଷକୁ 7000 ଟଙ୍କା ଥିଲା କିନ୍ତୁ 204.73 କୋଟି ଟଙ୍କାର ବାର୍ଷିକ କାରବାରର ଆଧାରରେ ଏହାର ବର୍ଷକୁ ଦାବି 51.18 ଲକ୍ଷ ଟଙ୍କା ହେବା ଉଚିତ୍ । ତେଣୁ, ଦ୍ୱିତୀୟ ଏବଂ ତୃତୀୟ ଅର୍ଥ ଆୟୋଗଙ୍କ ସୁପାରିଶକୁ ପ୍ରବର୍ତ୍ତନ ନ କରିବାରୁ ବିଏମ୍‌ସି 6.79 କୋଟି ଟଙ୍କା (ପରିଶିଷ୍ଟ 4.3) ରାଜସ୍ୱ ହରାଇଲା ।

ଅତିରିକ୍ତ ଆୟୁକ୍ତ, ବିଏମ୍‌ସି ଆବଶ୍ୟକୀୟ କାର୍ଯ୍ୟାନୁଷ୍ଠାନ ପାଇଁ ଏହି ଘଟଣାଟିକୁ ସରକାରଙ୍କ ଦୃଷ୍ଟିକୁ ନେବାକୁ ଆଶ୍ୱାସନା ଦେଲେ (ଅକ୍ଟୋବର 2016) ।

4.1.10 ବଜାର ଭଡ଼ା

ନିଗମ ନଗରରେ ଥିବା ଚାରୋଟି ବୃହତ୍ ବଜାର ଯଥା ଯୁନିଟ୍-1, ଯୁନିଟ୍-4, ଶିରିପୁର ଏବଂ ବିଜେବି ନଗର ସହିତ ମୋଟ 13ଟି ବଜାର ପରିଚାଳନା କରେ । ଓଡ଼ିଶା ସରକାରଙ୍କ ସାଧାରଣ ପ୍ରଶାସନ ବିଭାଗ ଉକ୍ତ ଚାରୋଟି ବଜାର (ଅକ୍ଟୋବର 1984) ହସ୍ତାନ୍ତର କରି ଏଗୁଡ଼ିକର ପରିଚାଳନା ସହ ମହାସୁଲ ଏବଂ ଅନ୍ୟାନ୍ୟ ପ୍ରାପ୍ୟ ଗୁଡ଼ିକ ଆଦାୟ କରିବାକୁ ନିର୍ଦ୍ଦେଶ ଦେଇଥିଲେ । ବଜାର ଭଡ଼ା ସ୍ଥିର କରିବା ଏବଂ ଏହାର ଆଦାୟ ଉପରେ ନିମ୍ନରେ ଅବଲୋକନ କରାଗଲା:

4.1.10.1 ଦୋକାନ ଘରର ଚେନିୟମ ଦଖଲ ଏବଂ ବଜାର ଭଡ଼ା ଅନାଦାୟ

ମହାନଗର ନିଗମ ଦ୍ୱାରା ଯୁନିଟ୍-2 ରେ 47.01 ଲକ୍ଷ ଟଙ୍କା ବ୍ୟୟରେ 54ଟି ଦୋକାନ ଘର ଥାଇ ଏକ କପଡ଼ା ବଜାର (ଜି+2) ଅଗଷ୍ଟ 2012ରେ ସ୍ଥାପନା କରାଯାଇଥିଲା । ଦୋକାନ ଘର ନିର୍ମାଣ ପୂର୍ବରୁ ସେହି ଜାଗାରେ ବ୍ୟବସାୟ କରୁଥିବା 36 ଜଣ ଦୋକାନୀଙ୍କୁ ଉଚ୍ଚେତ କରାଯାଇ (ସେପ୍ଟେମ୍ବର 2002) ସାଧାରଣ ପ୍ରଶାସନ ବିଭାଗଠାରୁ ଜାଗା ଦଖଲ ନିଆଯାଇଥିଲା । ଉକ୍ତ କପଡ଼ା ବଜାରରେ ସେହି ଦୋକାନୀମାନଙ୍କୁ 36ଟି ଦୋକାନ ଘର ଅନ୍ତରଣ ଆବଶ୍ୟକ (ଅଗଷ୍ଟ 2003) କରାଯାଇଥିଲା । ବକେୟା 18ଟି ଦୋକାନ ଘରର ଆବଶ୍ୟକ ନେଇ ବିଏମ୍‌ସି କୌଣସି ପଦକ୍ଷେପ ନେଇ ନଥିଲା ।

¹¹ ବିଏମ୍‌ସି କ୍ଷମା ପରିସରରେ ଥିବା ବ୍ୟବସାୟୀ ମାନେ

ନଥିପତ୍ର ସମାକ୍ଷାରୁ ଜଣାଗଲା ଯେ ଦୁଇଟି ଅଦାଲତ ମାମଲା ଯୋଗୁଁ 36ଟି ଦୋକାନ ଘରର ଆବଶ୍ୟକ ଡିସେମ୍ବର 2013 ପର୍ଯ୍ୟନ୍ତ ବିଲମ୍ବିତ ହୋଇଥିଲା । ପ୍ରଥମ ମାମଲାଟି ଖାରଜ ହେଲାପରେ ବିଏମ୍ସି ନଭେମ୍ବର 2013ରୁ 36ଟି ଦୋକାନଘର ଏହି ସର୍ତ୍ତରେ ଆବଶ୍ୟକ କଲା କି ଦ୍ୱିତୀୟ ମାମଲାର ଫଏସଲା ପରେ ରାଜିନାମାର ଔପଚାରିକ ନିଷ୍ପାଦନ କରାଯିବ । ଏହାପରେ 35 ଜଣ ଦୋକାନୀ ବିଏମ୍ସି ସହିତ ବିନା କୌଣସି ରାଜିନାମାରେ ସେମାନଙ୍କର ଦୋକାନ ଘରର ଦଖଲ ନେଇଥିଲେ ।

ଯଦିଓ ବିଏମ୍ସିର ନିଜସ୍ୱ ନ୍ୟାୟିକ ପରିଚର ଦୋକାନ ଆବଶ୍ୟକ ପାଇଁ ରାଜିନାମା କରିବାକୁ ମତ ଦେଇଥିଲା (ଡିସେମ୍ବର 2013), ତାହାକୁ ଅଣଦେଖା କରି ବିଏମ୍ସି ଦୋକାନୀଙ୍କ ସହ କୌଣସି ରାଜିନାମା ନ କରି 35ଟି ଦୋକାନ ଆବଶ୍ୟକ କରିଥିଲା । ଏଥିଯୋଗୁଁ, ବିଏମ୍ସି ଦୋକାନ ମାଲିକମାନଙ୍କ ଉପରେ ଆବଶ୍ୟକ ତାରିଖ ଠାରୁ କୌଣସି ମହାସୁଲ ଦାବୀ କରିପାରିନଥିଲା । ପୁନଶ୍ଚ ଏହା ଦେଖାଗଲା କି 5 ଡିସେମ୍ବର 2013 (ଆବଶ୍ୟକ ତାରିଖ) ଠାରୁ ପିଛିଲା ଭାବେ ପ୍ରତ୍ୟେକ ଦୋକାନୀଙ୍କ ଠାରୁ ବର୍ଗକ୍ଷେତ୍ର 35 ଟଙ୍କା ହିସାବରେ ମାସିକ ଭଡ଼ା ଆଦାୟ କରାଯିବ ବୋଲି ନିଗମ ଜାନୁଆରୀ 2016ରେ ନିଷ୍ପତ୍ତି ନେଇଥିଲା । କିନ୍ତୁ ଆୟୁକ୍ତ ଏଥିସମ୍ବନ୍ଧୀୟ ଔପଚାରିକ ନିର୍ଦ୍ଦେଶ ଜାରି ନ କରିବା ଫଳରେ 35ଟି ଦୋକାନୀଙ୍କ ଠାରୁ ମାର୍ଚ୍ଚ 2016 ସୁଦ୍ଧା 24.31 ଲକ୍ଷ ଟଙ୍କାର ମହାସୁଲ ଆଦାୟ କରାଯାଇ ପାରି ନଥିଲା ।

ଅତିରିକ୍ତ ଆୟୁକ୍ତ, ବିଏମ୍ସି କହିଥିଲେ (ଅକ୍ଟୋବର 2016) ଯେ ନ୍ୟାୟିକ ପରିଚରଙ୍କ ସହାୟତାରେ ଅଦାଲତ ମାମଲା ଖାରଜ କରାଯିବା ପାଇଁ ଚେଷ୍ଟା କରାଯାଉଛି ।

4.1.11 ବ୍ୟବହାରିକ ଭାର

4.1.11.1 ବ୍ୟବହାରୀଙ୍କ ଶୁଳ୍କ ଲାଗୁ ନ କରିବା: ବିଏମ୍ସି ଉପରେ ଅତିରିକ୍ତ ଆର୍ଥିକ ବୋଧ

ଓଏମ୍ସି ଅଧିନିୟମ ଧାରା 193 ଅନୁଯାୟୀ ନିଗମର ଜଳ ଯୋଗାଣ, ନିଷ୍କାସନ, ମଳ ପ୍ରଣାଳୀ, କଠିନ ବର୍ଜ୍ୟବସ୍ତୁ ପରିଚାଳନା (ଏସ୍‌ଡବ୍ଲ୍ୟୁଏମ୍), ଯାନବାହନ ରଖିବା, ସର୍ବସାଧାରଣ ରାସ୍ତାରେ ଆବର୍ଜନା ଗଦା କରିବା ଇତ୍ୟାଦି ଉପରେ ବ୍ୟବହାରିକ ଭାର ଲାଗୁ କରିବାର ଅଧିକାର ଅଛି । ଏଥିସହିତ ଯଦି ଉଲ୍ଲିଖିତ କୌଣସି ବ୍ୟବହାରିକ ଭାର ଲାଗୁ ହୋଇନଥିବ ବା ସ୍ଥଗିତ ଥିବ, ସରକାର ଏହା ଲାଗୁ କରିବାକୁ ନିଗମକୁ ନିର୍ଦ୍ଦେଶ ଜାରି କରିପାରିବେ ।

ସମ୍ପିଧାନ (74ତମ ସଂଶୋଧନ) ଅଧିନିୟମ ଅର୍ତ୍ତଗତ ସଂସ୍କାର ଜନାଦେଶ, ରୁକ୍ଷୋଦଶ ଅର୍ଥ ଆୟୋଗଙ୍କ ସୁପାରିଶ ଏବଂ ଜେଏନ୍‌ଏନ୍‌ୟୁଆର୍‌ଏମ୍ ମାର୍ଗଦର୍ଶିକା ଅନୁଯାୟୀ ସରକାର ସମସ୍ତ ଯୁଏଲ୍‌ବିକୁ ଜନସାଧାରଣଙ୍କ ଠାରୁ ବିଭିନ୍ନ ପ୍ରକାର ସେବା ଏବଂ ରକ୍ଷଣାବେକ୍ଷଣ ପାଇଁ ବ୍ୟବହାରିକ ଭାର ଲାଗୁ କରିବା ଅନିବାର୍ଯ୍ୟ ସମ୍ବନ୍ଧୀୟ ଉପଦେଶ ଆଧିକାରୀ ଜାରି (ଜୁନ୍ 2012) କରିଛନ୍ତି । ଅତିର୍ ନିମ୍ନମତେ ଅବଲୋକନ କଲା:

- **ବ୍ୟବହାରିକ ଭାର ଲାଗୁ ନ କରିବା**

ଉପଦେଶାର ଧାରା 11 ଅନୁଯାୟୀ ସମସ୍ତ ଯୁଏଲ୍‌ବି ପାଇଁ ବ୍ୟବହାରିକ ଭାର ସଂସ୍କାରକୁ ତୁରନ୍ତ ଲାଗୁ କରିବା ଏବଂ ସେବା ଯୋଗାଣ ଓ ପରିଚାଳନା ଖର୍ଚ୍ଚ ଏବଂ ମୁଦ୍ରାସ୍ୱାତି ଅନୁଯାୟୀ ସେବାପ୍ରଦାନର ପୁନଃପୌନିକ ବ୍ୟୟର ସମ୍ପୂର୍ଣ୍ଣ ଅସୁଲି କରିବା ବାଧ୍ୟତାମୂଳକ ଅଟେ । ନିଗମ ଦ୍ୱାରା କଠିନ ବର୍ଜ୍ୟବସ୍ତୁ ପରିଚାଳନା ପାଇଁ ଶତ ପ୍ରତିଶତ ବ୍ୟବହାରିକ ଶୁଳ୍କ ଆଦାୟ କରିବାକୁ ଏକ ନିଷ୍ପତ୍ତି ନିଆଯାଇଥିଲା ।

ଅତିର୍ ଦେଖିଲା ଯେ 2011ଠାରୁ 2015 ମଧ୍ୟରେ ବିଏମ୍ସି କଠିନ ବର୍ଜ୍ୟବସ୍ତୁ ପରିଚାଳନା ପାଇଁ 181.68 କୋଟି ଟଙ୍କା ଖର୍ଚ୍ଚ କରିଥିଲାବେଳେ ମାତ୍ର 15.40 କୋଟି ଟଙ୍କାର ବ୍ୟବହାରିକ ଶୁଳ୍କ ଆଦାୟ କରିଛି (ପରିଶିଷ୍ଟ 4.4) । ସମୁଦାୟ ଆଦାୟ ହୋଇଥିବା ରାଜସ୍ୱ 2011-16 ଅବଧିରେ ବ୍ୟୟିତ ରାଶିର ଆଠ ପ୍ରତିଶତ ଅଟେ ।

• **ଦୋକାନ ଭାର ଉପରେ ବ୍ୟବହାରିକ ଭାର ଲାଗୁ ନ କରିବା**

ବିଏମ୍‌ସି ବ୍ୟବହାରିକ ଭାର ବିନିୟମନ 2015ରେ ଦୋକାନଗୁଡ଼ିକରୁ କ୍ଷେତ୍ରଫଳ ଅନୁଯାୟୀ ମାସିକ¹² 100 ଟଙ୍କାରୁ 500 ଟଙ୍କା ପର୍ଯ୍ୟନ୍ତ ବ୍ୟବହାରିକ ଶୁଳ୍କ ଆଦାୟ କରିବାର ବ୍ୟବସ୍ଥା ଅଛି। ଅତିବ୍ ଦେଖିଲା ଯେ ତଥ୍ୟାଧାର ଅନୁସାରେ ବିଏମ୍‌ସିର ପୌରାଞ୍ଚଳ ମଧ୍ୟରେ ମାର୍ଚ୍ଚ 2016 ସୁଦ୍ଧା 21,644 ବ୍ୟବସାୟ ପ୍ରତିଷ୍ଠାନ ଥିଲା କିନ୍ତୁ ସେଗୁଡ଼ିକ ଉପରେ ବ୍ୟବହାରିକ ଶୁଳ୍କ ଲାଗୁ କରାଯାଇନଥିଲା ଯଦ୍ୱାରା 2015-16 ମଧ୍ୟରେ 2.60 କୋଟି ଟଙ୍କାର ରାଜସ୍ୱ ହାନି ହୋଇଥିଲା (ସର୍ବନିମ୍ନ ମାସିକ 100 ଟଙ୍କା ହିସାବରେ)।

• **ଡାକ୍ତରଖାନା ଏବଂ ନର୍ସିଂ ହୋମ୍‌ରୁ ବ୍ୟବହାରିକ ଦେୟ ଆଦାୟ ନ କରିବା**

2006 ବିନିୟମନରେ ନର୍ସିଂ ହୋମ୍ ଗୁଡ଼ିକରୁ ମାସିକ 4000 ଟଙ୍କା ହିସାବରେ ବ୍ୟବହାରିକ ଭାର ଆଦାୟ କରିବାର ବ୍ୟବସ୍ଥା ଥିବା ବେଳେ 2015 ବିନିୟମନରେ ବିନା ଶଯ୍ୟା ବିଶିଷ୍ଟ ସ୍ୱାସ୍ଥ୍ୟ ସେବା ପ୍ରଦାନକାରୀ ସଂସ୍ଥାଠାରୁ ମାସିକ 1000 ଟଙ୍କା ଏବଂ ଶଯ୍ୟା ବିଶିଷ୍ଟ ସ୍ୱାସ୍ଥ୍ୟ ସେବା ପ୍ରଦାନକାରୀ ସଂସ୍ଥାଠାରୁ ପ୍ରତି ବର୍ଷ ମିଟରକୁ ମାସିକ 5 ଟଙ୍କା ହିସାବରେ ବ୍ୟବହାରିକ ଭାର ଅସୁଲ କରିବାର ମନନ କରାଯାଇଥିଲା। ଡାକ୍ତରୀ ଶିକ୍ଷା ଏବଂ ପ୍ରଶିକ୍ଷଣ ନିର୍ଦ୍ଦେଶାଳୟ (ଡିଏମ୍‌ଇଟି), ଓଡ଼ିଶାଙ୍କ ବିବରଣୀ (ଜୁନ୍ 2016) ଅନୁଯାୟୀ ବିଏମ୍‌ସି କ୍ଷେତ୍ର ମଧ୍ୟରେ ପଞ୍ଜୀକୃତ 208ଟି କ୍ଲିନିକ୍ ମଧ୍ୟରୁ 162ଟି କାର୍ଯ୍ୟ କରୁଅଛି।

ଅତିବ୍ ଦେଖିଲା ଯେ ବିଏମ୍‌ସି 162ଟି ନର୍ସିଂ ହୋମ୍ ମଧ୍ୟରୁ ମାତ୍ର 57ଟି ମାର୍ଚ୍ଚ 2016 ସୁଦ୍ଧା ନାମାଙ୍କିତ କରିଥିଲା ଏବଂ ସେମାନେ ବ୍ୟବହାରିକ ଭାର ପ୍ରଦାନ କରିବା ପାଇଁ ହଜିଦାର। କିନ୍ତୁ ବିଏମ୍‌ସି ସେପ୍ଟେମ୍ବର 2012 ସୁଦ୍ଧା ମାତ୍ର 19ଟି ନର୍ସିଂ ହୋମ୍‌ରୁ ବ୍ୟବହାରିକ ଶୁଳ୍କ ଆଦାୟ କରିଥିଲା। ବଳକା 38ଟି ନର୍ସିଂ ହୋମ୍ ସମସ୍ତ ବର୍ଗର ଚିକିତ୍ସା କେନ୍ଦ୍ରପାଇଁ ଶୁଳ୍କ ନିର୍ଦ୍ଧାରଣ କଲାବେଳେ ଶଯ୍ୟା ସଂଖ୍ୟାକୁ ବିଚାରକୁ ନ ନେଇଥିବାରୁ ବ୍ୟବହାରିକ ଶୁଳ୍କ ପ୍ରଦାନ କରିବାକୁ ମନା କଲେ। ଉପରୋକ୍ତ 19ଟି ନର୍ସିଂ ହୋମ୍ ମଧ୍ୟ ସେପ୍ଟେମ୍ବର 2012 ପରଠାରୁ ବ୍ୟବହାରିକ ଦେୟ ପ୍ରଦାନ କରୁନାହାନ୍ତି ଯଦ୍ୱାରା ଡିସେମ୍ବର 2012ରୁ ମାର୍ଚ୍ଚ 2016 ମଧ୍ୟରେ ବ୍ୟବହାରିକ ଭାର ବାବଦରେ 9.28 ଲକ୍ଷ ଟଙ୍କା ଆଦାୟ ହୋଇପାରିନଥିଲା (**ପରିଶିଷ୍ଟ-4.5**)। ବିଏମ୍‌ସି ଅବଶିଷ୍ଟ 105ଟି କେନ୍ଦ୍ରକୁ ନାମାଙ୍କିତ କରିବାକୁ କୌଣସି ଉଦ୍ୟମ କରିନଥିଲା। 2011ରୁ 2016 ମଧ୍ୟରେ 143ଟି ପ୍ରତିଷ୍ଠାନରୁ ବ୍ୟବହାରିକ ଦେୟ ଆଦାୟ ନ ହୋଇ ପାରିବା ଦ୍ୱାରା ବିଏମ୍‌ସିର 2.92 କୋଟି ଟଙ୍କା¹³ର ରାଜସ୍ୱ ହାନି ଘଟିଥିଲା।

• **ଆପାର୍ଟମେଣ୍ଟ କମ୍ପ୍ଲେକ୍ସରୁ ବ୍ୟବହାରିକ ଭାର ଆଦାୟ ନ ହେବା**

2006 ବିନିୟମନରେ ଆପାର୍ଟମେଣ୍ଟ କମ୍ପ୍ଲେକ୍ସରୁ ବ୍ୟବହାରିକ ଶୁଳ୍କର ଦର ନିମ୍ନମତେ ନିର୍ଦ୍ଧାରଣ କରାଯାଇଛି:

- ଆପାର୍ଟମେଣ୍ଟ କମ୍ପ୍ଲେକ୍ସ (50 ବାସଗୃହରୁ କମ୍) ମାସିକ 500 ଟଙ୍କା
- ଆପାର୍ଟମେଣ୍ଟ କମ୍ପ୍ଲେକ୍ସ (51ରୁ 100 ବାସଗୃହ ମଧ୍ୟରେ) ମାସିକ 1000 ଟଙ୍କା
- ଆପାର୍ଟମେଣ୍ଟ କମ୍ପ୍ଲେକ୍ସ (101ରୁ 200 ବାସଗୃହ ମଧ୍ୟରେ) ମାସିକ 1500 ଟଙ୍କା
- ଆପାର୍ଟମେଣ୍ଟ କମ୍ପ୍ଲେକ୍ସ (200 ବାସଗୃହରୁ ଅଧିକ) ମାସିକ 2000 ଟଙ୍କା

ଏହା ଦେଖାଗଲା ଯେ ବିଏମ୍‌ସି ମୋଟ 429ଟି ଆପାର୍ଟମେଣ୍ଟରୁ ବର୍ଜ୍ୟବସ୍ତୁ ସଂଗ୍ରହ ଏବଂ ପରିବହନ ପାଇଁ ଟେଣ୍ଡର୍ ଆହ୍ୱାନ (ଫେବୃଆରୀ 2013) କରିଥିଲା। କିନ୍ତୁ ବିଏମ୍‌ସି 100ଟି ଆପାର୍ଟମେଣ୍ଟ ଉପରେ ବ୍ୟବହାରିକ

¹² 100 ବର୍ଗ ଫୁଟ୍ ବାହାରେ କୌଣସି ଅତିରିକ୍ତ ଅଞ୍ଚଳ ପାଇଁ, ବର୍ଗ ଫୁଟ୍ ପିଛା ₹ 5 ଦେବାକୁ ପଡ଼ିବ

¹³ 2011-12 ରୁ 2014-15 ଯାଏଁ ମାସିକ ₹ 4000 ହିସାବରେ ଏବଂ 2015-16ରୁ ମାସିକ ₹ 1000 ହିସାବରେ

ଶୁଳ୍କ ଲାଗୁ ଓ ଆଦାୟ କରିଥିଲା । ଏହି 100ଟି ମଧ୍ୟରୁ 76ଟି ଆପାର୍ଟମେଣ୍ଟରୁ ମାର୍ଚ୍ଚ 2015 ସୁଦ୍ଧା 12.22 ଲକ୍ଷ ଟଙ୍କା (ପରିଶିଷ୍ଟ 4.6) ଆଦାୟ ହୋଇପାରିନାହିଁ ।

ଅବଶିଷ୍ଟ 329ଟି ଆପାର୍ଟମେଣ୍ଟକୁ ବ୍ୟବହାରିକ ଭାର ପରିସରଭୁକ୍ତ କରିବାକୁ ବିଏମ୍‌ସି କୌଣସି ପଦକ୍ଷେପ ନେଇନଥିଲା । ଏହା ଦର୍ଶାଉଥିଲା ଯେ 329ଟି ଆପାର୍ଟମେଣ୍ଟରୁ ବ୍ୟବହାରିକ ଦେୟ ଆଦାୟ କରା ନଯାଇ ସେବା ଯୋଗାଇ ଦିଆଯାଉଥିଲା । ଏହାଦ୍ୱାରା 59.22 ଲକ୍ଷ ଟଙ୍କାର ରାଜସ୍ୱ ହାନି (2012-15 ଅବଧି ପାଇଁ ଅତି କମ୍‌ରେ ଆପାର୍ଟମେଣ୍ଟ ପିଛା ମାସିକ 500 ଟଙ୍କା ହିସାବରେ) ଘଟିଲା ।

• **ହୋଟେଲ ଗୁଡ଼ିକରୁ ବ୍ୟବହାରିକ ଭାର ଆଦାୟ ନ ହେବା**

ବିନିୟମନ 2006 ଅନୁଯାୟୀ ହୋଟେଲ ଗୁଡ଼ିକରୁ ବିଶେଷ ସଫେଇ¹⁴ ପାଇଁ ନିମ୍ନଲିଖିତ ହାରରେ ବ୍ୟବହାରିକ ଦେୟ ଆଦାୟ କରିବାର ବ୍ୟବସ୍ଥା କରାଯାଇଛି:

- ତାରକା ହୋଟେଲ ଏବଂ ଡବ୍ଲୁର୍ସ ମାସିକ 6000 ଟଙ୍କା
- ଖ ଶ୍ରେଣୀ ହୋଟେଲ ମାସିକ 4000 ଟଙ୍କା
- ଗ ଶ୍ରେଣୀ ହୋଟେଲ ମାସିକ 2000 ଟଙ୍କା
- ସାଧାରଣ ହୋଟେଲ ମାସିକ 200 ଟଙ୍କା

ପୁନଶ୍ଚ, ବିନିୟମନ 2015ରେ ନିମ୍ନମତେ ଦର ନିର୍ଦ୍ଧାରଣ କରାଯାଇଛି:

- ରହିବା ସୁବିଧା ନଥିବା ହୋଟେଲ ମାସିକ 10 ଟଙ୍କା ପ୍ରତି ବର୍ଗମିଟର
- ରହିବା ସୁବିଧା ଥିବା ହୋଟେଲ ମାସିକ 5 ଟଙ୍କା ପ୍ରତି ବର୍ଗମିଟର
- ଜନ ସମାଗମ ହେଉଥିବା ଅନ୍ୟାନ୍ୟ ସ୍ଥାନ ମାସିକ 8 ଟଙ୍କା ପ୍ରତି ବର୍ଗମିଟର

ଅତିର୍ତ୍ତ ଦେଖିଲା ଯେ ବିଭିନ୍ନ ବର୍ଗର 67ଟି ହୋଟେଲକୁ ବିଏମ୍‌ସି ବ୍ୟବହାରିକ ଭାର ଆଦାୟ ପାଇଁ ନାମାଙ୍କିତ କରିଥିଲା । ବିନିୟମନ 2006ର ଦର ଅନୁଯାୟୀ ସେହି 67ଟି ହୋଟେଲରୁ 2011-16 ବର୍ଷ ପାଇଁ 81 ଲକ୍ଷ ଟଙ୍କା ଆଦାୟ ହେବା କଥା ଯନ୍ତ୍ରଧ୍ୟରୁ ବିଏମ୍‌ସି ମାତ୍ର 42.70 ଲକ୍ଷ ଟଙ୍କା ଆଦାୟ କରିପାରିଥିଲା । ଅବଶିଷ୍ଟ 38.30 ଲକ୍ଷ ଟଙ୍କା ଆଦାୟ କରିବା ପାଇଁ ବିଏମ୍‌ସି ଅତିର୍ତ୍ତ ସରିବା ସୁଦ୍ଧା (ଅଗଷ୍ଟ 2016) କୌଣସି ପଦକ୍ଷେପ ନେଇନଥିଲା ।

ପୁନଶ୍ଚ, ବର୍ତ୍ତମାନ ପରିଚାଳନା ସମକ୍ଷୀୟ ନଥିପତ୍ରରୁ ଏହା ଦେଖାଗଲା ଯେ ବିଏମ୍‌ସି 53ଟି ଓଡ଼ିଶାରେ ଅବସ୍ଥିତ 107ଟି ହୋଟେଲରୁ କଠିନ ବର୍ତ୍ତମାନ ସଂଗ୍ରହ ଏବଂ ପରିବହନ ପାଇଁ ଚୁକ୍ତି କରିଥିଲା (ମାର୍ଚ୍ଚ 2013) । ତେଣୁ, ବାକି 40ଟି ହୋଟେଲକୁ ବ୍ୟବହାରିକ ଭାର ଛାଡ଼ି କରାଗଲା, ଯଦ୍ୱାରା ବିଏମ୍‌ସି 3.84 ଲକ୍ଷ ଟଙ୍କା (2012-16 ଅବଧି ପାଇଁ ପ୍ରତି ହୋଟେଲ ପିଛା ସର୍ବନିମ୍ନ ମାସିକ 200 ଟଙ୍କା ହିସାବରେ)ର ରାଜସ୍ୱ ବଞ୍ଚିତ ହେଲା ।

ଅତିରିକ୍ତ ଆୟୁକ୍ତ, ବିଏମ୍‌ସି ଦର୍ଶାଇଲେ (ଅକ୍ଟୋବର 2016) ଯେ ଓଏମ୍‌ସି ଅଧିନିୟମର 193 ଧାରା ଅନୁଯାୟୀ ବିଏମ୍‌ସି ବ୍ୟବହାରିକ ଭାର ଆଦାୟ ପାଇଁ ପଦକ୍ଷେପ ଗ୍ରହଣ କରୁଛି । କିନ୍ତୁ ବ୍ୟବହାରିକ ଭାର ବିନିୟମନ ଜାରି ହେବାର ଦଶ ବର୍ଷ ପରେ ମଧ୍ୟ ଦୋକାନ, ଚିକିତ୍ସାଳୟ, ନର୍ସି ହୋମ୍, ଆପାର୍ଟମେଣ୍ଟ ଏବଂ ହୋଟେଲ ଗୁଡ଼ିକ ଉପରେ ଏହି ଶୁଳ୍କ ବସାଯାଇ ପାରିନାହିଁ ।

¹⁴ ଏହା ହୋଟେଲଗୁଡ଼ିକୁ ସେମାନେ ସୃଷ୍ଟି କରୁଥିବା ଆବର୍ଜନା ନିକାଶ କରିବା ପାଇଁ ସେମାନଙ୍କର ଦ୍ୱାରରେ ପ୍ରଦତ୍ତ ସଫେଇ ସୁବିଧା

4.1.12 ଉନ୍ନତ୍ତନ ଭାର

4.1.12.1 ବିତିଏ ଦ୍ୱାରା ଘର ନକ୍ସା ଅନୁମୋଦନ ପୂର୍ବରୁ ଏନ୍‌ଓସି ଜାରି ନ କରିବା

ଓଏମ୍‌ସି ଅଧିନିୟମର ଧାରା 196 ଅନୁସାରେ ନିଗମ ଦ୍ୱାରା କୌଣସି ନିର୍ଦ୍ଦିଷ୍ଟ ସରଣୀରେ ଅବସ୍ଥିତି, ଲକ୍ଷଣ ଏବଂ ଅନୁମୋଦିତ ନିର୍ମାଣ କ୍ଷେତ୍ରକୁ ବିଚାରକୁ ନେଇ 14 ମିଟରରୁ ଅଧିକ ଉଚ୍ଚତା ବିଶିଷ୍ଟ ଆବାସିକ ଗୃହ ଏବଂ ଅଣଆବାସିକ ଗୃହ ଉପରେ ନିଗମ ବିଭିନ୍ନ ସମୟରେ ବିନିୟମନ ଦ୍ୱାରା ନିର୍ଦ୍ଧାରିତ ଦରରେ ଉନ୍ନତ୍ତନ ଶୁଳ୍କ ଲାଗୁ କରିପାରିବେ ।

ବିଭିନ୍ନ ସଂଗଠନ ଯଥା ବିତିଏ¹⁵, ବିଏମ୍‌ସି, ଜନସାମ୍ମ୍ୟ ଯାନ୍ତ୍ରିକ ବିଭାଗ, ରାଜ୍ୟ ପ୍ରଦୃଷ୍ଟ ନିୟନ୍ତ୍ରଣ ପରିଷଦ, ଅଗ୍ନି ନିବାରଣ ଅଧିକାରୀଙ୍କ ମଧ୍ୟରେ ଅନୁଷ୍ଠିତ ଏକ ବୈଠକ (ଅକ୍ଟୋବର 2009)ରେ ଏହା ସ୍ଥିର ହୋଇଥିଲା ଯେ ବିଏମ୍‌ସି କ୍ଷେତ୍ର ମଧ୍ୟରେ ବହୁତଳ ପ୍ରାସାଦ (S+3 ଏବଂ ଡବ୍ଲୁ) ନିର୍ମାଣ କରିବାପାଇଁ ନିର୍ମାଣ ଠିକାଦାରଙ୍କୁ ବିତିଏ ଠାରୁ ସର୍ତ୍ତମୂଳକ ଅନୁମୋଦନ ଆଣିବାକୁ ପଡ଼ିବ । ଏହି ଅନୁମୋଦନ ପାଇବା ପରେ ଗୃହ ନିର୍ମାଣ ଆରମ୍ଭ କରିବା ପୂର୍ବରୁ ନିର୍ମାଣ ଠିକାଦାରଙ୍କୁ ବିଏମ୍‌ସି ଠାରୁ ଅଣଆପତ୍ତି ପ୍ରମାଣ ପତ୍ର (ଏନ୍‌ଓସି) ନେବାକୁ ପଡ଼ିବ । ଏତଦ୍‌ବ୍ୟତୀତ, ବିଏମ୍‌ସି ଏହି ନିଷ୍ପତ୍ତି ନେଇଥିଲା (ଜୁନ୍ 2011) ଯେ, ଯେଉଁ ନିର୍ମାଣ ଠିକାଦାର ନିଗମ ଠାରୁ ଏନ୍‌ଓସି ନ ନେଇ ଗୃହ ନିର୍ମାଣ କରିଛନ୍ତି, ସେହି ଗୃହ/ଆପାର୍ଟମେଣ୍ଟରୁ ପାଣି ଏବଂ ବିଦ୍ୟୁତ୍ ସଂଯୋଗ ବନ୍ଦ କରିବାକୁ ଏବଂ ପଞ୍ଜୀକରଣ ରଦ୍ଦ କରିବାକୁ ସରକାରକୁ ଅନୁରୋଧ କରାଯିବ ।

ଏନ୍‌ଓସି ନଥିପତ୍ରରୁ ଦେଖାଗଲା ଯେ ବିଏମ୍‌ସି 2011-12ରୁ 2015-16 ମଧ୍ୟରେ ଏନ୍‌ଓସି ପାଇଁ 348ଟି ଦରଖାସ୍ତ ଗ୍ରହଣ କରି ମାତ୍ର 170ଟି କ୍ଷେତ୍ରରେ ଏନ୍‌ଓସି ଜାରି କରିଥିଲା । 80ଟି କ୍ଷେତ୍ରରେ ଶୁଳ୍କ ଦାବି କରାଯାଇ ନଥିବା ବେଳେ 98ଟି କ୍ଷେତ୍ରରେ ଦାବି କରାଯାଇଥିବା 43.25 କୋଟି ଟଙ୍କା ଶୁଳ୍କ, ନିର୍ମାଣ ଠିକାଦାର ଗ୍ରହଣ କରିନଥିଲେ ।

ବିଏମ୍‌ସି ଅଧିକାରୀଙ୍କ ସମକ୍ଷରେ ଅଡିଟ୍ ଦ୍ୱାରା ଏନ୍‌ଓସି ପାଇନଥିବା 12ଟି ବହୁତଳ ପ୍ରାସାଦକୁ ନେଇ କରାଯାଇଥିବା ସଂଯୁକ୍ତ ବସ୍ତୁଗତ ସତ୍ୟାପନ (ଅଗଷ୍ଟ 2016)ରୁ ଜଣାଗଲା ଯେ ଗୋଟିକରେ ନିର୍ମାଣ କାର୍ଯ୍ୟ ଆରମ୍ଭ ହୋଇନଥିବା ବେଳେ, ଚାରୋଟିରେ କାମ ଚାଲୁଥିଲା ଏବଂ ବାକି ସାତଟିରେ କାମ ସରିଯାଇଥିଲା ।

ପୁନଶ୍ଚ, ଅଡିଟ୍ ଏହା ମଧ୍ୟ ଅବଲୋକନ କଲା ଯେ:

- ବିତିଏ ଏବଂ ବିଏମ୍‌ସି ମଧ୍ୟରେ ଯୋଗସୂତ୍ରର ଅଭାବରୁ ଯେଉଁ ଗୃହମାଲିକ ମାନେ ବିନା ଏନ୍‌ଓସିରେ ବିତିଏ ଠାରୁ ଘର ନକ୍ସା ଅନୁମୋଦନ କରିନେଇଛନ୍ତି, ସେମାନଙ୍କଠାରୁ ବିପକ୍ଷରେ ବିଏମ୍‌ସି ଶାସ୍ତିବିଧାନ କରିପାରି ନଥିଲା ।
- ବିଏମ୍‌ସି ଖୁଲାପକାରୀମାନଙ୍କ ପଞ୍ଜୀକରଣ ସଂଖ୍ୟାକୁ ଖାରଜ କରିବା ପାଇଁ ଗୃହ ଓ ନଗର ଉନ୍ନତ୍ତନ ବିଭାଗକୁ ଜଣାଇ ନଥିଲା ।
- ଏନ୍‌ଓସି ନେଇ ନ ନଥିବା ଘର ଗୁଡ଼ିକରୁ ବିଦ୍ୟୁତ୍ ଏବଂ ପାଣି ସଂଯୋଗ ବିଚ୍ଛିନ୍ନ ପାଇଁ ସେସୁ ଏବଂ ଜନସାମ୍ମ୍ୟ ଯାନ୍ତ୍ରିକ ବିଭାଗକୁ ଆଦେଶ ଦେବା ପାଇଁ ବିଏମ୍‌ସି ସରକାରଙ୍କୁ ଅନୁରୋଧ କରିନଥିଲେ ।

ତେଣୁ, ଓଏମ୍‌ସି ଅଧିନିୟମ 2003କୁ ପ୍ରବର୍ତ୍ତନ ଏବଂ ରୂପାୟନ କରିବାରେ ବିଏମ୍‌ସି ବିଫଳ ହୋଇଥିଲା ଏବଂ ବିନା ଏନ୍‌ଓସିରେ ନିର୍ମିତ ଗୃହ ଗୁଡ଼ିକରୁ 43.25 କୋଟି ଟଙ୍କାର ରାଜସ୍ୱ ସଂଗ୍ରହ କରାଯାଇ ପାରିଲା ନାହିଁ ।

¹⁵ ଭୁବନେଶ୍ୱର ଉନ୍ନତ୍ତନ କର୍ତ୍ତୃପକ୍ଷ

ବିଏମ୍‌ସିର ଅତିରିକ୍ତ ଆୟୁକ୍ତ ଆଶ୍ୱାସନା ଦେଲେ (ଅକ୍ଟୋବର 2016) ଯେ ରାଜସ୍ୱ ଦାବିର ମୂଲ୍ୟାୟନ କରାଯିବ ଏବଂ ବିତିଏ ସହିତ ସମନ୍ୱୟ ରକ୍ଷା କରି ରାଜସ୍ୱ ଆଦାୟ କରାଯିବ। ଯାହାହେଉ, ବିଏମ୍‌ସି ଠାରୁ ଏନ୍‌ଓସି ନ ଆଣି ଗୃହ ନିର୍ମାଣ ସନ୍ଦର୍ଭରେ ସେ ନିରବ ଥିଲେ।

4.1.12.2 ଉନ୍ନୟନ ଭାରର ଭୁଲ ଆକଳନ ଯୋଗୁଁ ରାଜସ୍ୱ ହାନି

ବିଏମ୍‌ସିର ମହାନଗର ନିଗମ ଦ୍ୱାରା କୃତ ସଂକଳ୍ପ (ଜୁନ୍ 2010) ଅନୁଯାୟୀ, ଏନ୍‌ଓସି ଦେବା ପୂର୍ବରୁ ସମୁଦାୟ ପ୍ରକଳ୍ପ ମୂଲ୍ୟର ଦୁଇ ପ୍ରତିଶତ, ଉନ୍ନୟନ ଭାର ବାବଦରେ ଲାଗୁ କରାଯାଇ ନିର୍ମାଣ ଠିକାଦାରଙ୍କଠାରୁ ଆଦାୟ କରାଯାଉଥିଲା ଯାହାକୁ ସର୍ବୋଚ୍ଚ ଏକ କୋଟି ଟଙ୍କାକୁ ସୀମିତ କରାଯାଇ ଏକ ପ୍ରତିଶତରେ ସଂଶୋଧିତ (ଜୁଲାଇ 2014) କରାଗଲା। ଏହି ପ୍ରକଳ୍ପ ମୂଲ୍ୟ ମଧ୍ୟରେ ଜାଗାର ମୂଲ୍ୟ ତଥା ଗୃହ ନିର୍ମାଣର ପୂର୍ତ୍ତ ବ୍ୟୟ¹⁶ ଅନ୍ତର୍ଭୁକ୍ତ।

ଗୃହର ଏହି ପୂର୍ତ୍ତ ବ୍ୟୟ ନିର୍ଦ୍ଧାରଣ କରିବା ପାଇଁ ତାକୁ ତିନୋଟି ବର୍ଗ ଯଥା 'ସାଧାରଣ', 'ପ୍ରିମିୟମ' ଏବଂ 'ଉଚ୍ଚ ପ୍ରିମିୟମ' ରେ ବିଭକ୍ତ କରାଯାଇଥିଲା। ମୁଖ୍ୟ ଯନ୍ତା (ଗୃହ)ଙ୍କ ଦ୍ୱାରା ହାରାହାରି ଭିତ୍ତିମୂଳ ଅନୁସାରେ ସ୍ଥିରକୃତ ମହଲା-ଓ୍ଵାରି ଦରକୁ ଭିତ୍ତିକରି 15 ମିଟର ଉଚ୍ଚତା ବିଶିଷ୍ଟ ଗୃହପାଇଁ ତଳ ମହଲାରୁ ତୃତୀୟ ମହଲା ଏବଂ 15 ମିଟର ଠାରୁ ଅଧିକ ଉଚ୍ଚତା ଥିବା ଘରର ତଳ ମହଲା ଠାରୁ ସପ୍ତମ ମହଲା ପର୍ଯ୍ୟନ୍ତ ମୂଲ୍ୟ ନିର୍ଦ୍ଧାରଣ କରାଯାଇଥିଲା। ସାଧାରଣ ପ୍ରଶାସନ ବିଭାଗ ଭିନ୍ନ ଭିନ୍ନ ସମୟରେ ଜାରି କରିଥିବା ବେଞ୍ଚମାର୍କ ମୂଲ୍ୟ (ବିଏମ୍‌ସି) ଅନୁସାରେ ଜମିର ମୂଲ୍ୟକୁ ନିର୍ଦ୍ଧାରଣ କରାଯାଇଥିଲା।

ଉନ୍ନୟନ ଶୁଳ୍କ ଉପରେ 2011-16 ଅବଧିରେ 73ଟି ନଥିପତ୍ର ଯାଞ୍ଚରୁ ଦେଖାଗଲା ଯେ 61ଟି କ୍ଷେତ୍ରରେ ପ୍ରକଳ୍ପ ମୂଲ୍ୟକୁ ସାଧାରଣ ପ୍ରଶାସନ ବିଭାଗର ବେଞ୍ଚମାର୍କ ମୂଲ୍ୟଠାରୁ କମ୍ ନିର୍ଦ୍ଧାରଣ କରାଯାଇଛି। ସେହିପରି ରଣପା (ସ୍ଵିଲୁ) ଏବଂ ଭୂତଳ କୋଠରୀ କ୍ଷେତ୍ରରେ ବିଏମ୍‌ସି ଦ୍ୱାରା ଅବମୂଲ୍ୟାୟନ କରାଯାଇଛି। ଗୃହ ପ୍ରକଳ୍ପ ମୂଲ୍ୟର ଏହିପରି ଅବମୂଲ୍ୟାୟନ ଯୋଗୁଁ ବିଏମ୍‌ସି ଦ୍ୱାରା କମ୍ ଅର୍ଥ ଦାବି କରାଯାଇଥିଲା ଯଦ୍ୱାରା 2.32 କୋଟି ଟଙ୍କାର ରାଜସ୍ୱ ହାନି ଘଟିଲା।

ବିଏମ୍‌ସିର ଅତିରିକ୍ତ ଆୟୁକ୍ତ କହିଲେ (ଅକ୍ଟୋବର 2016) ଯେ ବିଏମ୍‌ସି ସାଧାରଣ ପ୍ରଶାସନ ବିଭାଗର ବେଞ୍ଚମାର୍କ ମୂଲ୍ୟ ଅନୁସାରେ ଉନ୍ନୟନ ଭାର ହିସାବ କରିଥିଲା। ଅଥଚ, ଉନ୍ନୟନ ଭାର ନିର୍ଦ୍ଧାରଣ ପାଇଁ ନିଆଯାଇଥିବା ମୂଲ୍ୟଦୁଆ କ୍ଷେତ୍ର ଦର ଉପରେ ଏହି ଉତ୍ତର ନୀରବ ଥିଲା।

4.1.13 ସଂଯୁକ୍ତ ଉଦ୍ୟମ ଏବଂ ସରକାରୀ ଘରୋଇ ଭାଗିଦାରୀ ପ୍ରକଳ୍ପ

4.1.13.1 ବିଏମ୍‌ସି କେଶରୀ ମଲ୍‌ର ଦୋକାନ ଘର ଗୁଡ଼ିକ ଅବ୍ୟବହୃତ ରହିବା

ଗୋଟିଏ କାର୍ଯ୍ୟାଳୟ ତଥା ବାଣିଜ୍ୟିକ ବଜାର ବିକ୍ଷଣା ନିର୍ମାଣ କରିବା ପାଇଁ ବିଏମ୍‌ସି ଏବଂ କେଶରୀ ଇକ୍ସ୍‌ପ୍ରେସ୍ ପ୍ରାଇଭେଟ୍ ଲିମିଟେଡ୍ ମଧ୍ୟରେ ଏକ ସଂଯୁକ୍ତ ଉଦ୍ୟମ ରାଜିନାମା (ଜେଭିଏ) ସ୍ୱାକ୍ଷରିତ ହୋଇଥିଲା। ଜେଭିଏର ଦ୍ୱିତୀୟ ଅନୁସୂଚୀ ଅନୁଯାୟୀ, ମାଲିକ (ବିଏମ୍‌ସି)ର ଭାଗ ମୋଟ ନିର୍ମିତ ଅଞ୍ଚଳର 35 ପ୍ରତିଶତ ବିକ୍ରୟଯୋଗ୍ୟ ନିର୍ମିତ କ୍ଷେତ୍ର ସହିତ ସମାନ ହେବ ଯାହାକୁ ସବୁ ମହଲାରେ ସଂପୂର୍ଣ୍ଣ ଅବସ୍ଥାରେ ବିଏମ୍‌ସି ଏବଂ ନିର୍ମାଣ ଠିକାଦାର ଆପୋଷ ବୁଝାମଣାରେ ବାଣ୍ଟିବେ।

ନଥିପତ୍ର ସମାକ୍ଷାକୁ ଜଣାଗଲା ଯେ, ସେପ୍ଟେମ୍ବର 2010ରୁ ବଜାର ବିକ୍ଷଣା କାର୍ଯ୍ୟକ୍ଷମ ହେଲା। ଯଦିଓ ନିର୍ମାଣ ଠିକାଦାର ବିଏମ୍‌ସିକୁ ଅନେକ ଥର (ସେପ୍ଟେମ୍ବର 2009 ରୁ ଏପ୍ରିଲ 2015) ସମାପିତ ଦୋକାନଘର ଗୁଡ଼ିକର ଦଖଲ ନେବାକୁ ଅନୁରୋଧ କରିଥିଲେ, ବିଏମ୍‌ସି, ଠିକାଦାର ବିତିଏ ଠାରୁ ଭୋଗଦଖଲ ପ୍ରମାଣପତ୍ର ଆଣି ନ ଥିବାର ଆଳ ଦେଖାଇ ସେହି ଦୋକାନଘର ଗୁଡ଼ିକ ଦଖଲକୁ ନେଇ ନ ଥିଲା। ରାଜିନାମାର ଧାରା 12(2) ଅନୁସାରେ ବିଏମ୍‌ସି, ବିତିଏ ଠାରୁ ଆବଶ୍ୟକ ଅନୁମତି/ଅନୁମୋଦନ/ମଞ୍ଜୁରୀ ଆଣିବା ପାଇଁ ନିର୍ମାଣ ଠିକାଦାରକୁ

¹⁶ ପୂର୍ତ୍ତ ମୂଲ୍ୟ ମାନେ ପୂର୍ତ୍ତ ନିର୍ମାଣ କାର୍ଯ୍ୟର ପ୍ରାକ୍‌ଲନ

ସମସ୍ତ ପ୍ରକାର ସାହାଯ୍ୟ ଯୋଗାଇ ଦେବ । ତଥାପି, ବିଏମ୍‌ସି ବିତିଏ ଠାରୁ ଭୋଗଦଖଲ ପ୍ରମାଣପତ୍ର ଆଣିବା ପାଇଁ ନା ଠିକାଦାରଙ୍କୁ ସାହାଯ୍ୟ କଲା ନା ଜେଭିଏ ଅନୁସାରେ ନିଜର ଆବଶ୍ୟକ କ୍ଷେତ୍ରର ଦଖଲ ନେଲା ।

ବିଏମ୍‌ସିର ନିଲାମ କମିଟି ଦୋକାନଘର ଗୁଡ଼ିକରେ ନିଲାମ ମୂଲ୍ୟ 16.77 କୋଟି ଟଙ୍କା ନିର୍ଦ୍ଧାରିତ କରିଥିଲା (ନଭେମ୍ବର 2011) । ଯେହେତୁ ବିଏମ୍‌ସି ଦୋକାନଘର ଗୁଡ଼ିକର ଦଖଲ ଛଅ ବର୍ଷ ହେଲା ନେଇ ନଥିଲା, ଏହା ସେଗୁଡ଼ିକୁ ବିକ୍ରି କରିପାରି ନଥିଲା ଏବଂ ରାଜସ୍ୱ ଆଦାୟ କରିବାର ସୁଯୋଗ ହରାଇ ଥିଲା । ପୁନଶ୍ଚ, 16.77 କୋଟି ଟଙ୍କାର ସମ୍ପତ୍ତି ଅବ୍ୟବହୃତ ହୋଇ ପଡ଼ି ରହିଥିଲା ।

ବିଏମ୍‌ସିର ଅତିରିକ୍ତ ଆୟୁକ୍ତ କହିଲେ (ଅକ୍ଟୋବର 2016) ଯେ ଗୃହ ଏବଂ ନଗର ଉନ୍ନୟନ ନିଗମ ଲିମିଟେଡ୍ (ହୁଡ୍‌କୋ) କେଶରୀ ମଲ୍‌ର ରେଞ୍ଜମାର୍କ ମୂଲ୍ୟ ଦେଇସାରିଛି ଏବଂ ସେହି ଦୋକାନଘର ଗୁଡ଼ିକୁ ବିକ୍ରି କରିବାକୁ ବୈଦ୍ୟୁତିକ ନିଲାମ ଡକାଯିବ ।

4.1.13.2 ସମ୍ପତ୍ତି ବିକ୍ରି ନ ହେବାରୁ ରାଜସ୍ୱ କ୍ଷତି

ସହିତ ନଗର ଠାରେ ବାଣିଜ୍ୟିକ ତଥା ଆବାସିକ ବିକ୍ଷଣା ନିର୍ମାଣ କରିବା ପାଇଁ ବିଏମ୍‌ସି ନଭେମ୍ବର 1996 ରେ ଭବାନୀ କନଷ୍ଟ୍ରକ୍ସନ୍ ପ୍ରାଇଭେଟ ଲିମିଟେଡ୍ (ନିର୍ମାଣ ଠିକାଦାର) ସହିତ ଏକ ଜେଭିଏ¹⁷ ସାକ୍ଷର କରିଥିଲା । ଏହି ରୁକ୍ଷ ଅନୁସାରେ ବିଏମ୍‌ସିର ବାଣିଜ୍ୟିକ ଅଂଶ 1,27,224 ବର୍ଗଫୁଟ୍ ଥିଲା ଯେଉଁଥିରୁ 76,796 ବର୍ଗଫୁଟ୍¹⁸ ବାଣିଜ୍ୟିକ ବିକ୍ଷଣାରେ ବିକ୍ରୟଯୋଗ୍ୟ କ୍ଷେତ୍ର ଥିଲା ।

ଅତିର୍ ଦେଖିଲା ଯେ, ବିଏମ୍‌ସି ସମଗ୍ର ବିକ୍ଷଣାର ଦଖଲ ଏପ୍ରିଲ 2012ରେ ନେଲା । ଉପଲବ୍ଧ ସ୍ଥାନକୁ ବିକ୍ରି କରିବା ପାଇଁ ବିଏମ୍‌ସି ହୁଡ୍‌କୋ ସହିତ ଯୋଗାଯୋଗ କଲା ଯେକି ଅଧୁନିର୍ମିତ କ୍ଷେତ୍ରର ମୂଲ୍ୟ 8550 ଟଙ୍କା ପ୍ରତି ବର୍ଗଫୁଟ୍ ଏବଂ କାର୍ ପାର୍କିଂ ସ୍ଥାନ କାର ପିଛା 2.40 ଲକ୍ଷ ଟଙ୍କା ଆକଳନ କଲା । ତଦନୁଯାୟୀ, ସମ୍ପତ୍ତିର ଆକଳନ 66.80 କୋଟି ଟଙ୍କା¹⁹ ସ୍ଥିର କରାଗଲା । ତାପରେ, ବିଏମ୍‌ସି ସେହି ସମ୍ପତ୍ତିକୁ ଏପ୍ରିଲ 2013 ଏବଂ ଜୁନ 2013ରେ ଦୁଇଥର ନିଲାମ ଡାକିଲା; ତଥାପି ନିଲାମଧାରୀମାନେ ଅଂଶଗ୍ରହଣ ନ କରିବାରୁ ଏହା ବିକ୍ରି ହୋଇପାରି ନଥିଲା । ବିଏମ୍‌ସି ହୁଡ୍‌କୋର ପରାମର୍ଶ ଲୋଡ଼ିଲା ଯେକି ଉକ୍ତ ମୂଲ୍ୟର 10 ପ୍ରତିଶତ କମାଇବାକୁ ଉପଦେଶ ଦେଲା ଏବଂ ତାପରେ ମୂଲ୍ୟହ୍ରାସର ପ୍ରସ୍ତାବ ଗୃହ ଏବଂ ନଗର ଉନ୍ନୟନ ବିଭାଗକୁ ଜଣାଗଲା (ଅଗଷ୍ଟ 2013) ଯାହା ଅତିର୍ ସରିବା ପର୍ଯ୍ୟନ୍ତ ଅନୁମୋଦିତ ହୋଇ ନଥିଲା । ଇତିମଧ୍ୟରେ, ବିଏମ୍‌ସି ସରକାରୀ ସଂସ୍ଥା, ସରକାରୀ ଉଦ୍ୟୋଗ, ଶିଳ୍ପାନୁଷ୍ଠାନ ଏବଂ ବ୍ୟାଙ୍କ କ୍ଷେତ୍ରକୁ ଘରଗୁଡ଼ିକୁ ଭଡା ସୁତ୍ରରେ ଦେବାକୁ ନିଷ୍ପତ୍ତି ନେଲା । ଦର ହ୍ରାସ କରିବାର ପ୍ରସ୍ତାବ ରୂପାନ୍ତ ହୋଇନଥିଲା ବେଳେ ବିଏମ୍‌ସି 3510 ବର୍ଗ ଫୁଟ୍‌ର ବାଣିଜ୍ୟିକ ବିକ୍ଷଣା ତୈଳ ଏବଂ ପ୍ରାକୃତିକ ଗ୍ୟାସ ନିଗମ ଲିମିଟେଡ୍‌କୁ ଭଡା ସୁତ୍ରରେ ଦେଲା । ଅବଶିଷ୍ଟ 73,286 ବର୍ଗଫୁଟ୍ ଅଞ୍ଚଳ ଅଗଷ୍ଟ 2016 ସୁଦ୍ଧା ନା ବିକ୍ରି ହୋଇପାରିଥିଲା ନା ଭଡା ଦିଆଯାଇଥିଲା ।

ପୁନଶ୍ଚ, ଓଡ଼ିଶା ସରକାରଙ୍କ ହସ୍ତତନ୍ତ୍ର, ବୟନ ଓ ହସ୍ତଶିଳ୍ପ ବିଭାଗ ଭବାନୀ ମଲ୍ ବିକ୍ଷଣାର 1000-1500 ବର୍ଗ ଫୁଟ୍‌ର ଗୋଟିଏ ଦୋକାନଘର ସମ୍ବଳପୁରୀ ବସ୍ତାନୟ ହସ୍ତତନ୍ତ୍ର ସମବାୟ ସମିତି, ବରଗଡ଼କୁ ଭଡା ପ୍ରାପ୍ୟରେ ଦେବା ପାଇଁ ଅନୁରୋଧ କଲା (ଅଗଷ୍ଟ 2013) ଯାହାକି କୌଣସି କାରଣ ନ ଥାଇ ଗ୍ରହଣ କରାଗଲା ନାହିଁ ।

ତେଣୁ କାର୍ ପାର୍କିଂ ଜାଗା ସହିତ 73,286 ବର୍ଗଫୁଟ୍‌ର ଅବଶିଷ୍ଟ କ୍ଷେତ୍ର ବିକ୍ରି ନ ହେବାରୁ କିମ୍ବା ଭଡା ଦିଆ ନ

¹⁷ ଅତିରିକ୍ତ ରାଜିନାମାମାନ 22 ଜୁନ୍ 2005 and 7 ମାର୍ଚ୍ଚ 2008 ରେ ସ୍ୱାକ୍ଷରିତ ହୋଇଥିଲା
¹⁸ ତଳ ମହଲାଟି ଖାଲି ଜାଗା ସହିତ ମୋଟ 50,428 ବର୍ଗ ଫୁଟ୍ ଅଞ୍ଚଳର ଥିଲା ଯାହା ଦୋକାନୀ ମାନଙ୍କୁ ପୃଥକଭାବେ ଦୋକାନ ଘର/ପିଣ୍ଡ ଆବଶ୍ୟକ ହେବାପାଇଁ ଉଦ୍ଦିଷ୍ଟ ଥିଲା । ତେଣୁ, ବାଣିଜ୍ୟିକ ଅଞ୍ଚଳରେ ଉପଲବ୍ଧ ଜାଗା 1,27,224 - 50,428 = 76,796 ବର୍ଗ ଫୁଟ୍ ଥିଲା
¹⁹ (i) ବାଣିଜ୍ୟିକ ଅଞ୍ଚଳ (76,796 sq ft): ₹ 8550 x 76,796 = ₹ 65,66,05,800, (ii) 50 କାର୍ ପାର୍କିଂ ସ୍ଥାନ: ₹ 2,40,000 x 50 = ₹ 1,20,00,000, ମୋଟ: ₹ 65,66,05,800 + ₹ 1,20,00,000 = ₹ 66,86,05,800

ଯିବାରୁ 63.86 କୋଟି ଟଙ୍କା²⁰ର ରାଜସ୍ୱ କ୍ଷତି ହେଲା। ଯଦି ସେ ଜାଗା ଭଡା ସୁତ୍ରରେ ଦିଆଯାଇଥାନ୍ତା, ବିଏମ୍‌ସି 31 ମାସ ମଧ୍ୟରେ 7.95 କୋଟି ଟଙ୍କା²¹ର ରାଜସ୍ୱ ଆୟ କରିପାରିଥାନ୍ତା।

ବିଏମ୍‌ସିର ଅତିରିକ୍ତ ଆୟୁକ୍ତ କହିଲେ (ଅକ୍ଟୋବର 2016) ଯେ କିଛି ଜାଗା ଲିଜ୍ ଦରରେ ଦିଆଯାଇଛି ଏବଂ ଅବଶିଷ୍ଟ ଜାଗାକୁ ଭଡା ସୁତ୍ରରେ ଦିଆଯିବା ପାଇଁ ପଦକ୍ଷେପ ନିଆଯାଉଛି।

4.1.13.3 ଗୃହ ଟିକସ ଆକଳନ ନ କରିବାରୁ ରାଜସ୍ୱ କ୍ଷତି

କେଶରୀ ଇଷ୍ଟେଟ୍ (ଠିକାଦାର) ସହିତ ହୋଇଥିବା ଜେଭିଏର ଧାରା 18 ଅନୁଯାୟୀ ଠିକାଦାରଙ୍କ ଆବଶ୍ୟକତା ଅନୁସାରେ ବିଏମ୍‌ସି, ଠିକାଦାର ଭିନ୍ନ ଭିନ୍ନ ସମୟରେ ମନୋନୀତ କରିଥିବା ବ୍ୟକ୍ତିଙ୍କ ନାମରେ ହସ୍ତାନ୍ତରଣ ରାଜିନାମା ସମ୍ପାଦନ କରିବେ। ଯେତେବେଳେ ଆବଶ୍ୟକ ପଡିବ, ଠିକାଦାର ନିଜ ଭାଗ ଏବଂ ବିକ୍ରୟଯୋଗ୍ୟ ଅଞ୍ଚଳର 65 ପ୍ରତିଶତରୁ ଆବଶ୍ୟକ କରିଥିବା ବ୍ୟକ୍ତିଙ୍କ ସମକ୍ଷରେ ସମ୍ପାଦିତ ହସ୍ତାନ୍ତରଣ ରାଜିନାମା ବିଏମ୍‌ସି ଦ୍ୱାରା ପ୍ରାଧିକୃତ ବ୍ୟକ୍ତିଙ୍କୁ ଜମା କରିବେ। ବିଏମ୍‌ସିର ପ୍ରାଧିକୃତ ବ୍ୟକ୍ତି ଆବଶ୍ୟକୀୟ ଔପଚାରିକତା ଏବଂ ସତ୍ୟାପନ କରିବ ଏବଂ ସେହି ଦଲିଲକୁ ପ୍ରସ୍ତାବ ଦେବାର 15 ଦିନ ମଧ୍ୟରେ ଶୀଘ୍ର ପଠାଇଦେବେ। ଓଡ଼ିଶା ପୌରପାଳିକା ଅଧିନିୟମ, 1950ର ଅନୁଭାଗ 131 ଅନୁସାରେ ପୌରାଞ୍ଚଳରେ ଅବସ୍ଥିତ ଗୃହଗୁଡ଼ିକର ବାର୍ଷିକ ମୂଲ୍ୟ ଉପରେ ଗୃହ ଟିକସ ଆକଳନ କରାଯାଏ।

ଅତିର୍ଦ୍ଧ ଦେଖିଲା ଯେ ଠିକାଦାର, ତାଙ୍କ ଅଂଶରୁ ଦୋକାନ ଘର କିଣିଥିବା ମାଲିକମାନଙ୍କ ସମକ୍ଷରେ ହସ୍ତାନ୍ତରଣ ରାଜିନାମା ସମ୍ପାଦନ କରିବାପାଇଁ ବିଏମ୍‌ସିକୁ ଅନୁରୋଧ କଲା (ଡିସେମ୍ବର 2010)। ଠିକାଦାର 52 ଜଣ ଦୋକାନ ମାଲିକ ବିଭିନ୍ନ ମହଲରେ 154ଟି ଦୋକାନ ଘର ଦଖଲ ନେଲେ ବୋଲି ବିଏମ୍‌ସିକୁ ଜଣାଇଥିଲେ। ତଥାପି ବିଏମ୍‌ସି ସେହି ମାଲିକମାନଙ୍କ ସମକ୍ଷରେ ହସ୍ତାନ୍ତରଣ ରାଜିନାମା କରିବାକୁ କୌଣସି ପଦକ୍ଷେପ ନେଇ ନଥିଲା ଏବଂ ପରିଶେଷରେ ବିଗତ ସାତେ ପାଞ୍ଚ ବର୍ଷରେ 39.84 ଲକ୍ଷ ଟଙ୍କା (ସାରଣୀ-5)ର ଗୃହ ଟିକସ ଆଦାୟ କରିବାକୁ ବିଫଳ ହେଲା।

ସାରଣୀ 5: ଦୋକାନ ଘର ବାବଦରେ କ୍ଷତି ହୋଇଥିବା ଗୃହ ଟିକସର ବିବରଣୀ (ଲକ୍ଷ ଟଙ୍କାରେ)

କ୍ର.ସଂ.	ବିବରଣୀ	ଦୋକାନ ସଂଖ୍ୟା	ଆଦାୟ ହେବାକୁ ଥିବା ବାର୍ଷିକ ଗୃହ ଟିକସ	ସାତେ ପାଞ୍ଚ ବର୍ଷରେ ବାକି ରହିଥିବା ଗୃହ ଟିକସ
1	ଭୂତଳ କୋଠରୀ	47	1.66	9.14
2	ତଳ ମହଲା	42	1.68	9.21
3	ପ୍ରଥମ ମହଲା	50	1.68	9.27
4	ଦ୍ୱିତୀୟ ମହଲା	15	2.22	12.22
ମୋଟ		154	7.24	39.84

(ଉତ୍ସ: ମେସର୍ସ କେଶରୀ ଇଷ୍ଟେଟ୍ (ପି) ଲିମିଟେଡ୍ ଦ୍ୱାରା ପ୍ରଦତ୍ତ ଗୃହ ଟିକସର ବିବରଣୀ)

ବିଏମ୍‌ସିର ଅତିରିକ୍ତ ଆୟୁକ୍ତ ଗୃହ ଟିକସ ଆଦାୟ କରିବାକୁ ଯଥୋଚିତ ପଦକ୍ଷେପ ନେବାକୁ ଅକ୍ଟୋବର 2016 ରେ ଆଶ୍ୱାସନା ଦେଲେ।

4.1.13.4 ଏଫ୍‌ଓବି ନିର୍ମାଣରେ 55.13 ଲକ୍ଷ ଟଙ୍କାର ରାଜସ୍ୱ ହାନି

ପ୍ରସ୍ତାବ ନିମନ୍ତେ ଅନୁରୋଧ (ଆର୍‌ଏଫ୍‌ପି) (ଜୁଲାଇ 1998)ର ଅନୁକ୍ଷେପ 4.1.3 ଅନୁସାରେ, ଟେଣ୍ଡର ପ୍ରକ୍ରିୟାର ନିଷ୍ପତ୍ତୀ ଏକା ଥରକରେ ଏକା ସୂଚନା ଜରିଆରେ ସୁନିଶ୍ଚିତ କରିବାକୁ ପ୍ରାକ୍ ନିଲାମ/ପ୍ରସ୍ତାବ ବୈଠକ ଆବଶ୍ୟକ ପଡିପାରେ। ଏହି ବୈଠକ, ସଇକ୍ସକ କିମ୍ବା ବାଧ୍ୟତାମୂଳକ ହୋଇପାରେ। ଯଦି ବୈଠକ ପରେ

²⁰ 73286 X ₹ 8550 = ₹ 62,65,95,300 ଯୁକ୍ତ ₹ 1.20 କୋଟି ଟଙ୍କା କାର୍ ପାର୍ଜିଙ୍ଗ ପାଇଁ

²¹ ନିଷ୍ପତ୍ତୀ ଭଡା ଦରରେ 73,286 ବର୍ଗଫୁଟ୍ ଅଞ୍ଚଳ ପାଇଁ ମାସିକ 35 ଟଙ୍କା ପ୍ରତି ବର୍ଗଫୁଟ୍ ଦରରେ, ସେପ୍ଟେମ୍ବର 2013 ରୁ ମାର୍ଚ୍ଚ 2016 ଅବଧି (31 ମାସ) ପାଇଁ

ଆର୍ବିଏଫ୍‌ସି ପାଇଁ ଯୋଗପତ୍ର ଦରକାର ପଡ଼େ, ତେବେ ଯୋଗପତ୍ର ପ୍ରସ୍ତୁତ କରାଯାଏ ଏବଂ ସଂଗ୍ରହଣ ଇସ୍ତାହାରରେ ଏକ ଅଲଗା ଦସ୍ତାବିଜ ହିସାବରେ ଛପାଯାଏ ଯାହା ଚୁଡ଼ାନ୍ତ ଆର୍ବିଏଫ୍‌ସି ଜବାବ୍‌ର ଏକ ଅଂଶ ହୁଏ।

ବିଏମ୍‌ସି ତିନୋଟି ପାଦଚଲା ଉପରସେତୁ (ଏଫ୍‌ଓବି) ନିର୍ମାଣ ପାଇଁ ନିଷ୍ପତ୍ତି ନେଇଥିଲା ଓ ତଦନୁସାରେ ତିନୋଟି ଭିନ୍ନ ଭିନ୍ନ ସ୍ଥାନରେ²² ସରକାରୀ ଓ ଘରୋଇ ଭାଗିଦାରୀ ପକ୍ଷରୁ ମାଧ୍ୟମରେ ଆଧୁନିକ ଏଫ୍‌ଓବି ନିର୍ମାଣ କରିବା ପାଇଁ ବିଜ୍ଞାପନ ସଂସ୍ଥା, ଗଣମାଧ୍ୟମ ଓ ଉନ୍ନତ ସଂସ୍ଥାମାନଙ୍କ ଠାରୁ ବୈଷୟିକ ଏବଂ ଆର୍ଥିକ ପ୍ରସ୍ତାବ ସମ୍ମିଳିତ ଆର୍ବିଏଫ୍‌ସି ମଗାଇଥିଲା (ନଭେମ୍ବର 2011)। ନଅଜଣ ନିଲାମତକାଳୀଙ୍କ ସହିତ ଡିସେମ୍ବର 2011ରେ ହୋଇଥିବା ପ୍ରାକ୍ ନିଲାମ ବୈଠକର ନିଷ୍ପତ୍ତି ଆଧାରରେ ଦ୍ଵିତୀୟ ଯୋଗପତ୍ର ଜାରି ହୋଇଥିଲା। ଦ୍ଵିତୀୟ ଯୋଗପତ୍ରରେ ପ୍ରାଧିକରଣ ଅବଧି, ରାଜିନାମା ସ୍ଵାକ୍ଷର ହେବା ଦିନଠାରୁ 15 ବର୍ଷରୁ 20 ବର୍ଷକୁ ବଢ଼ାଯାଇଥିଲା ଏବଂ ପ୍ରାଧିକାରୀଙ୍କୁ ଆର୍ବିଏଫ୍‌ସି ଦସ୍ତାବିଜ୍ ମୁତାବକ ଅର୍ଥ/ଫିସ୍/ଅଧିମୂଲ୍ୟ ଦେବାକୁ ପଡ଼ୁଥିଲା।

ନିଲାମଧାରୀଙ୍କ ଜିଜ୍ଞାସାର ଅନୁପାଳନା କରିବାକୁ ଯାଇ ବିଏମ୍‌ସି ପୁଣି ତୃତୀୟ ଯୋଗପତ୍ର ଜାରି କରିଥିଲା (6 ଜାନୁଆରୀ 2016)। ଏହି ଯୋଗପତ୍ର ଅନୁସାରେ ରିହାତି ଅବଧି (20 ବର୍ଷ)ରୁ ନିର୍ମାଣ ଅବଧି ବାଦ୍ ଦିଆ ଯାଇଥିଲା ଏବଂ ପ୍ରାଧିକରଣ ଅବଧି ରାଜିନାମା ତାରିଖରୁ ଆରମ୍ଭ ହେବା ପରିବର୍ତ୍ତେ ଅନୁପାଳନା ତାରିଖ²³ରୁ ଆରମ୍ଭ ହେଲା ବୋଲି ସଂଶୋଧନ କରାଯାଇଥିଲା। ଯଦିଓ ନଅ ଜଣ ନିଲାମତକାଳୀ ପ୍ରାକ୍ ନିଲାମ ବୈଠକରେ ଯୋଗ ଦେଇଥିଲେ, କେବଳ ଜଣେ ନିଲାମତକାଳୀ ନିଲାମ ଦସ୍ତାବିଜ୍ ଦେଇଥିଲେ। ବିଏମ୍‌ସି, ବିଭାଗର ଅନୁମୋଦନ କ୍ରମେ ଏକମାତ୍ର ନିବେଦ ଗ୍ରହଣ କରିଥିଲା ଯାହାର ପ୍ରାଧିକରଣ ଅଧିମୂଲ୍ୟ ମୂଲ୍ୟବର୍ଷ ପାଇଁ 5,00,031 ଟଙ୍କା ଥିଲା ଏବଂ ବାର୍ଷିକ ବୃଦ୍ଧି ପାଞ୍ଚ ପ୍ରତିଶତ ଥିଲା। ବିଏମ୍‌ସି ଉକ୍ତ ନିଲାମଧାରୀଙ୍କୁ ଅଭିଳାଷ ପତ୍ର ଜାରି କରିଥିଲା (ଏପ୍ରିଲ 2012) ଯିଏ ତିନୋଟି ଏଫ୍‌ଓବି ପାଇଁ ତିନୋଟି ପୃଥକ ରାଜିନାମା ସ୍ଵାକ୍ଷର କରିଥିଲେ। ରାଜିନାମା ଅନୁସାରେ ବାଣିଜ୍ୟିକ ପ୍ରସ୍ତାବରେ ପ୍ରାଧିକାରୀ ଦେଇଥିବା ଫିସ୍‌କୁ ପ୍ରାଧିକରଣ ଅଧିମୂଲ୍ୟ (5,00,031 ଟଙ୍କା) କୁହାଯାଏ ଯାହାକୁ ପ୍ରାଧିକାରୀ, ପ୍ରାଧିକରଣ ଅବଧି ଭିତରେ ବିଏମ୍‌ସିକୁ ପ୍ରତିବର୍ଷ ଦେବା କଥା।

ପୁନଶ୍ଚ, ଅତିବ୍ ଦେଖିଲା ଯେ ବିଏମ୍‌ସି ରାଜିନାମା ତାରିଖଠାରୁ ଯଥା 20 ଅକ୍ଟୋବର 2012ରୁ 31 ମାର୍ଚ୍ଚ 2016 ପର୍ଯ୍ୟନ୍ତ କୌଣସି ପ୍ରାଧିକରଣ ଅଧିମୂଲ୍ୟ ଦାବି କରିନଥିଲା ଏବଂ ଉକ୍ତ ସଂସ୍ଥା ମଧ୍ୟ କୌଣସି ଅର୍ଥ ଦେଇ ନଥିଲା ଯଦ୍ଵାରା 55.13 ଲକ୍ଷ ଟଙ୍କାର ରାଜସ୍ଵ ହାନି ଘଟିଲା ଯାହା ନିମ୍ନରେ ସାରଣୀ-6ରେ ଦର୍ଶାଗଲା।

ସାରଣୀ 6: ତିନୋଟି ଏଫ୍‌ଓବି ଚାନ୍ଦରେ ହୋଇଥିବା ପ୍ରାଧିକରଣ ଅଧିମୂଲ୍ୟର କ୍ଷତିର ବିବରଣ

ଅବଧି	ପ୍ରାଧିକରଣ ଅଧିମୂଲ୍ୟ			
	ଅବଧି	ଏଫ୍‌ଓବିର ବାର୍ଷିକ ଦର	ଏଫ୍‌ଓବି ପିଛା ରାଶି	ତିନୋଟି ଏଫ୍‌ଓବି ପିଛା ରାଶି
20 ଅକ୍ଟୋବର 2012 to 19 ଅକ୍ଟୋବର 2013	ଏକ ବର୍ଷ	500031	500031	1500093
20 ଅକ୍ଟୋବର 2013 to 19 ଅକ୍ଟୋବର 2014	ଏକ ବର୍ଷ	525033	525033	1575099
20 ଅକ୍ଟୋବର 2014 to 19 ଅକ୍ଟୋବର 2015	ଏକ ବର୍ଷ	551285	551285	1653855
19 ଅକ୍ଟୋବର 2015 to 31 ମାର୍ଚ୍ଚ 2016	ପାଞ୍ଚ ମାସ ତେର ଦିନ	578849	261413	784239
ମୋଟ			1837762	5513286

(ଉତ୍ସ: ବିଏମ୍‌ସିର ନଥିପତ୍ର)

ବିଏମ୍‌ସିର ଅତିରିକ୍ତ ଆୟୁକ୍ତ ଏହି ମାମଲାଟିକୁ ଉକ୍ତ ସଂସ୍ଥାର ନଜରକୁ ଆଣିବା ପାଇଁ ଆଶ୍ଵାସନା ଦେଲେ (ଅକ୍ଟୋବର 2016)।

²² (1) ମାଷ୍ଟରକ୍ୟାଣ୍ଟିନ୍, (2) ରମାଦେବୀ ମହିଳା ମହାବିଦ୍ୟାଳୟ ସାମନାରେ ଏବଂ (3) ଜୟଦେବ ବିହାର ପାଖରେ
²³ ରାଜିନାମା ତାରିଖଠାରୁ ତିନିମାସ ମଧ୍ୟରେ

4.1.14 କର ଆଦାୟ

4.1.14.1 ଟିକସ ଅସୁଲି ପାଇଁ ଅପେକ୍ଷା ପଦକ୍ଷେପ

ଓଏମ୍‌ସି ଅଧିନିୟମର ଧାରା 123 ଅନୁଯାୟୀ ବ୍ୟକ୍ତିଗଣ/ଅନୁଷ୍ଠାନମାନଙ୍କ ପାଖରୁ ନିଗମର ବକେୟା ଟିକସ, ଅର୍ଥଦଣ୍ଡ ଏବଂ ଅନ୍ୟାନ୍ୟ ଭାର ଅସୁଲି କରିବାପାଇଁ ଅସୁଲି ଅଧିକାରୀ ଉତ୍ତରଦାୟୀ ଅଟନ୍ତି । ଅଧିନିୟମର ଧାରା 261 ଓ 262 ଅନୁସାରେ ଯଦି ନିର୍ଦ୍ଧାରିତ ସମୟ ମଧ୍ୟରେ ଟିକସ ପଇଠ କରାନଯାଏ, ତେବେ ଉକ୍ତ ଖିଲାପକାରୀଙ୍କ କୌଣସି ଅସ୍ତ୍ରାବର ସମ୍ପତ୍ତିର ଜବତ ବିକ୍ରି ପାଇଁ ଯୁକ୍ତବି ବିକ୍ରି କିମ୍ବା ପରଦ୍ୱାନା ଜାରି କରିପାରିବ । ଓଏମ୍ ଅଧିନିୟମର ଧାରା 169 ଓ 170 ଅନୁସାରେ ଅସୁଲି ପାଇଁ ଯୁକ୍ତବି ଜିଲ୍ଲାପାଳଙ୍କୁ ମଧ୍ୟ ଅପିଲ କରିପାରିବେ କିମ୍ବା କୌଣସି କ୍ଷମତାପନ୍ନ ଅଦାଲତରେ ସେହି ବ୍ୟକ୍ତିଙ୍କ ବିରୁଦ୍ଧରେ ଟିକସ ଅସୁଲି ପାଇଁ ମକଦ୍ଦମା କରିପାରିବେ ।

ବିଏମ୍‌ସିର ଦୁଇଟି ଟିକସ କ୍ଷେତ୍ରରେ ମାର୍ଚ୍ଚ 2016 ସୁଦ୍ଧା ଦାବା, ଅସୁଲି ଏବଂ ଅବଶେଷ (ଡିସିବି) ସ୍ଥିତିର ସମାକ୍ଷାରୁ ଜଣାଗଲା ଯେ 163.55 କୋଟି ଟଙ୍କାର ଟିକସ ଦାବା ମଧ୍ୟରୁ 78.59 କୋଟି ଟଙ୍କା ଅସୁଲି କରାଯାଇଥିଲା ଏବଂ ଅବଶିଷ୍ଟ 84.96 କୋଟି ଟଙ୍କା ବକେୟା ଥିଲା **ସାରଣୀ 7** ରେ ଦର୍ଶାଗଲା ।

ସାରଣୀ 7: 31 ମାର୍ଚ୍ଚ 2016 ସୁଦ୍ଧା ଦାବା, ଅସୁଲି ଏବଂ ଅବଶେଷର ବିଶଦ ବିବରଣ

(କୋଟି ଟଙ୍କାରେ)

କ୍ର.ସଂ.	ଟିକସର ବିବରଣ	2015-16 ମଧ୍ୟରେ ଦାବା	2015-16 ମଧ୍ୟରେ ଅସୁଲି	ମାର୍ଚ୍ଚ 2016 ସୁଦ୍ଧା ଅବଶେଷ	ଅସୁଲିରେ ନ୍ୟୁନତା ପ୍ରତିଶତ
1	ଗୃହ ଟିକସ	47.69	23.90	23.79	50
2	ବଜାର ମାହାସୁଲ	115.86	54.69	61.17	53
ମୋଟ		163.55	78.59	84.96	52

(ଉତ୍ସ: ବିଏମ୍‌ସିର ମାର୍ଚ୍ଚ 2016 ସୁଦ୍ଧା ଅବଶେଷ)

ଯାହାହେଉ, ବକେୟା ଅସୁଲି ପାଇଁ ଯଦିଓ ବିଏମ୍‌ସି ନିୟମିତ ଭାବେ ଖିଲାପକାରୀଙ୍କୁ ଦାବି ନୋଟିସ୍ ଜାରି କରିଥିଲା, ତଥାପି ସେ ଖିଲାପକାରୀଙ୍କ ବିରୁଦ୍ଧରେ ନା କୌଣସି ଜବତ ପରଦ୍ୱାନା ଜାରି କରି ଥିଲା ନା ବକେୟା ଟିକସ/ଦେୟ ଅସୁଲି ପାଇଁ 2011-16 ମଧ୍ୟରେ କୌଣସି ଦେଦ୍ୱାନା ମକଦ୍ଦମା ରୁଜୁ କରିଥିଲା । ତେଣୁ, ବିଏମ୍‌ସି ଦ୍ୱାରା ଅଧିନିୟମ ଅର୍ତ୍ତଗତ କୌଣସି ଅନୁସରଣୀୟ କାର୍ଯ୍ୟାନୁଷ୍ଠାନ ନ ନିଆଯିବାରୁ 84.96 କୋଟି ଟଙ୍କାର ବକେୟା ଟିକସ ଅସୁଲି ହୋଇପାରି ନଥିଲା ।

ବିଏମ୍‌ସିର ଅତିରିକ୍ତ ଆୟୁକ୍ତ ବ୍ୟକ୍ତ କଲେ (ଅକ୍ଟୋବର 2016) ଯେ ବକେୟା ଦେୟ ଅସୁଲି ନିମନ୍ତେ ଏକ ସତରଞ୍ଜ ପ୍ରମାଣପତ୍ର ଅଧିକାରୀଙ୍କ ନିଯୁକ୍ତି ପାଇଁ ବିଏମ୍‌ସି ପଦକ୍ଷେପ ନେଉଛି ।

4.1.14.2 ଅଗ୍ରାହ୍ୟ (ବାଉନ୍ସ) ଟେକ୍ ପ୍ରତିବଦଳରେ ଅନାଦେୟ ରାଶି

ଓଡ଼ିଶା ପୌରପାଳିକା (ହିସାବ) ନିୟମାବଳୀ, 2012ର ନିୟମ 23 ଅନୁଯାୟୀ, ଯଦି କୌଣସି ଟେକ୍ ବ୍ୟାଙ୍କ ଦ୍ୱାରା ଅଗ୍ରାହ୍ୟ ହୁଏ, ପୌରପାଳିକା, ରସିଦର ସରକାରୀ କପିକୁ ରଦ୍ଦ କରିବେ ଏବଂ ଟେକ୍ ପ୍ରଦାନ କରିଥିବା ବ୍ୟକ୍ତିଙ୍କୁ ରଦ୍ଦ ବିଷୟରେ ଜଣାଇବା ସଙ୍ଗେ ସଙ୍ଗେ ସେହି ରାଶିକୁ କେବଳ ନଗଦ ଟଙ୍କା କିମ୍ବା ଡ୍ରାଫ୍ଟ ଆକାରରେ ଜମା ଦେବାକୁ ଅନୁରୋଧ କରିବେ । ହିସାବରକ୍ଷକ ସେସବୁ ଅଗ୍ରାହ୍ୟ ଟେକ୍‌ଗୁଡ଼ିକୁ ସଂରକ୍ଷିତ କରି ରଖିବା କଥା ଏବଂ ଉକ୍ତ ବ୍ୟକ୍ତି ସେହି ରାଶି ପ୍ରଦାନ ନ କରିବା ପର୍ଯ୍ୟନ୍ତ ସେ ଟେକ୍‌ଗୁଡ଼ିକ ଅନ୍ୟ କାହାକୁ ହସ୍ତାନ୍ତର କରିବା ଅନୁଚିତ୍ । ପୌରପାଳିକା ସେସବୁ ଅଗ୍ରାହ୍ୟ ଟେକ୍ ସମ୍ବନ୍ଧରେ ପ୍ରଯୁଜ୍ୟ ଆଇନ୍ (ଯଥା ବିନିମୟଯୋଗ୍ୟ ବିଲେଖ ଅଧିନିୟମ, 1881ର ଧାରା 138 ଅନୁସାରେ) ଅନୁଯାୟୀ ଆବଶ୍ୟକୀୟ ପଦକ୍ଷେପ ନେବା ଉଚିତ୍ ।

ଅଗ୍ରାହ୍ୟ ଟେକ୍ ଫେରସ୍ତ ରେଜିଷ୍ଟରର ସଂଖ୍ୟାରୁ ଦେଖାଗଲା ଯେ 2011-16 ମଧ୍ୟରେ ହିସାବରକ୍ଷକ ସଂପୃକ୍ତ ଟିକସ/ବିବିଧ ଅସୁଲିକାରୀମାନଙ୍କୁ 520ଟି ଅଗ୍ରାହ୍ୟ ଟେକ୍ (ବ୍ୟାଙ୍କ ଦ୍ୱାରା ଅଗ୍ରାହ୍ୟ) ଫେରସ୍ତ ଦେଇଛନ୍ତି ।

ସେଗୁଡ଼ିକ ମଧ୍ୟରୁ, 244ଟି ଅଗ୍ରାହ୍ୟ ଚେକ୍ ବଦଳରେ ବିଏମ୍‌ସି ସଂପୂର୍ଣ୍ଣ ବ୍ୟକ୍ତିବିଶେଷଙ୍କଠାରୁ ନଗଦ ଟଙ୍କା କିମ୍ବା ସଦ୍ୟ ଚେକ୍ ଗ୍ରହଣ କରିରଖିଛନ୍ତି ଯେତେବେଳେ କି ଅଗଷ୍ଟ 2016 ସୁଦ୍ଧା 276ଟି ଅଗ୍ରାହ୍ୟ ଚେକ୍ ବଦଳରେ, 2.27 କୋଟି ଟଙ୍କା ଆଦାୟ ହୋଇନାହିଁ। ପୁନଶ୍ଚ, ଦେଖାଗଲା ଯେ ହିସାବରକ୍ଷକ ଅଗ୍ରାହ୍ୟ ଚେକ୍ ଗୁଡ଼ିକୁ ସଂରକ୍ଷିତ କରିନାହାନ୍ତି କିମ୍ବା ଅଧିନିୟମର ଉଲ୍ଲଙ୍ଘନ କରି ଆଇନଗତ ପଦକ୍ଷେପ ନେଇ ନାହାନ୍ତି। ତେଣୁ, ଅଗ୍ରାହ୍ୟ ଚେକ୍ ବଦଳରେ ନଗଦ ଟଙ୍କା ପାଇବା ପାଇଁ ଅନୁସରଣୀୟ କାର୍ଯ୍ୟାନୁଷ୍ଠାନ ଗ୍ରହଣ ନ କରିବାରୁ ବିଏମ୍‌ସି 2.27 କୋଟି ଟଙ୍କାର ରାଜସ୍ୱ ଆଦାୟ କରି ପାରିନଥିଲା।

ଅତିରିକ୍ତ ଆୟୁକ୍ତ, ବିଏମ୍‌ସି ସବୁଗୁଡ଼ିକ ଅଗ୍ରାହ୍ୟ ଚେକ୍‌ର ପୁନଃସତ୍ୟାପନ କରିବା ପାଇଁ ଅଧିକ ସମୟ ଦେବାକୁ ଅନୁରୋଧ କରିଥିଲେ (ଅକ୍ଟୋବର 2016)।

4.1.15 ଉପସଂହାର

ଭୁବନେଶ୍ୱର ମହାନଗର ନିଗମର ସମ୍ପତ୍ତି ଟିକସ ଲାଗୁ କରିବା ପାଇଁ ସାଙ୍ଗଠନିକ ବ୍ୟବସ୍ଥା ନଥିଲା। ଗୃହ ଗୁଡ଼ିକର ବାର୍ଷିକ ମୂଲ୍ୟରେ 1977 ମସିହା ପରେ କୌଣସି ସାଧାରଣ ସଂଶୋଧନ କରାଯାଇ ନଥିଲା ଯଦ୍ୱାରା ରାଜସ୍ୱ ହାନି ଘଟିଥିଲା। ସବୁ ଘର ଗୁଡ଼ିକ ଚିହ୍ନଟ କରିବା ପାଇଁ କୌଣସି ପ୍ରକ୍ରିୟା ନଥିଲା। ବିଜ୍ଞାପନ ଟିକସର ଅବମୂଲ୍ୟାୟନ ହେବାରୁ, ବିଜ୍ଞାପନ ପ୍ରଦର୍ଶନ ନିମିତ୍ତ ରାଜିନାମାରେ ଥିବା ସର୍ତ୍ତ ପାଳନ ନ କରିବାରୁ ଏବଂ ଯାତ୍ରୀ ରହଣୀସ୍ଥଳକୁ କମ୍ ଦରରେ ନବାକରଣ କରିବାରୁ ରାଜସ୍ୱ କ୍ଷତି ଘଟିଥିଲା। ବାଣିଜ୍ୟ ଲାଇସେନ୍ସ ଉପରେ ଦଣ୍ଡବିଧାନ କରିବା, ବ୍ୟବସାୟୀଙ୍କଠାରୁ ଲାଇସେନ୍ସ ଶୁଳ୍କ ଆଦାୟ ଏବଂ ତୃତୀୟ ରାଜ୍ୟ ଅର୍ଥ ଆୟୋଗଙ୍କ ସୁପାରିଶକୁ ରୂପାୟନ କରିବାରେ ବିଏମ୍‌ସିର ବିଫଳତା ଯୋଗୁଁ ରାଜସ୍ୱ ହାନି ହୋଇଥିଲା। ଅନୁସରଣୀୟ କାର୍ଯ୍ୟାନୁଷ୍ଠାନ ପର୍ଯ୍ୟାପ୍ତ ନ ଥିବାରୁ ବକେୟା ଟିକସ ଦେୟ (ଗୃହ ଟିକସ ଏବଂ ବଜାର ମହାସୁଲ) ଆଦାୟ ହୋଇ ପାରି ନଥିଲା। ଉନ୍ନୟନ ଭାର, 103ଟି ବହୁତଳ କୋଠାର ମାଲିକମାନଙ୍କ ଠାରୁ ଅସୁଲ ହୋଇପାରି ନଥିଲା।

4.1.16 ସୁପାରିଶ

ରାଜସ୍ୱ ସମ୍ପଲକୁ ବୃଦ୍ଧି କରିବା ନିମିତ୍ତ, ବିଏମ୍‌ସି ନିମ୍ନଲିଖିତ ସୁପାରିଶଗୁଡ଼ିକୁ ବିଚାରକୁ ନେଇପାରେ:

- ସମ୍ପତ୍ତିକର ଲାଗୁ କରିବା ସହିତ ଗୃହଗୁଡ଼ିକର ଫଳପ୍ରଦ ଚିହ୍ନଟ କରିବାକୁ ଭୌଗୋଳିକ ସୂଚନା ପ୍ରଣାଳୀ ମାଧ୍ୟମରେ ସମ୍ପତ୍ତି ମାନଚିତ୍ରଟି ପ୍ରାରମ୍ଭ କରିବା ପାଇଁ ପର୍ଯ୍ୟାଲୋଚନା ସଂକ୍ରମାକୁ ମଜବୁତ୍ କରିବା;
- ଉଚିତ୍ ଦରରେ ବିଜ୍ଞାପନ ଟିକସ ଆଦାୟ କରିବା;
- ପ୍ରତ୍ୟେକ ବ୍ୟବସାୟୀଙ୍କୁ ବାଣିଜ୍ୟ ଲାଇସେନ୍ସ ଜାରି ସୁନିଶ୍ଚିତ କରିବା ଏବଂ ସମୟାନୁକ୍ରମେ ବଜାର ଭଡ଼ା ସଂଶୋଧନ କରିବା;
- କଠିନ ବର୍ଜ୍ୟବସ୍ତୁ ପରିଚାଳନା ପାଇଁ ବ୍ୟବହାରିକ ଭାର ଆଦାୟ କରିବା; ଏବଂ
- ବକେୟା ରାଜସ୍ୱ ଆଦାୟ କରିବାକୁ ଫଳପ୍ରଦ ପଦକ୍ଷେପ ନେବା।

ଅଧ୍ୟାୟ V

ଅନୁପାଳନା ଅତିତ୍

**ପଞ୍ଚମ ଅଧ୍ୟାୟ
ଅନୁପାଳନା ଅତିର୍ଣ୍ଣ**

5.1 ଗୃହ ଟିକସର ଆତ୍ମସାତ୍ତ୍ୱକରଣ

ଟିକସ ସଂଗ୍ରାହକଙ୍କ ଦ୍ୱାରା ପ୍ରାୟ 0.93 ଲକ୍ଷ ଟଙ୍କାର ଗୃହ ଟିକସ କୋଷାଧ୍ୟକ୍ଷଙ୍କ ନିକଟରେ ପୈଠ କରା ନ ଯାଇ ଆତ୍ମସାତ୍ତ୍ୱକ କରାଯାଇଥିଲା ।

ଓଡ଼ିଶା ପୌର ନିୟମାବଳୀ 1953ର ନିୟମ 194 ଅନୁଯାୟୀ ଅସୁଲି ବା ପ୍ରେରଣର ପ୍ରତିଟି ମାମଲା ପ୍ରତିଦିନ ଦାବି ଏବଂ ଅସୁଲି ଖାତାରେ ଚଢ଼ାଯିବା ଉଚିତ୍ ଏବଂ ନିର୍ବାହୀ ଅଧିକାରୀ (ଇଓ) ସେହି ଖାତାରେ ଲିଖିତ ଅସୁଲି ବା ପ୍ରେରଣା ଯେପରି ବକେୟା ନ ରହେ ତାହା ସୁନିଶ୍ଚିତ କରିବା ନିମନ୍ତେ ଉଦ୍ଦେଶ୍ୟ ଅଟନ୍ତି ।

ତତ୍ତ୍ୱେବ ନିୟମ 193 ଅନୁଯାୟୀ ଟିକସ ସଂଗ୍ରାହକ ପ୍ରତିଦିନ ଆଦାୟ କରିଥିବା ସମସ୍ତ ରାଶିକୁ ତାଙ୍କ ନିକଟରେ ଥିବା ରସିଦ୍ ବହି ଓ ଦୈନିକ ଅସୁଲି ଖାତା ସହିତ ଦିନ ଶେଷରେ କାର୍ଯ୍ୟାଳୟ ସମୟ ମଧ୍ୟରେ କୋଷାଧ୍ୟକ୍ଷଙ୍କ ନିକଟରେ ଜମା କରିବେ ଏବଂ ପୌରପାଳିକା ତରଫରୁ ଆଦାୟ କରାଯାଇଥିବା ସମସ୍ତ ରାଶିକୁ ସେହି ଦିନ ହିଁ ରୋକଡ଼ ବହିରେ ଦରଜ କରାଯିବ ।

କୋଟ୍ପାଡ଼ ବିଜ୍ଞାପିତ ଅଞ୍ଚଳ ପରିଷଦ (ଏନ୍.ଏସି)ର ଦାବି, ଅସୁଲି ଓ ଅବଶେଷ (ଡିସିବି) ଖାତା ଜାନୁଆରୀ 2016ରେ ଯାଞ୍ଚ କଲାପରେ ଦେଖାଗଲା ଯେ ଟିକସ ସଂଗ୍ରାହକ ଅସୁଲି କରିଥିବା ସମସ୍ତ ଗୃହ ଟିକସକୁ ନିୟମିତ ଭାବରେ କୋଷାଧ୍ୟକ୍ଷଙ୍କ ନିକଟରେ ଜମା କରୁନଥିଲେ । ଏହା ଦେଖାଗଲା ଯେ ଏନ୍.ଏସିର ଷଷ୍ଠ ଜଗାଳୀ (ଭାରପ୍ରାପ୍ତ ଟିକସ ସଂଗ୍ରାହକ) ଗୃହ ଟିକସ ବାବଦରେ 93,047 ଟଙ୍କା ଆଦାୟ କରିଥିଲେ, ଯାହାର ବିଶଦ ବିବରଣୀ ନିମ୍ନ ସାରଣୀରେ ଦିଆଗଲା:

ସାରଣୀ 1: ଭାରପ୍ରାପ୍ତ ଟିକସ ସଂଗ୍ରାହକଙ୍କ ଦ୍ୱାରା ଗୃହ ଟିକସର ଅସୁଲିର ବିବରଣୀ

ସଂଗ୍ରାହକ	ଅସୁଲି କରିବାର ତାରିଖ	ରସିଦ୍ ବହିର ନମ୍ବର	ରସିଦ୍ ସଂଖ୍ୟା	ରାଶି (ଟଙ୍କାରେ)
ଷଷ୍ଠ ଜଗାଳୀ (ଭାରପ୍ରାପ୍ତ ଟିକସ ସଂଗ୍ରାହକ)	7.11.14 ରୁ 4.1.15	5055 ରୁ 5100	45	23546
	27.1.15 ରୁ 18.2.15	5126 ରୁ 5170	45	12264
	18.2.15 ରୁ 30.3.15	5171 ରୁ 5484	49	17554
	30.3.15 ରୁ 30.6.15	5485 ରୁ 5852	45	25003
	2.7.15 ରୁ 4.7.15	5853 ରୁ 5890	31	14680
ମୋଟ				93047

(ଉତ୍ସ:- ଏନ୍.ଏସିର ଦାବି ଓ ଅସୁଲି ଖାତା, ରସିଦ୍ ବହି ଓ ରୋକଡ଼ ବହି)

ଟିକସ ସଂଗ୍ରାହକ, ଉଲ୍ଲିଖିତ ରସିଦ୍ ନମ୍ବରରେ ଆଦାୟ କରିଥିବା ରାଶିକୁ କୋଷାଧ୍ୟକ୍ଷଙ୍କ ନିକଟରେ ଜମା କରିନଥିଲେ ଏବଂ ନିର୍ବାହୀ ଅଧିକାରୀ ମଧ୍ୟ ନିର୍ଦ୍ଦିଷ୍ଟକାଳିକ ଭାବେ ରୋକଡ଼ ବହି ନିରୀକ୍ଷଣ କରୁନଥିଲେ ଯାହା ଫଳରେ କି 93,047 ଟଙ୍କାର ରାଜସ୍ୱ ଆତ୍ମସାତ୍ତ୍ୱକ କରାଯାଇଥିଲା । ଏଥିରୁ ଜଣାଗଲା ଯେ ଟିକସ ସଂଗ୍ରାହକ ଆଦାୟ କରୁଥିବା ଦୈନିକ ରାଶିକୁ ଡିସିବି ଖାତାରେ ଲେଖିବା ନିଶ୍ଚିତ କରିବା ପାଇଁ ନିର୍ବାହୀ ଅଧିକାରୀ କେବେବି ଯାଞ୍ଚ କରୁନଥିଲେ । ପୁନଶ୍ଚ, ଅତିର୍ଣ୍ଣ ଦେଖିଲା ଯେ ଟିକସ ସଂଗ୍ରାହକଙ୍କୁ ନଅଟି ରସିଦ୍ ବହି ପ୍ରଦାନ କରାଯାଇଥିଲା ଏବଂ କୌଣସି ନୂଆ ରସିଦ୍ ବହି ପ୍ରଦାନ କରିବା ପୂର୍ବରୁ ପୁରୁଣା ରସିଦ୍ ବହି ଗୁଡ଼ିକ ଦାଖଲ ହେଲା କି ନାହିଁ/ବହି ସରିବା ସଂକ୍ରାନ୍ତରେ କୋଷାଧ୍ୟକ୍ଷ କେବେବି ଯାଞ୍ଚ କରୁନଥିଲେ, ଯାହାକି ଟିକସ ସଂଗ୍ରାହକଙ୍କୁ ଅର୍ଥ ଆତ୍ମସାତ୍ତ୍ୱକ କରିବାକୁ ସୁଯୋଗ ଦେଇଥିଲା ।

କାର୍ଯ୍ୟନିର୍ବାହୀ ଅଧିକାରୀ ଜାନୁଆରୀ 2016ରେ ଦର୍ଶାଇଥିଲେ ଯେ ଆୟସାର୍ କରାଯାଇଥିବା ଅର୍ଥକୁ ଅତିରିକ୍ତ ଅବଗତ କରାଇ ଶୁଭ୍‌ଗାତ୍ର ଶିଳାପକାରୀମାନଙ୍କ ଠାରୁ ଅସୁଲ କରାଯିବ। ଏଣୁ ଆଭ୍ୟନ୍ତରୀଣ ପର୍ଯ୍ୟାଲୋଚନାର ଅଭାବ ଯୋଗୁଁ 0.93 ଲକ୍ଷ ଟଙ୍କାର ଅର୍ଥ ଆୟସାର୍ କରାଯାଇଥିଲା।

ଉଚ୍ଚ ପ୍ରସଙ୍ଗଟି ଗୃହ ଓ ନଗର ଉନ୍ନୟନ ବିଭାଗର ଆୟୁକ୍ତ ତଥା ସଚିବଙ୍କୁ ଅର୍ଦ୍ଧସରକାରୀ ଭାବେ ଜଣାଯାଇଥିଲା (ଜୁନ୍ 2016); ଏହାର ଉତ୍ତର ମିଳି ନଥିଲା (ନଭେମ୍ବର 2016)।

5.2 ସନ୍ଦେହପୂର୍ଣ୍ଣ ସଂଗ୍ରହଣ

ଭଣ୍ଡାର ହିସାବ ନ ରଖିବା ଏବଂ କ୍ରୟ ଦସ୍ତାବିଜର ଅଲଭ୍ୟତାରୁ 10.20 ଲକ୍ଷ ଟଙ୍କାର ବିଦ୍ୟୁତ ସାମଗ୍ରୀର ସନ୍ଦେହପୂର୍ଣ୍ଣ ସଂଗ୍ରହଣ

ଓଡ଼ିଶା ସାଧାରଣ ଆର୍ଥିକ ନିୟମାବଳୀ (ଓଜିଏଫ୍‌ଆର୍)ର ନିୟମ 100 ଅନୁଯାୟୀ ସମସ୍ତ ଭଣ୍ଡାର ସାମଗ୍ରୀ ପାଇବା ପରେ ସେଗୁଡ଼ିକ ପ୍ରାପ୍ତି ଦେଖାଇବା ପୂର୍ବରୁ ଯାଞ୍ଚ, ଗଣନା, ମାପରୂପ ଓ ଓଜନ କରାଯିବା ଉଚିତ ଏବଂ ସେଗୁଡ଼ିକୁ ଏକ ଦାୟିତ୍ୱସମ୍ପନ୍ନ ସରକାରୀ କର୍ମଚାରୀଙ୍କ ଦ୍ୱାରା ଭଣ୍ଡାର ହିସାବକୁ ନିଆଯିବା କଥା ଯିଏ ଦେଖିବେ କି ଆବଶ୍ୟକୀୟ ଗୁଣବତ୍ତା ଓ ପରିମାଣ ଠିକ୍ ଅଛି। ସାମାନ୍ ଗ୍ରହଣ କରିଥିବା ଅଧିକାରୀ ମଧ୍ୟ ଏକ ପ୍ରମାଣପତ୍ର ପ୍ରଦାନ କରିବେ କି ସେ ପ୍ରକୃତରେ ଦ୍ରବ୍ୟଗୁଡ଼ିକ ଗ୍ରହଣ କରିଛନ୍ତି ଓ ସେଗୁଡ଼ିକୁ ଯଥୋଚିତ ଭଣ୍ଡାର ଖାତାରେ ଉଲ୍ଲେଖ କରିଛନ୍ତି।

ବାସୁଦେବପୁର ପୌରପାଳିକାର କ୍ରୟ ନଥି, ରୋକଡ଼ ବହି ଓ ଭଣ୍ଡାର ନଥିପତ୍ରର 2008-09ରୁ 2014-15 ଅବଧି ପାଇଁ ସମୀକ୍ଷା (ଜାନୁଆରୀ 2016)ରୁ ଅତିର୍ ଦେଖିଲା ଯେ ପୌରପାଳିକା ସର୍ବନିମ୍ନ ନିଲାମ ଡକାଲିଙ୍କ ଠାରୁ ମାର୍ଚ୍ଚ 2007ରେ 7.20 ଲକ୍ଷ ଟଙ୍କାର ବୈଦ୍ୟୁତିକ ଉପକରଣ କ୍ରୟ କରିଥିଲା। ତତ୍କାଳୀନ କାର୍ଯ୍ୟନିର୍ବାହୀ ଅଧିକାରୀ (ଇଓ) ଦ୍ରବ୍ୟଗୁଡ଼ିକର ପ୍ରାପ୍ତିସ୍ୱୀକାର, ଯୋଗାଣ ଚକ୍ରାନ୍ତ ଉପରେ ଉଲ୍ଲେଖ କରିଥିଲେ। କିନ୍ତୁ ଉଚ୍ଚ ନିର୍ବାହୀ ଅଧିକାରୀଙ୍କର ବଦଳି ହେବା ପରେ ଭାରପ୍ରାପ୍ତ ଇଓ ଯୋଗାଣକାରୀଙ୍କ ପ୍ରାପ୍ୟ ଦେବାରେ ବିଳମ୍ବ କରିଥିଲେ। ଯୋଗାଣକାରୀଙ୍କ ଦ୍ୱାରା ଦାବର କରାଯାଇଥିବା ଏକ ମୋକଦ୍ଦମାକୁ ଭିତ୍ତି କରି ମାନ୍ୟବର ଉଚ୍ଚ ନ୍ୟାୟାଳୟ, ଓଡ଼ିଶା ଇଓଙ୍କୁ ଦୁଇମାସ ମଧ୍ୟରେ ଯୋଗାଣକାରୀଙ୍କ ପ୍ରାପ୍ୟ ପୈଠ କରିବା ପାଇଁ ନିର୍ଦ୍ଦେଶ ଦେଇଥିଲେ (ନଭେମ୍ବର 2008)। ତଦନୁସାରେ, ଇଓ ମେସର୍ସ ସଂସ୍କୃତି ଏଣ୍ଡ ପ୍ରାଇଭେଟ୍‌ଲିମିଟେଡ୍ 7.20 ଲକ୍ଷ ଟଙ୍କା ପ୍ରଦାନ କରିଥିଲେ (ଏପ୍ରିଲ 2009)।

ଅତିର୍ ଦେଖିଲା ଯେ:

- ଯଦିଓ ଦ୍ରବ୍ୟଗୁଡ଼ିକ 2006-07 ଆର୍ଥିକ ବର୍ଷର ଶେଷ ସୁଦ୍ଧା (10 ମାର୍ଚ୍ଚ 2007 ଓ 19 ମାର୍ଚ୍ଚ 2007) କ୍ରୟ କରାଯାଇଥିଲା, 2006-07 ବର୍ଷର ଅବଶେଷ 2007-08ର ଭଣ୍ଡାର ଖାତାକୁ ଅଗ୍ରେନ୍ନିତ କରାଯାଇନଥିଲା ଏବଂ 2006-07ର ଭଣ୍ଡାର ଖାତାକୁ ମଧ୍ୟ ଅତିରିକ୍ତ ଦିଆଯାଇନଥିଲା।
- ଭଣ୍ଡାର ରକ୍ଷକ, ଇଓଙ୍କୁ ଜଣାଇଲେ (7 ମାର୍ଚ୍ଚ 2011) କି ଭଣ୍ଡାର ଖାତାରେ ସାମାନ୍ ଲିପିବଦ୍ଧ ନ ହେବା ବିଷୟରେ ସେ ଅଜ୍ଞ ଥିଲେ ଏବଂ ଦ୍ରବ୍ୟଗୁଡ଼ିକର ସଂଗ୍ରହଣ ସମୟରେ ସେ ଭଣ୍ଡାର ଦାୟିତ୍ୱରେ ନଥିଲେ।
- ଯୋଗାଣ ଆଦେଶ ଓ ହସ୍ତାନ୍ତରକରଣ ଚାଲାଣ ଗୁଡ଼ିକର ସମୀକ୍ଷାରୁ ଦେଖାଗଲା ଯେ ସମୁଦାୟ 21ଟି ସାମାନ୍ ମଧ୍ୟରୁ ଆଠଟି ଯୋଗାଣ ଆଦେଶରେ ନଥିଲେ ମଧ୍ୟ ହସ୍ତାନ୍ତର କରାଯାଇଥିବାର ଦର୍ଶାଯାଇଛି।

ଅବଶିଷ୍ଟ 13ଟି ସାମାନ୍ ମଧ୍ୟରୁ ଯୋଗାଣକାରୀ ଦୁଇଟି ଦ୍ରବ୍ୟ¹ ପଠାଇ ନଥିଲେ ଓ 10ଟି ସାମାନ୍ ବିନିର୍ଦ୍ଦେଶନ ଅନୁଯାୟୀ ନଥିଲା (ପରିଶିଷ୍ଟ 5.1)। କେବଳ ତତ୍କାଳୀନ ଇଓଙ୍କ ଦ୍ୱାରା ଚାଲାଣ ଉପରେ କରାଯାଇଥିବା ପ୍ରମାଣନ ବ୍ୟତୀତ ଉତ୍ତର ଖାତାରେ ସାମାନ୍ ଗୁଡ଼ିକ ଉପଯୁକ୍ତ ଭାବରେ ଲେଖାଯାଇନଥିଲା।

ଉତ୍ତର ଖାତାରେ ପ୍ରାୟ ସାମାନ୍ ଦରଜ ନଥିଲା କିନ୍ତୁ ଯୋଗାଣକାରୀଙ୍କୁ ତାଙ୍କର ସମସ୍ତ ଦେୟ ପଇଠ କରାଯାଇଥିଲା। ଏଣୁ ଉତ୍ତର ହିସାବ ଓ ଉପଯୋଗର ବିଶଦ ବିବରଣୀର ଅଭାବ ଯୋଗୁଁ ଉକ୍ତ ଦ୍ରବ୍ୟଗୁଡ଼ିକର ସଂଗ୍ରହଣ ସନ୍ଦେହପୂର୍ଣ୍ଣ ଥିଲା।

ପୁନଶ୍ଚ, ଜୁଲାଇ 2009ରେ ଉକ୍ତ ସଂସ୍ଥାକୁ ସ୍ଟାର୍ ଲାଇଟ୍ ଯୋଗାଇବା ପାଇଁ ତିନି ଲକ୍ଷ ଟଙ୍କା ପ୍ରଦାନ କରାଯାଇଥିଲା କିନ୍ତୁ ଉକ୍ତ ପରିଶୋଧର ସମର୍ଥନ ଭାଉଚର ଅତିକ୍ରମିତ ହୋଇ ନଥିଲା। କ୍ରୟ ନଥି ଓ ଉତ୍ତର ଖାତାର ଯାଚରୁ ପୁଣି ଦେଖାଗଲା ଯେ ଦ୍ରବ୍ୟଗୁଡ଼ିକର କ୍ରୟର ଫରମାଲସ୍, ନିର୍ବାହୀ ଅଧିକାରୀଙ୍କ ଅନୁମୋଦନ, କ୍ରୟର କୋଚେସନ୍ ବା ବିଜ୍ଞପ୍ତିପତ୍ର ଗୁଡ଼ିକ ସଂପୂର୍ଣ୍ଣ ନଥିଲେ ରଖାଯାଇ ନଥିଲା ଏବଂ ଦ୍ରବ୍ୟଗୁଡ଼ିକୁ ସଂଗ୍ରହଣ ପରେ ଉତ୍ତର ଖାତାରେ ଅନ୍ତର୍ଭୁକ୍ତ କରାଯାଇ ନଥିଲା। ଯୋଗାଣର କୌଣସି ବାସ୍ତବ ପ୍ରମାଣ ବିନା, ସଂସ୍ଥାକୁ ତିନି ଲକ୍ଷ ଟଙ୍କାର ପରିଶୋଧ ନ୍ୟାୟସଙ୍ଗତ ନଥିଲା।

5.3 ରାଜସ୍ୱ କ୍ଷତି

ଅବସରପ୍ରାପ୍ତ କର୍ମଚାରୀମାନଙ୍କଠାରୁ ସଂଶୋଧିତ ହାରରେ ଜୋରିମାନା ସହ 1.74 କୋଟି ଟଙ୍କାର ଘରଭଡ଼ା ଆଦାୟ କରାନଯିବା

ଅର୍ଥ ବିଭାଗ ଦ୍ୱାରା ଜାନୁଆରୀ 1999 ଓ ଜାନୁଆରୀ 2011ରେ ଜାରି କରାଯାଇଥିବା ରାଜପତ୍ର ଅଧିକାରୀ ଅନୁଯାୟୀ ଯଦି କୌଣସି ସରକାରୀ ବାସଗୃହ ପାଇଥିବା ଅଧିକାରୀ ମରିଯାଆନ୍ତି, ଚାକିରିରୁ ଅବସର ନିଅନ୍ତି, ଇସ୍ତଫା ଦିଅନ୍ତି କି ବହିଷ୍କୃତ ହୁଅନ୍ତି, ସେବାବିମୁକ୍ତ କିମ୍ବା ଅପସାରିତ ହୁଅନ୍ତି, ତେବେ ଓଡ଼ିଶା ସେବା ସଂହିତାର ନିୟମ 107 ଓ 107 (ଏ)ର ବ୍ୟବସ୍ଥାକୁ ଲାଗୁ କରାଯିବ ଯାହା ନିର୍ଦ୍ଧାରଣ କରେ କି:

- (କ) ଯଦି କୌଣସି ସରକାରୀ କର୍ମଚାରୀଙ୍କୁ ତାଙ୍କ ଦଖଲରେ ଥିବା ବାସଗୃହକୁ ଅବସର ପରେ ରଖିବାକୁ ଅନୁମତି ଦିଆଯିବ ତାହା ସେ ସର୍ବାଧିକ ଋନିମାସ ପର୍ଯ୍ୟନ୍ତ ରଖିପାରିବେ ଓ ସେଥିପାଇଁ ତାଙ୍କୁ ଉକ୍ତ ଅବଧିର ସମତରଳ ଲାଇସେନ୍ସ ଫିସ୍ କୁ ଅଗ୍ରାମ ଦେବାକୁ ପଡ଼ିବ।
- (ଖ) ଅନୁକ୍ଷେପ ସମୟସୀମା ପରେ ସରକାରୀ ବାସଗୃହକୁ ଦଖଲରେ ରଖିଲେ ସେହି ଅବଧି ପାଇଁ ବଳବତ୍ତର ନିୟମ ଅନୁସାରେ ମାନକ ଲାଇସେନ୍ସ ଫିସ୍ ପାଞ୍ଚଗୁଣା ଫିସ୍ ଦେବାକୁ ପଡ଼ିବା ସଙ୍ଗେ ସଙ୍ଗେ ଦଖଲରୂପି କାର୍ଯ୍ୟବିଧି ଗ୍ରହଣ କରାଯିବ।

ସମ୍ବଲପୁର ମହାନଗର ନିଗମର ନଥିପତ୍ର ଓ ପ୍ରଦତ୍ତ ତଥ୍ୟର ସମୀକ୍ଷା (ଡିସେମ୍ବର 2015)ରୁ ଦେଖାଗଲା ଯେ ନିଗମର ଭିନ୍ନ ଭିନ୍ନ ଅଞ୍ଚଳରେ 63ଟି ବାସଗୃହ ଥିବାବେଳେ ସେଥିରୁ 23ଟି କାର୍ଯ୍ୟରତ କର୍ମଚାରୀଙ୍କ ଦଖଲରେ ଥିଲା, 39ଟି ଅବସରପ୍ରାପ୍ତ କର୍ମଚାରୀଙ୍କ ଅପ୍ରାଧିକୃତ ଭୋଗଦଖଲରେ ଥିଲା ଏବଂ ଗୋଟିଏ ବାସଗୃହକୁ କାର୍ଯ୍ୟାଳୟ ଭିତ୍ତି ଭାବେ ବ୍ୟବହାର କରାଯାଇଥିଲା। ଏହି 39ଜଣ ଅବସରପ୍ରାପ୍ତ କର୍ମଚାରୀ ଭିନ୍ନ ଭିନ୍ନ ତାରିଖରେ ଅବସର ଗ୍ରହଣ କରିଥିଲେ ଏବଂ ସେମାନେ ଅନୁକ୍ଷେପ ସମୟସୀମା (ଅବସର ମାସରୁ ଋନିମାସ ପର୍ଯ୍ୟନ୍ତ) ସରିବାର ପାଞ୍ଚରୁ 49 ବର୍ଷ ପର୍ଯ୍ୟନ୍ତ ରହୁଥିଲେ ସୁଦ୍ଧା କୌଣସି ଦଣ୍ଡଯୁକ୍ତ ଭଡା ନ ଦେଇ ବାସଗୃହ ଗୁଡ଼ିକୁ ନିଜ ଭୋଗଦଖଲରେ ରଖୁଥିଲେ। ସାତଜଣ ଦଖଲକାରୀଙ୍କର କୌଣସି ଅବସର ତାରିଖ ମିଳି ନ

¹ ଯଦିଓ 240ଟି 36 ଡ୍ୱାର୍ ସିଏଫ୍‌ଏଲ୍ ବଲ୍‌ବ ବରାଦ କରାଯାଇଥିଲା, କେବଳ 120ଟି ବଲ୍‌ବ ଯୋଗାଣଯାଇଥିଲା, ଯେତେବେଳେ କି 220ଟି 36 ଡ୍ୱାର୍ ସିଏଫ୍‌ଏଲ୍ ଟୋକ୍ ବରାଦ ଥିବା ସ୍ଥଳେ, କୌଣସି ଟୋକ୍ ଯୋଗାଣ ଯାଇନଥିଲା। ସେହିପରି 60ଟି ଲ୍ୟାମ୍ପ୍ ବିହୀନ 250 ଡ୍ୱାର୍ ଫ୍ଲୁର୍ ଲାଇଟ୍ ଫିଟିଙ୍ଗ୍‌ସ୍ ଯୋଗାଣ ଯାଇନଥିଲା।

ଥିବାକୁ ସେମାନଙ୍କର ଦଣ୍ଡଯୁକ୍ତ ଭଡା ନିରୁପିତ ହୋଇପାରିନଥିଲା । ଅବଶିଷ୍ଟ 32ଟି କ୍ଷେତ୍ରରେ ବକେୟା ଭଡାର ପରିମାଣ 1.74 କୋଟି ଟଙ୍କା ଥିଲା ଯାହାକି ଜଣପିଛା 0.20 ଲକ୍ଷ ଟଙ୍କାରୁ 18.38 ଲକ୍ଷ ଟଙ୍କା ପର୍ଯ୍ୟନ୍ତ ଥିଲା ।

ଯଦିଓ ଓଡ଼ିଶା ବେସାମରିକ ସେବା (ପେନସନ୍) ନିୟମ, 1992ରେ ଅବସରପ୍ରାପ୍ତ କର୍ମଚାରୀଙ୍କ ମୃତ୍ୟୁ ଓ ଅବସରକାଳୀନ ଆନୁତୋଷିକ (ଡିସିଆରଜି)ରୁ ସେମାନଙ୍କର ନାମରେ ଥିବା ବକେୟା ଲାଇସେନସ୍ ଦେୟକୁ ସମାୟୋଜିତ କରିବାର ବ୍ୟବସ୍ଥା ଥିଲା, ତଥାପି ନିଗମର ଆୟୁକ୍ତ କର୍ମଚାରୀଙ୍କର ବକେୟା ଦେୟକୁ ସେମାନଙ୍କର ଡିସିଆରଜିରୁ ସମାୟୋଜିତ କରି ନଥିଲେ ।

ପଦାନୁସାରେ ଯୋଗ୍ୟ ଆୟୁକ୍ତମାନେ ଉକ୍ତ ଅନୁଧିକୃତ ଦଖଲକାରୀଙ୍କଠାରୁ ବିହିତ ନିୟମ ଅନୁଯାୟୀ ଦଣ୍ଡଯୁକ୍ତ ଭଡା ଆଦାୟ କରିବା ପାଇଁ କିମ୍ବା ଦଖଲଚ୍ୟୁତ କରିବା ପାଇଁ କୌଣସି ପଦକ୍ଷେପ ନେଇନଥିଲେ । ପୁନଶ୍ଚ ଦଖଲକାରୀମାନେ ସମୟ ସମୟରେ ସରକାରଙ୍କ ଦ୍ୱାରା ନିର୍ଦ୍ଧାରିତ ସଂଶୋଧିତ ହାରରେ ଭଡା ଦେଉନଥିଲେ । ମୋଟ 32ଜଣ ଭୋଗଦଖଲକାରୀଙ୍କ ମଧ୍ୟରୁ ଦୁଇଜଣ କୌଣସି ଲାଇସେନସ୍ ଫିସ୍ ପଇଠ କରୁ ନଥିଲେ ଏବଂ ଅବଶିଷ୍ଟ 30ଜଣ ଚାକିରୀରେ ଥିବାବେଳେ ପୁରାତନ ଦରରେ ଲାଇସେନସ୍ ଫିସ୍ ପ୍ରଦାନ କରିଥିଲେ । ଯେହେତୁ ବକେୟା ସହିତ ମାନକ ଲାଇସେନସ୍ ଫିସ୍‌ର ପାଞ୍ଚଗୁଣ ଦଣ୍ଡଯୁକ୍ତ ଭଡା ନିଗମ ଅସୁଲ କରିନଥିଲା, 1998ରୁ 2010 ମଧ୍ୟରେ ବିଭିନ୍ନ ସମୟରେ ସଂଶୋଧିତ ଦରରେ ହିସାବ କଲେ ନିଗମ ମୋଟ 1.74 କୋଟି ଟଙ୍କା କ୍ଷତି ସହିଥିଲା, ଯାହାର ସବିଶେଷ ବିବରଣୀ ପରିଶିଷ୍ଟ 5.2 ରେ ଦିଆଗଲା ।

ଉକ୍ତ ପ୍ରସଙ୍ଗଟି ଅର୍ଦ୍ଧସରକାରୀ ଭାବେ ଗୃହ ଓ ନଗର ଉନ୍ନୟନ ବିଭାଗର ଆୟୁକ୍ତ ତଥା ସଚିବଙ୍କୁ ଜଣାଇ ଦିଆଯାଇଥିଲା (ମାର୍ଚ୍ଚ 2016), ତାଙ୍କର ଉତ୍ତର ଅପେକ୍ଷିତ ଥିଲା (ନଭେମ୍ବର 2016) ।

5.4 ପରିହାର୍ଯ୍ୟ ବ୍ୟୟ

ଆଞ୍ଚଳିକ ଭବିଷ୍ୟନିଧି ଆୟୁକ୍ତ (ଆରପିଏଫ୍‌ସି)ଙ୍କୁ ଇପିଏଫ୍ ଦେୟ ପ୍ରେରଣ କରାଯିବାରୁ ଜୋରିମାନା ଓ ସୁଧ ବାବଦକୁ 1.47 କୋଟି ଟଙ୍କା ଦେବାକୁ ପଡିବା ସହ 34.04 ଲକ୍ଷ ଟଙ୍କାର ପ୍ରତିଶୁଦ୍ଧିବନ୍ଧ ଦେୟତା ସୃଷ୍ଟି ହେଲା ।

କର୍ମଚାରୀ ଭବିଷ୍ୟନିଧି ଓ ବିବିଧ ବ୍ୟବସ୍ଥା ଅଧିନିୟମ, 1951 (ଇପିଏଫ୍ ଏବଂ ଏମ୍‌ପି ଆକ୍ଟ)ର ପ୍ରାବଧାନ ଅନୁଯାୟୀ 20 କିମ୍ବା ତତ୍ତଦ୍ୱାର୍ତ୍ତ କର୍ମଚାରୀ ନିୟୁତ ହୋଇଥିବା ଯେ କୌଣସି ଉଦ୍ୟୋଗ ବା ପ୍ରତିଷ୍ଠାନ ପ୍ରତି ପ୍ରୟୁଜ୍ୟ । ଇପିଏଫ୍ ପରିକଳ୍ପନା 1952ର ନିୟମ 30 ଅନୁଯାୟୀ ନିଯୋଜ୍ଞା ପ୍ରଥମରେ ତାହାର ନିଜ ଅଂଶଦାନ ସହ କର୍ମଚାରୀମାନଙ୍କର ଅଭିଦାନକୁ ବିନା ବିଳମ୍ବରେ ପୈଠ କରିବା କଥା । ଇପିଏଫ୍ ଓ ଏମ୍‌ପି ଅଧିନିୟମର ଧାରା 7କ୍ମ ଅନୁସାରେ ପ୍ରତିଟି ବିଳମ୍ବିତ ଅବଧି ପାଇଁ ଦଣ୍ଡନାୟ ସୁଧ ବାର୍ଷିକ 12 ପ୍ରତିଶତ ଓ ଧାରା 14ବି ଅନୁଯାୟୀ ଦଣ୍ଡନାୟ କ୍ଷତି ମଧ୍ୟ ଆଦାୟ କରାଯିବ । ନିଯୋଜ୍ଞାଙ୍କ ଅଂଶଦାନ କର୍ମଚାରୀଙ୍କ ଆକାଉଣ୍ଟରେ ସେମାନଙ୍କ ଅଭିଦାନ 12 ପ୍ରତିଶତ ତୁଳନାରେ ମାସିକ 13.61 ପ୍ରତିଶତ ହିସାବରେ (ପ୍ରଶାସନିକ ଖର୍ଚ୍ଚ 1.61 ପ୍ରତିଶତ ସହ) ଜମା କରାଯିବ ।

ଇଅଟି ପୌର ସଂସ୍ଥା²ର 2009ରୁ 2015 ଅବଧିର ଇପିଏଫ୍ ଅସୁଲି ଓ ପୈଠ ସମ୍ପର୍କିତ ନଥିବତ୍ତର ନିରୀକ୍ଷଣରୁ ଅତିବ୍ ଦେଖିଲା (ଡିସେମ୍ବର 2015ରୁ ମାର୍ଚ୍ଚ 2016) କି କର୍ମଚାରୀଙ୍କଠାରୁ ତାଙ୍କର ଅଂଶ ଅସୁଲ ନ କରିବା ଓ ସେଗୁଡ଼ିକୁ ନିଯୋଜ୍ଞାଙ୍କ ଅଂଶଦାନ ସହ ପୈଠ ନ କରିବା ଯୋଗୁଁ ଆରପିଏଫ୍‌ସି ସୁଧ, ଦଣ୍ଡନାୟ ସୁଧ ଓ ଦଣ୍ଡନାୟ କ୍ଷତି ବାବଦକୁ ଯୁଏଲ୍‌ବିମାନଙ୍କ ଠାରୁ ମୋଟ 1.81 କୋଟି ଟଙ୍କା (ପରିଶିଷ୍ଟ 5.3) ଦାବି କରିଥିଲେ । ଆରପିଏଫ୍‌ସି ଯୁଏଲ୍‌ବିମାନଙ୍କ ଠାରୁ 1.47 କୋଟି ଟଙ୍କା ଅସୁଲ କରିପାରିଥିଲେ ହେଁ ବ୍ରହ୍ମପୁର ମହାନଗର

² ଦୁଇଟି ମହାନଗର ନିଗମ (ସମଲପୁର ଓ ବ୍ରହ୍ମପୁର), ଦୁଇଟି ପୌରପାଳିକା (ଝାରସୁଗୁଡ଼ା ଓ ଅନୁଗୁଳ) ଓ ଦୁଇଟି ବିଜ୍ଞାପିତ ଅଞ୍ଚଳ ପରିଷଦ (ବରପାଲି ଓ ଆସ୍କା)

ନିଗମ (ବିଇଏମ୍‌ସି) ଓ ଅନୁଗୁଳ ପୌରପାଳିକା ଅତିର୍ଣ୍ଣ ସରିବା ସୁଦ୍ଧା 34.04 ଲକ୍ଷ ଟଙ୍କାର ଦେୟ ଦେବାକୁ ପ୍ରତିଶ୍ରୁତିବଦ୍ଧ ହୋଇଥିଲେ । ଏଣୁ ସମୟାନୁଯାୟୀ ଇପିଏଫ୍ ଦେୟଗୁଡ଼ିକୁ ପୈଠ କରାଯାଇଥିଲେ ଦକ୍ଷିଣୀୟ ଭାର ବାବଦରେ 1.81 କୋଟି ଟଙ୍କାର ବ୍ୟୟ ପରିହାର କରାଯାଇପାରିଥାନ୍ତା ।

ମୁଖ୍ୟ ବିଭ ଅଧିକାରୀ, ବିଇଏମ୍‌ସି ଏବଂ ନିର୍ବାହୀ ଅଧିକାରୀଗଣ, ଝାରସୁଗୁଡ଼ା ଓ ବରପାଲି ପୌରପାଳିକା ଅତିର୍ଣ୍ଣ ଅବଲୋକନକୁ ସାକାର କରିଥିଲେ ଯେତେବେଳେକି ଆୟୁକ୍ତ, ସମ୍ବଲପୁର ମହାନଗର ନିଗମ କର୍ମଚାରୀ ମାନଙ୍କର ଅଂଶଧନକୁ ଅସୁଲ୍ କରିବା ପାଇଁ ପଦକ୍ଷେପ ନିଆଯାଉଛି ବୋଲି କହିଥିଲେ । ସେହିପରି ନିର୍ବାହୀ ଅଧିକାରୀ, ଅନୁଗୁଳ ପୌରପାଳିକା ଉକ୍ତ ଦେୟଗୁଡ଼ିକୁ କିଛି ମାଧ୍ୟମରେ ପୈଠ କରିବେ ବୋଲି ପ୍ରତିଶ୍ରୁତି ଦେଇଥିଲେ । କିନ୍ତୁ, ଏହା ସତ୍ୟ ଯେ ଯୁଏଲ୍‌ବିମାନେ ଇପିଏଫ୍ ଅଧିନିୟମ ଓ ନିୟମାବଳୀ ଅନୁସରଣ କରି ନ ଥିଲେ ଯଦ୍ୱାରା 34.04 ଲକ୍ଷ ଟଙ୍କାର ପ୍ରତିଶ୍ରୁତିବଦ୍ଧ ରଣ ସହିତ 1.47 କୋଟି ଟଙ୍କାର ପରିହାର୍ଯ୍ୟ ବ୍ୟୟ ହୋଇଥିଲା ।

ଉକ୍ତ ପ୍ରସଙ୍ଗଟି ଅର୍ଦ୍ଧସରକାରୀ ଭାବେ ଗୃହ ଓ ନଗର ଉନ୍ନୟନ ବିଭାଗର ଆୟୁକ୍ତ ତଥା ସଚିବଙ୍କୁ ଜଣାଇ ଦିଆଯାଇଥିଲା (ଜୁନ୍ 2016), ତାଙ୍କର ଉତ୍ତର ଅପେକ୍ଷିତ ଥିଲା (ନଭେମ୍ବର 2016) ।

ଭୂବନେଶ୍ୱର
ତା

(ଆର୍.ଅମଳାଝାନନ)
ମହାଲେଖାକାର (ସାଧାରଣ ଏବଂ ସାମାଜିକ କ୍ଷେତ୍ର),
ଓଡ଼ିଶା

ପ୍ରତିସ୍ୱାକ୍ଷରିତ

ନୂଆଦିଲ୍ଲୀ
ତା

(ଶଶୀ କାନ୍ତ ଶର୍ମା)
ଭାରତର ମହାଲେଖା ନିୟନ୍ତ୍ରକ ତଥା ମହାସମୀକ୍ଷକ

ପରିଶିଷ୍ଟ

ପରିଶିଷ୍ଟ 1.1
(ଅନୁଲେଖ ସଂଖ୍ୟା 1.3 ଦ୍ରଷ୍ଟବ୍ୟ)

ରାଜ୍ୟ ସରକାରଙ୍କ ଦ୍ୱାରା ପଞ୍ଚାୟତିରାଜ ଅନୁଷ୍ଠାନଗୁଡ଼ିକୁ ହସ୍ତାନ୍ତରିତ 29ଟି କାର୍ଯ୍ୟର ବିବରଣୀ

କ୍ର.ସଂ.	ହସ୍ତାନ୍ତରିତ ହେବାକୁ ଥିବା କାର୍ଯ୍ୟ	ହସ୍ତାନ୍ତର ତାରିଖ
1	କୃଷି ସଂପ୍ରସାରଣ ସମେତ କୃଷି	25.10.2005
2	ଭୂମି ଉନ୍ନତି କରଣ, ଭୂସଂସ୍କାର କାର୍ଯ୍ୟାନୁଷ୍ଠାନ, ଚକବନ୍ଧି ଓ ମୃତ୍ତିକା ସଂରକ୍ଷଣ	25.10.2005
3	କ୍ଷୁଦ୍ର ଜଳସେଚନ, ଜଳ ପରିଚାଳନା ଏବଂ ଜଳଛାୟା ବିକାଶ	25.10.2005
4	ପଶୁପାଳନ, ଗୋପାଳନ ଏବଂ କୁକୁଡ଼ା ପାଳନ	25.10.2005
5	ମହ୍ୟରକ୍ଷ	25.10.2005
6	ସାମାଜିକ ବନୀକରଣ ଏବଂ କୃଷିକ୍ଷେତ୍ର ବନୀକରଣ	ଏପର୍ଯ୍ୟନ୍ତ ହସ୍ତାନ୍ତର ହୋଇନାହିଁ
7	ଲଘୁ ଜଙ୍ଗଲଜାତ ଉତ୍ପାଦ	25.10.2005
8	କ୍ଷୁଦ୍ର ଶିଳ୍ପ ସମେତ ଖାଦ୍ୟ ପ୍ରକ୍ରିୟା କରଣ ଶିଳ୍ପ	ଏପର୍ଯ୍ୟନ୍ତ ହସ୍ତାନ୍ତର ହୋଇନାହିଁ
9	ଖଦି, ଗ୍ରାମୋଦ୍ୟୋଗ ଓ କୁଟୀର ଶିଳ୍ପ	ଏପର୍ଯ୍ୟନ୍ତ ହସ୍ତାନ୍ତର ହୋଇନାହିଁ
10	ଗ୍ରାମ୍ୟ ଗୃହ ଯୋଗାଣ	25.10.2005
11	ପାନୀୟ ଜଳ	25.10.2005
12	ଜାଲେଣୀ ଓ ଗୋ ଖାଦ୍ୟ	ଏପର୍ଯ୍ୟନ୍ତ ହସ୍ତାନ୍ତର ହୋଇନାହିଁ
13	ରାସ୍ତା, ନଳାପୋଲ, ସେତୁ, ଘାଟ, ଜଳପଥ ଏବଂ ଅନ୍ୟାନ୍ୟ ଯାତାୟତ ବ୍ୟବସ୍ଥା	25.10.2005
14	ବିଦ୍ୟୁତ ବ୍ୟବହାର ସମେତ ଗ୍ରାମ୍ୟ ବିଦ୍ୟୁତକରଣ	ଏପର୍ଯ୍ୟନ୍ତ ହସ୍ତାନ୍ତର ହୋଇନାହିଁ
15	ଅଣ ପାରମ୍ପରିକ ଶକ୍ତି ଉତ୍ପାଦ	25.10.2005
16	ଦାରିଦ୍ର ଦୂରୀକରଣ ଯୋଜନା	25.10.2005
17	ପ୍ରାଥମିକ ଶିକ୍ଷା	25.10.2005
18	ବୈଷୟିକ ତାଲିମ ଓ ଧନ୍ଦାମୂଳକ ଶିକ୍ଷା	ଏପର୍ଯ୍ୟନ୍ତ ହସ୍ତାନ୍ତର ହୋଇନାହିଁ
19	ପୌଢ଼ ଓ ଅଣ ଆନୁଷ୍ଠାନିକ ଶିକ୍ଷା	25.10.2005
20	ପାଠାଗାର	ଏପର୍ଯ୍ୟନ୍ତ ହସ୍ତାନ୍ତର ହୋଇନାହିଁ
21	ସାଂସ୍କୃତିକ କାର୍ଯ୍ୟକଳାପ	ଏପର୍ଯ୍ୟନ୍ତ ହସ୍ତାନ୍ତର ହୋଇନାହିଁ
22	ବଜାର ଓ ମେଳା	25.10.2005
23	ଚିକିତ୍ସାଳୟ, ପ୍ରାଥମିକ ସ୍ୱାସ୍ଥ୍ୟ କେନ୍ଦ୍ର ଏବଂ ଡାକ୍ତରଖାନା ସମେତ ସ୍ୱାସ୍ଥ୍ୟ ଏବଂ ପରିମଳ	25.10.2005
24	ପରିବାର କଲ୍ୟାଣ	25.10.2005
25	ମହିଳା ଓ ଶିଶୁ ବିକାଶ	25.10.2005
26	ଦିବ୍ୟାଙ୍ଗ ଏବଂ ମାନସିକ ଅସୁସ୍ଥଙ୍କ କଲ୍ୟାଣ ସମେତ ସମାଜ କଲ୍ୟାଣ	25.10.2005
27	ଦୁର୍ବଳ ଶ୍ରେଣୀଙ୍କ କଲ୍ୟାଣ (ବିଶେଷ ଭାବରେ ଅନୁସୂଚିତ ଜାତି ଓ ଜନଜାତିଙ୍କର)	25.10.2005
28	ସାଧାରଣ ବ୍ୟବସ୍ଥା	25.10.2005
29	ଗୋଷ୍ଠୀ ପରିସମ୍ପତ୍ତିର ରକ୍ଷଣାବେକ୍ଷଣ	25.10.2005

(ଉତ୍ସ: ପଞ୍ଚାୟତିରାଜ ବିଭାଗରୁ ସଂଗୃହୀତ ତଥ୍ୟ)

ପରିଶିଷ୍ଟ 1.2
(ଅନୁକ୍ଷେପ 1.5 ଦ୍ରଷ୍ଟବ୍ୟ)

ସ୍ଥାନୀୟ କମିଟିମାନଙ୍କର କାର୍ଯ୍ୟର ବିବରଣ

ସ୍ତର	କ୍ର.ସଂ	ପ୍ରତ୍ୟେକ କମିଟି ଅଧିନରେ ଥିବା ବିଷୟ
ଜିଲ୍ଲା ପରିଷଦ	1	ଯୋଜନା, ଅର୍ଥ, ଦାରିଦ୍ର୍ୟ ନିରାକରଣ ଯୋଜନା ଏବଂ ସମନ୍ୱୟ
	2	କୃଷି, ପଶୁପାଳନ, ମୃତ୍ତିକା ସଂରକ୍ଷଣ, ଉଦ୍ୟାନକୃଷି, ଜଳଛାୟା ବିକାଶ ଏବଂ ମହାପାତ୍ର
	3	ନିର୍ମାଣ, ଜଳସେଚନ, ବିଦ୍ୟୁତ୍, ପାନୀୟ ଜଳ ଯୋଗାଣ ଏବଂ ଗ୍ରାମ୍ୟ ପରିମଳ
	4	ସ୍ୱାସ୍ଥ୍ୟ, ମହିଳା ଏବଂ ଶିଶୁ ବିକାଶ ସମେତ ସମାଜ ମଙ୍ଗଳ
	5	ସାଧାରଣ ବର୍ଷନ ବ୍ୟବସ୍ଥା, ଦୁର୍ଗଳ ଶ୍ରେଣୀ କଲ୍ୟାଣ, ଜଙ୍ଗଲ, ଜାଲେଣୀ ଏବଂ ଗୋଖାଦ୍ୟ
	6	ହସ୍ତଶିଳ୍ପ, କୁଟୀର ଶିଳ୍ପ, ଖଦୀ ଓ ଗ୍ରାମୋଦ୍ୟୋଗ ଏବଂ ଗ୍ରାମ୍ୟ ଗୃହ ନିର୍ମାଣ
	7	ଶିକ୍ଷା, କ୍ରୀଡା ଏବଂ ସଂସ୍କୃତି
ପଞ୍ଚାୟତ ସମିତି	1	ଯୋଜନା, ଅର୍ଥ, ଦାରିଦ୍ର୍ୟ ନିରାକରଣ ଯୋଜନା ଏବଂ ସମନ୍ୱୟ
	2	କୃଷି, ପଶୁପାଳନ, ମୃତ୍ତିକା ସଂରକ୍ଷଣ, ଉଦ୍ୟାନକୃଷି, ଜଳଛାୟା ବିକାଶ ଏବଂ ମହାପାତ୍ର
	3	ନିର୍ମାଣ, ଜଳସେଚନ, ବିଦ୍ୟୁତ୍, ପାନୀୟ ଜଳ ଯୋଗାଣ ଏବଂ ଗ୍ରାମ୍ୟ ପରିମଳ
	4	ସ୍ୱାସ୍ଥ୍ୟ, ମହିଳା ଏବଂ ଶିଶୁ ବିକାଶ ସମେତ ସମାଜ ମଙ୍ଗଳ
	5	ସାଧାରଣ ବର୍ଷନ ବ୍ୟବସ୍ଥା, ଦୁର୍ଗଳ ଶ୍ରେଣୀ କଲ୍ୟାଣ, ଜଙ୍ଗଲ, ଜାଲେଣୀ ଏବଂ ଗୋଖାଦ୍ୟ
	6	ହସ୍ତଶିଳ୍ପ, କୁଟୀର ଶିଳ୍ପ, ଖଦୀ ଓ ଗ୍ରାମୋଦ୍ୟୋଗ ଏବଂ ଗ୍ରାମ୍ୟ ଗୃହ ନିର୍ମାଣ
	7	ଶିକ୍ଷା, କ୍ରୀଡା ଏବଂ ସଂସ୍କୃତି
ଗ୍ରାମ ପଞ୍ଚାୟତ	1	ଯୋଜନା, ଅର୍ଥ ଏବଂ ବଜେଟ୍
	2	କୃଷି, କ୍ଷୁଦ୍ର ଜଳସେଚନ, ସମବାୟ, ଶିଳ୍ପ ଏବଂ ଅନ୍ୟାନ୍ୟ ସହାୟକ ପରିକଳ୍ପନା
	3	ଗ୍ରାମ୍ୟ ଜଳ ଯୋଗାଣ ସମେତ ଶିକ୍ଷା, ସ୍ୱାସ୍ଥ୍ୟ ଓ ପରିମଳ
	4	ସମାଜର ଦୁର୍ଗଳ ଶ୍ରେଣୀଙ୍କ କଲ୍ୟାଣ
	5	ଗମନାଗମନ

(ଉତ୍ସ: ପଞ୍ଚାୟତିରାଜ ଅନୁଷ୍ଠାନ ପ୍ରକରଣ ପୁସ୍ତିକାରୁ ସଂଗୃହୀତ ତଥ୍ୟ)

ପରିଶିଷ୍ଟ 2.1

(ଅନୁଚ୍ଛେଦ ସଂଖ୍ୟା 2.1.1 ଦ୍ରଷ୍ଟବ୍ୟ)

ନମୁନାଯାଞ୍ଚ କରାଯାଇଥିବା ଡିପିଏମ୍‌ସ୍, ବିପିଏଫ୍‌ଟି, ଜିପିଏଲ୍‌ଏଫ୍ ଓ ଏସ୍‌ଏଚ୍‌ଜି ମାନକ ଡାଲିକା

ଡିପିଏମ୍‌ସ୍‌ର ନାମ	ବିପିଏଫ୍‌ଟିର ନାମ	ଜିପିଏଲ୍‌ଏଫ୍‌ର ନାମ	ଏସ୍‌ଏଚ୍‌ଜିର ନାମ	
ଅନଗୁଳ	ଅନଗୁଳ	ନନ୍ଦପୁର	ବାବା ନୀଳକଣ୍ଠେଶ୍ୱର ମା ବସୁନ୍ଧରୀ	
		କୁମୁରସିଂହା	ମା ପାବତୀ ଭୁବନେଶ୍ୱରୀ	
		ବତ୍ତଳା	ମା ଦୁର୍ଗାଦେବୀ ମା ଭବାନୀ	
		ବାସଲା	ଶିବଶକ୍ତି ଲକ୍ଷ୍ମୀନାରାୟଣୀ	
	ଆଠମଲ୍ଲିକ	ସାନହୁଲା	କୁମ୍ଭେଶ୍ୱର ଏସ୍‌ଏଆର୍‌କେ ମା ନାରାୟଣୀ	
		ଠାକୁରଗଡ଼	ମା ଭବାନୀ ମା ମହାଲକ୍ଷ୍ମୀ-କ	
		କୁରୁମତାପ	ଶ୍ରୀ ମହାଲକ୍ଷ୍ମୀ ଲକ୍ଷ୍ମୀ ନାରାୟଣୀ	
		କନ୍ଧପଦା	ଜଗାବଳିଆ ହରଗୌରୀ	
	ଛେଣ୍ଡିପଦା	କୋଶଳା	ସିମିଳି ସାହି ବଜରଙ୍ଗବାଲି	
		ବାଲିପଟା	ମା ହୁଜୁଳା ମା ଗୋଜବାୟାଣୀ	
		ନଟଡା	ମହାଲକ୍ଷ୍ମୀ ମା ଚାରିଣୀ	
		ଛେଣ୍ଡିପଦା	ଗାୟତ୍ରୀ ବିମଳା	
	ପାଲଲହଡା	ଖମାର	ମା ମଙ୍ଗଳା ମା ସତୋଷୀ	
		ଡିମିରିଆ	ରାଧାକୃଷ୍ଣ ମା ଶିବାନୀ	
		ଖେମଳା	ମା କନକେଶ୍ୱରୀ ମା ତୁଳସୀ	
		ଋଷିଗୁରଜଙ୍ଗ	ରମ୍ୟାଦେବୀ ମା ଚାରିଣୀ (ଖ)	
	ବାଲେଶ୍ୱର	ଭୋଗରାଇ	ଲକ୍ଷ୍ମୀବାଇ ମହାସଂଘ, ବାଉଁଶଡିହ ଗ୍ରାମ ପଞ୍ଚାୟତ	ବାବା ମଦନ ମୋହନ (ଖ) ମା କାଳିକା
			ଆଖଣ୍ଡଳମଣି ମହିଳା ପଞ୍ଚାୟତ ସ୍ରୋୟ ସଂଘ, ନହରା	ମୁକ୍ତେଶ୍ୱରୀ ମା ଚାରିଣୀ
			କଲ୍ୟାଣୀ ପଞ୍ଚାୟତସ୍ରୋୟ ନାରୀ ସଂଘ	ଶ୍ରୀ ଗୋପାଳ ମହାଲକ୍ଷ୍ମୀ
			ବାବା ଦୁଇଶ୍ୱରୀ ମହିଳା ସଂଘ ମୋହଗାବ	ସାଇ ବାବା ଜୟ ସତୋଷୀ
ଜଳେଶ୍ୱର		ସୁବର୍ଣ୍ଣରେଖା ମହିଳା ମହାସଂଘ ଶିଖରପୁର ଗ୍ରାମ ପଞ୍ଚାୟତ	ସୁବର୍ଣ୍ଣରେଖା ବାବା ବ୍ରଜମୋହନ	
		ପଞ୍ଚାୟତ ସ୍ରୋୟ ମହିଳା ସଂଘ	ମା ମନସା	

ଡିଏମ୍ ଏମ୍ ସ୍ତର ନାମ	ବିପି ଏଫ୍ ଟିର ନାମ	ଜିପି ଏଲ୍ ଏଫ୍ ର ନାମ	ଏସ୍ ଏଚ୍ ଜିର ନାମ
		ଭ୍ରମର ଗାଁ ଗ୍ରାମ ପଞ୍ଚାୟତ	ହରପାର୍ବତୀ
		ନବଜ୍ୟୋତି ଆଞ୍ଚଳିକ ସଂଘ ମକିଡିଆ	ଓମ ଶାନ୍ତି
		ମହାଶକ୍ତି ନାରୀ ସଂଘ, ବର୍ତ୍ତନା ଗ୍ରାମ ପଞ୍ଚାୟତ	ଓମ ଗାୟତ୍ରୀ
			ଗଜିଆଣୀ ବନ୍ଧାମାତା
	ଖଇରା	ମା ସତ୍ୟୋଷା	ରାଧାକୃଷ୍ଣ
			ବୁଢ଼ୀ ଜାଗୁଳାଇ
		କଲ୍ୟାଣୀ ଫେଡେରେସନ୍	କୁରାଳଚକ୍ର
			କାସ ଦୁର୍ଗାଦେବୀ
		ଶ୍ରୀ ଜଗନ୍ନାଥ	ରଘୁନାଥଜିଉ
			ବେକେଟାଇ
		ଜାଗୃତି	ବାବା ମୁକ୍ତେଶ୍ୱର
			ମା ମୁକ୍ତେଶ୍ୱରୀ
	ବାଲେଶ୍ୱର ସଦର	ମାରାବାଇ	ନାରୀ ଶକ୍ତି
			ଶ୍ରୀ ଗଣେଶ
		ମହାଶକ୍ତି ମହାସଂଘ ଗେଙ୍ଗୁଟି	ଜୟ ମା ଦୁର୍ଗା
			ବାବା ଲୋକନାଥେଶ୍ୱର
	ନୀଳକଳାଇ	ଜୟଶ୍ରୀ ଅଭିରାମ ଶକ୍ତି ଦଳ	
		ଭାଗବତଜିଉ ଶକ୍ତି ଦଳ	
	ବିଜୟିନୀ	ମା ପୁରୁଲି ମଙ୍ଗଳା	
		ଅଭିରାମ ପରମହଂସ	
କେନ୍ଦ୍ରାପଡ଼ା	ରାଜନଗର	ଜୟ ହନୁମାନ	ଜଗନ୍ନାଥ
			ମା ସିଦ୍ଧେଶ୍ୱରୀ
		କସ୍ତୁରବା	ମା ଦୁର୍ଗାବତୀ
			ନିମନାହାକାଣୀ
		ହରପାର୍ବତୀ	ବାବା କ୍ଷେତ୍ରବାସୀ
			ନନ୍ଦଲାଇ ଜିଉ
		ମିଶନଶକ୍ତି	ଜୟ ବାବା ଶନିଦେବ
			ବାବା କପିଳେଶ୍ୱର
	କେନ୍ଦ୍ରାପଡ଼ା	ଓଷ୍ଠପୁର	ଜୟ ମା ଶାରଳା
			ମା ମଙ୍ଗଳା
		ଆୟେବା	ଲୋକନାଥ
			ଗୋପବନ୍ଧୁ
		କପିଳେଶ୍ୱର	ମା କାଳୀ
			ମା ବୁଢ଼ୀ ମଙ୍ଗଳା
		ଗୁଲୁନଗର	ଗୋରୋଖନାଥ
			ମା ଭଗବତୀ
	ମହାକାଳପଡ଼ା	ସାଇ ସଂଗ୍ରାମୀ ମହିଳା ସଂଘ ଦେଉଳପଡ଼ା	ସାଗତୀକା
			ମା ତାରିଣୀ
		ଜଗନ୍ନାଥ ମହାସଂଘ ଅଲାଇଲୋ	ନବଜ୍ୟୋତି
			ଅନୁପୂର୍ଣ୍ଣା
	ଶିରିଡି ସାଇ ମହିଳା ମହାସଂଘ	ସାମନ୍ତେଶ୍ୱର	
		ଜୟ ହନୁମାନ	
	ବଉଳକଣି ଜିପି ଏଲ୍ ଏଫ୍	ପ୍ରଗତି	
		ବିକାଶ	
ପଞ୍ଜାମୁଣ୍ଡାଇ	ରଘୁନାଥ ଜିଉ	ସୁଭଦ୍ରା, ଗୋପାଳପୁର	

ଡିଏମ୍ ଏମ୍ ସ୍ତର ନାମ	ବିପି ଏଫ୍ ଟିର ନାମ	ଜିପି ଏଲ୍ ଏଫ୍ ର ନାମ	ଏସ୍ ଏଚ୍ ଜିର ନାମ
			ସତ୍ୟସାଧ
		ପେଣ୍ଡୁପାଳ	ଦୟାବାମନଜିଉ
			ବାବା ଅଭିରାମ
		ନିତାଇ ଚୈତନ୍ୟ	ନବଜ୍ୟୋତି
			ମା ମଙ୍ଗଳା
		ବଳଦେବ ଜିଉ	ମା ତାରିଣୀ
			ଶିରିଡି ସାଲ

ପରିଶିଷ୍ଟ 2.2

(ଅନୁଛେଦ ସଂଖ୍ୟା 2.1.3.2 ଦ୍ରଷ୍ଟବ୍ୟ)

ଜିପିଏଲ୍‌ଏଫ୍ ମାନଙ୍କ ପାଖରେ ପଡ଼ି ରହିଥିବା ଅନୁପଯୋଜିତ ପାଣ୍ଠିର ବିବରଣ

କ୍ର.ସଂ.	ବୁକର ନାମ	ଜିପିଏଲ୍‌ଏଫ୍ ସଂଖ୍ୟା	ପରିମାଣ (ଟଙ୍କାରେ)
1.	ଅନୁଗୁଳ	30	9572806
2.	ଆଠମଲ୍ଲିକ	9	1798165
3.	ବାଲେଶ୍ଵର	6	976190
4.	ଭୋରାପାଲ	15	2749546
5.	ଛେଣ୍ଡିପଦା	27	4391417
6.	ଜଳେଶ୍ଵର	22	2471843
7.	କେନ୍ଦ୍ରାପଡ଼ା	23	5847972
8.	ଖଲରା	3	818346
9.	ମହାକାଳପଡ଼ା	2	410804
10.	ପଟ୍ଟାମୁଣ୍ଡା	29	14026494
11.	ରାଜନଗର	18	10139661
ମୋଟ		184	53203244

(ଉତ୍ତ: ବିପିଏଫ୍ ବିଗୁଡ଼ିକର ନଥିପତ୍ର)

ପରିଶିଷ୍ଟ 2.3

(ଅନୁକ୍ରମ ସଂଖ୍ୟା 2.1.4 ଦୃଷ୍ଟ୍ୟ)

ଜିପିଏଲ୍‌ଏଫ୍‌କୁ ସିଆଇଏଫ୍‌ର ସର୍ବନିମ୍ନ ପ୍ରାପ୍ୟ ଠାରୁ କମ୍ ଟଙ୍କା ମଞ୍ଜୁରୀ ହୋଇଥିବାର ବିବରଣୀ

(ଟଙ୍କାରେ)

କ୍ର.ସଂ.	ଜିଲ୍ଲାର ନାମ	ବ୍ଲକ୍‌ର ନାମ	ଜିପିଏଲ୍‌ଏଫ୍‌ର ନାମ	ସର୍ବନିମ୍ନ ପ୍ରାପ୍ୟ	ପାଇଥିବା ସିଆଇଏଫ୍ ରାଶି	ପରିଶୋଧର ସ୍ୱତ୍ୱତା
1.	ଅନୁଗୁଳ	ଆଠମଲ୍ଲିକ	କୁଡ଼ାଗାଁ	1500000	849056	650944
2.	ଅନୁଗୁଳ	ଆଠମଲ୍ଲିକ	ବପୋଦଳ	1500000	1348445	151555
3.	ଅନୁଗୁଳ	ଅନଗୁଳ	ପୁରୁଣାକୋଟ	1500000	1277373	222627
4.	ଅନୁଗୁଳ	ଛେଣ୍ଡିପଦା	କୁଶିଲା	1500000	1233215	266785
5.	ଅନୁଗୁଳ	ପାଲୁହଡ଼ା	ନାଗିରା	1500000	1000000	500000
6.	ବାଲେଶ୍ୱର	ଭୋଗରାଇ	କଣ୍ଟାଭୂରୀ	1500000	932660	567340
7.	ବାଲେଶ୍ୱର	ଭୋଗରାଇ	ଗୋପିନାଥପୁର	1500000	1361720	138280
8.	ବାଲେଶ୍ୱର	ଭୋଗରାଇ	ଦେହୁଡ଼ା	1500000	1000000	500000
9.	ବାଲେଶ୍ୱର	ଜଳେଶ୍ୱର	ସୁଗୋ	1500000	1484286	15714
10.	ବାଲେଶ୍ୱର	ଜଳେଶ୍ୱର	ଡି.ପି.ପୁର	1500000	1378128	121872
11.	ବାଲେଶ୍ୱର	ଜଳେଶ୍ୱର	ରାଇବଣିଆ	1500000	1424886	75114
12.	ବାଲେଶ୍ୱର	ଜଳେଶ୍ୱର	ଗୋପାମୋହନପୁର	1500000	1034342	465658
13.	ବାଲେଶ୍ୱର	ଜଳେଶ୍ୱର	ଆଡୁଆ	1500000	1284343	215657
14.	ବାଲେଶ୍ୱର	ଜଳେଶ୍ୱର	ବଉନା	1500000	860560	639440
15.	ବାଲେଶ୍ୱର	ଜଳେଶ୍ୱର	ନକ୍ଷିପୁର	1500000	1154765	345235
16.	ବାଲେଶ୍ୱର	ଜଳେଶ୍ୱର	ଝୁଲିଣା	1500000	1279863	220137
17.	ବାଲେଶ୍ୱର	ଜଳେଶ୍ୱର	ନେକୁଆ	1500000	816467	683533
18.	ବାଲେଶ୍ୱର	ଜଳେଶ୍ୱର	ମାକିଡିଆ	1500000	871670	628330
19.	ବାଲେଶ୍ୱର	ଜଳେଶ୍ୱର	ଶ୍ରୀରାମପୁର	1500000	1299222	200778
20.	ବାଲେଶ୍ୱର	ଖଇରା	ଅରୁଣପୁର	1500000	1187249	312751
21.	ବାଲେଶ୍ୱର	ଖଇରା	ନାନ୍ଦୁର	1500000	1026368	473632
22.	ବାଲେଶ୍ୱର	ବାଲେଶ୍ୱର	ବାହାବଳପୁର	1500000	1000000	500000
23.	ବାଲେଶ୍ୱର	ବାଲେଶ୍ୱର	ଗୁଡୁ	1500000	1000000	500000
24.	ବାଲେଶ୍ୱର	ବାଲେଶ୍ୱର	ହଳଦିପଦା	1500000	1000000	500000
25.	ବାଲେଶ୍ୱର	ବାଲେଶ୍ୱର	ହିଡ଼ିଗାଁ	1500000	1000000	500000
26.	ବାଲେଶ୍ୱର	ବାଲେଶ୍ୱର	କଷଫଳ	1500000	1000000	500000
27.	ବାଲେଶ୍ୱର	ବାଲେଶ୍ୱର	ପରିଶୁ	1500000	1000000	500000
28.	ବାଲେଶ୍ୱର	ବାଲେଶ୍ୱର	ନଗ୍ରାମ	1500000	1481976	18024
29.	ବାଲେଶ୍ୱର	ବାଲେଶ୍ୱର	ଶ୍ରୀରାମପୁର	1500000	1000000	500000
30.	ବାଲେଶ୍ୱର	ବାଲେଶ୍ୱର	ସିନ୍ଧିଆ	1500000	1000000	500000
31.	କେନ୍ଦ୍ରାପଡ଼ା	କେନ୍ଦ୍ରାପଡ଼ା	ଚକରୋଦା	1500000	780170	719830
32.	କେନ୍ଦ୍ରାପଡ଼ା	କେନ୍ଦ୍ରାପଡ଼ା	କଳାପଦା	1500000	732279	767721
33.	କେନ୍ଦ୍ରାପଡ଼ା	କେନ୍ଦ୍ରାପଡ଼ା	କେଶପୁର	1500000	1475515	24485
34.	କେନ୍ଦ୍ରାପଡ଼ା	ପଟ୍ଟାମୁଣ୍ଡାଇ	ଦିହୁଡ଼ିପୁର	1500000	975715	524285
35.	କେନ୍ଦ୍ରାପଡ଼ା	ପଟ୍ଟାମୁଣ୍ଡାଇ	ବଡ଼ମୋହନପୁର	1500000	1409209	90791
36.	କେନ୍ଦ୍ରାପଡ଼ା	ପଟ୍ଟାମୁଣ୍ଡାଇ	ବାଛରା	1500000	985269	514731
37.	କେନ୍ଦ୍ରାପଡ଼ା	ପଟ୍ଟାମୁଣ୍ଡାଇ	ଦୋସିଆ	1500000	1269327	230673
38.	କେନ୍ଦ୍ରାପଡ଼ା	ପଟ୍ଟାମୁଣ୍ଡାଇ	ସିଂଘଗାଁ	1500000	1401768	98232
39.	କେନ୍ଦ୍ରାପଡ଼ା	ପଟ୍ଟାମୁଣ୍ଡାଇ	ଖଣିତା	1500000	1423750	76250
ମୋଟ				58500000	44039596	14460404

(ଉତ୍ସ: ଜିପିଏଲ୍‌ଏଫ୍ ନଥିପତ୍ରରୁ ସଂକଳିତ)

ପରିଶିଷ୍ଟ 2.4

(ଅନୁକ୍ଷେପ ସଂଖ୍ୟା 2.1.4 ଦୃଷ୍ଟ୍ୟ)

ଜିପିଏଲଏଫ୍ ଦ୍ୱାରା ଅଯୌଚିକ ସିଆଇଏଫ୍ ରଣ ମଞ୍ଜୁରୀର ବିବରଣ

କ୍ର.ସଂ.	ବୃତ୍ତର ନାମ	ଜିପିଏଲଏଫ୍ ନାମ	ଜିପିଏଲଏଫ୍ ଅଧିନରେ ମୋଟ ଏସ୍ଏଚ୍‌ଜି	ଜିପିଏଲଏଫ୍ ରଣ ଖାତା ଅନୁସାରେ ରଣ ପାଇଥିବା ଏସ୍ଏଚ୍‌ଜି	ରଣ ନେଇ ନଥିବା ଏସ୍ଏଚ୍‌ଜି ସଂଖ୍ୟା	କ୍ରମାଗତ ରଣ ପାଇଥିବା ଏସ୍ଏଚ୍‌ଜି ସଂଖ୍ୟା
1.	ଅନୁଗୁଳ	ନନ୍ଦପୁର	118	86	32	18
2.	ଅନୁଗୁଳ	ବନ୍ତଳା	86	69	17	11
3.	ଅନୁଗୁଳ	କୁମରସିଂହ	88	75	13	8
4.	ଅନୁଗୁଳ	ବସଲୀ	45	40	5	2
5.	ଆଠମଲ୍ଲିକ	ସାନନ୍ତଳା	105	86	19	20
6.	ଆଠମଲ୍ଲିକ	ଠାକୁରଗଡ଼	127	89	38	20
7.	ଆଠମଲ୍ଲିକ	କୁରୁମପେ	51	33	18	16
8.	ଆଠମଲ୍ଲିକ	କନ୍ଧପଡ଼ା	79	52	27	14
9.	ବାଲେଶ୍ୱର	ମାରାବାଇ	254	130	124	0
10.	ବାଲେଶ୍ୱର	ମହାଶକ୍ତି ମହାସଂଘ	142	93	49	20
11.	ବାଲେଶ୍ୱର	ନିମକାଳୀ	112	91	21	55
12.	ବାଲେଶ୍ୱର	ବିଜୟିନୀ	81	59	22	0
13.	ଭୋଗରାଇ	ଲକ୍ଷ୍ମୀବାଇ ଫେଡେରେସନ୍, ବାଉଁଶଡ଼ିହ	127	107	20	10
14.	ଭୋଗରାଇ	ଆଖଣ୍ଡଳମଣି ମହିଳା ପଞ୍ଚାୟତସଭା ସଂଘ, ନହରା	87	71	16	3
15.	ଭୋଗରାଇ	କଲ୍ୟାଣୀ ପଞ୍ଚାୟତସଭା ନାରୀ ସଂଘ, ପୁଟିନା	103	88	15	0
16.	ଭୋଗରାଇ	ବାବା ବୁଦ୍ଧେଶ୍ୱର ଜିପିଏଲଏଫ୍, ମୋହାଗାବ	165	127	38	3
17.	ଛେଣ୍ଡିପଡ଼ା	କୋଶଳା	184	129	55	0
18.	ଛେଣ୍ଡିପଡ଼ା	ବାଲିପଞ୍ଜା	158	88	70	0
19.	ଛେଣ୍ଡିପଡ଼ା	ନଟଦା	70	48	22	0
20.	ଛେଣ୍ଡିପଡ଼ା	ଛେଣ୍ଡିପଡ଼ା	141	81	60	0
21.	ଜଳେଶ୍ୱର	ସୁବର୍ଣ୍ଣରେଖା ମହିଳା ମହାସଂଘ, ଶିଖରପୁର ଗ୍ରା.ପ	129	93	36	2
22.	ଜଳେଶ୍ୱର	ପଞ୍ଚାୟତସଭା ମହିଳା ସଂଘ, ଚମାର ଗାଁ ଗ୍ରା.ପ	85	67	18	0
23.	ଜଳେଶ୍ୱର	ନବଜ୍ୟୋତି ଆଞ୍ଚଳିକ ସଂଘ, ମଜିଡିଆ ଗ୍ରା.ପ	42	29	13	2
24.	ଜଳେଶ୍ୱର	ମହାଶକ୍ତି ନାରୀ ସଂଘ, ବର୍ତ୍ତନା ଗ୍ରା.ପ	116	77	39	1
25.	କେନ୍ଦ୍ରାପଡ଼ା	ଗୁଲନଗର	43	34	9	3
26.	କେନ୍ଦ୍ରାପଡ଼ା	ଓଷପୁର	75	66	9	0
27.	କେନ୍ଦ୍ରାପଡ଼ା	କପାଳେଶ୍ୱର	86	68	18	0
28.	କେନ୍ଦ୍ରାପଡ଼ା	ଆୟେବା	53	38	15	0
29.	ଖଇରା	ମା ସତ୍ରୋଷା	100	62	38	10
30.	ଖଇରା	କଲ୍ୟାଣୀ ଫେଡେରେସନ୍	160	129	31	78
31.	ଖଇରା	ଶ୍ରୀ ଜଗନ୍ନାଥ	112	93	19	49
32.	ଖଇରା	ଜାଗୃତି ଏସ୍ଏଚ୍‌ଜି ଫେଡେରେସନ୍	125	82	43	26
33.	ମହାକାଳପଡ଼ା	ସାଇ ସଂଗ୍ରାମୀ ମହିଳା ମହାସଂଘ, ବେଉଳପଡ଼ା	89	81	8	26
34.	ମହାକାଳପଡ଼ା	ଜଗନ୍ନାଥ ମହାସଂଘ, ଅଲାଇଲୋ	66	65	1	14
35.	ମହାକାଳପଡ଼ା	ବଉଳକାଣୀ ଜିପିଏଲଏଫ୍	93	86	7	0

କ୍ର.ସଂ.	ବୃକ୍ଷ ନାମ	ଜିପିଏଲଏଫ୍ ନାମ	ଜିପିଏଲଏଫ୍ ଅଧିନରେ ମୋଟ ଏସ୍ ଏଚ୍.ଜି	ଜିପିଏଲଏଫ୍ ରଣ ଖାତା ଅନୁସାରେ ରଣ ପାଇଥିବା ଏସ୍ ଏଚ୍.ଜି	ରଣ ନେଇ ନଥିବା ଏସ୍ ଏଚ୍.ଜି ସଂଖ୍ୟା	କ୍ରମାଗତ ରଣ ପାଇଥିବା ଏସ୍ ଏଚ୍.ଜି ସଂଖ୍ୟା
		ବଉଳକାଣୀ				
36.	ମହାକାଳପତ୍ର	ସିରିଡି ସାଇ ମହିଳା ମହାସଂଘ, ଚେରଗାଁ	153	136	17	0
37.	ପାଲଲହଡ଼ା	ଖମାର	132	58	74	23
38.	ପାଲଲହଡ଼ା	ଡିମିରିଆ	91	61	30	28
39.	ପାଲଲହଡ଼ା	ଖେମଳା	115	54	61	14
40.	ପାଲଲହଡ଼ା	ଋଷଗୁରୁଜଙ୍ଗ	72	50	22	0
41.	ପଟାମୁଣ୍ଡାଇ	ରଘୁନାଥଜିଉ	55	50	5	0
42.	ପଟାମୁଣ୍ଡାଇ	ପେଣ୍ଠିପାଳ	73	65	8	0
43.	ପଟାମୁଣ୍ଡାଇ	ନିତାଇ ଚେଟନି	100	70	30	0
44.	ପଟାମୁଣ୍ଡାଇ	ବଳଦେବଜିଉ	89	71	18	0
45.	ରାଜନଗର	ଜୟ ହନୁମାନ	83	78	5	17
46.	ରାଜନଗର	କସ୍ତୁରୀ	105	100	5	22
47.	ରାଜନଗର	ହରପାବିତା	76	61	15	11
48.	ରାଜନଗର	ମିଶନ ଶକ୍ତି	65	57	8	8
ମୋଟ			4906	3623	1283	534

(ଉତ୍ସ: ଜିପିଏଲଏଫ୍ ନଥିପତ୍ର)

ପରିଶିଷ୍ଟ 2.5

(ଅନୁଛେଦ ସଂଖ୍ୟା 2.1.4 ଦ୍ରଷ୍ଟବ୍ୟ)

ଏସ୍‌ଏଚ୍‌ଜିମାନଙ୍କ ଦ୍ୱାରା ରଣ ପରିଶୋଧ ନହେବାର ବିବରଣ

(ଟଙ୍କାରେ)

କ୍ର.ସଂ.	ଜିଲ୍ଲାର ନାମ	ପଞ୍ଚାୟତ ସମିତିର ନାମ	ଏସ୍‌ଏଚ୍‌ଜି ସଂଖ୍ୟା	ମାର୍ଚ୍ଚ 2016 ସୁଦ୍ଧା ଅଶୁଦ୍ଧା ରଣ (ଏକ ପ୍ରତିଶତ ମାସିକ ସୁଧ ସହ)	ନ ଶୁଦ୍ଧିବାର ଅବଧି (ପରିସର)
1	ଅନୁଗୁଳ	ଅନୁଗୁଳ	19	481294	4 ରୁ 26 ମାସ
2	ଅନୁଗୁଳ	ଆଠମଲ୍ଲିକ	46	1733195	2 ରୁ 21 ମାସ
3	ଅନୁଗୁଳ	ଛେଣ୍ଡିପଦା	22	1098987	1 ରୁ 19 ମାସ
4	ଅନୁଗୁଳ	ପାଲଲହଡ଼ା	9	417842	7 ରୁ 31 ମାସ
5	ବାଲେଶ୍ୱର	ବାଲେଶ୍ୱର ସଦର	5	348000	3 ରୁ 33 ମାସ
6	ବାଲେଶ୍ୱର	ଭୋଗରାଇ	54	2059772	6 ରୁ 41 ମାସ
7	ବାଲେଶ୍ୱର	ଜଳେଶ୍ୱର	35	1476370	6 ରୁ 30 ମାସ
8	ବାଲେଶ୍ୱର	ଖଇରା	2	61506	7 ରୁ 9 ମାସ
9	କେନ୍ଦ୍ରାପଡ଼ା	ମହାକାଳପଡ଼ା	12	556542	2 ରୁ 11 ମାସ
10	କେନ୍ଦ୍ରାପଡ଼ା	କେନ୍ଦ୍ରାପଡ଼ା	7	297469	1 ରୁ 16 ମାସ
11	କେନ୍ଦ୍ରାପଡ଼ା	ପଟ୍ଟାମୁଣ୍ଡାଇ	13	573478	4 ରୁ 19 ମାସ
12	କେନ୍ଦ୍ରାପଡ଼ା	ରାଜନଗର	4	138498	4 ରୁ 21 ମାସ
ମୋଟ			228	9242953	

(ଉତ୍ସ: ଜିପିଏଲଏଫ୍ ନଥିପତ୍ରକୁ ସଙ୍କଳିତ)

ପରିଶିଷ୍ଟ 2.6

(ଅନୁକ୍ରମିତ ସଂଖ୍ୟା 2.1.4 ଦୃଷ୍ଟକ୍ରମ)

ଜିପି ଏଲଏଫ୍ ମାନଙ୍କ ଦ୍ୱାରା ବାହ୍ୟ ପାଣ୍ଠି ଯୋଗାଡ଼ କରି ନିର୍ମୂଳ ବିବରଣ

(ଟଙ୍କାରେ)

କ୍ର.ସଂ	ବୃଦ୍ଧି ନାମ	ଜିପି ଏଲଏଫ୍ ନାମ	ଏସ ଏଚ୍‌ଜିର ନାମ	ଏମଆଇପି ପଇଠ ତାରିଖ	ଏମଆଇପି ପରିମାଣ	ରଣପ୍ରଦାନ ପରିମାଣ	ଅବଶିଷ୍ଟ ରାଶି
1.	ଅନୁଗୁଳ	ନନ୍ଦପୁର	ମହେଶ୍ୱରୀ	05.02.2013	94000	50000	44000
2.	ଅନୁଗୁଳ	ନନ୍ଦପୁର	ମହେଶ୍ୱରୀ	06.01.2015	188000	50000	138000
3.	ଅନୁଗୁଳ	ନନ୍ଦପୁର	ବାବା ନୀଳକଣ୍ଠେଶ୍ୱର	12.07.2015	100000	50000	50000
4.	ଅନୁଗୁଳ	ନନ୍ଦପୁର	ମା ସତ୍ରୋଷା	15.02.2015	130000	50000	80000
5.	ଅନୁଗୁଳ	ନନ୍ଦପୁର	ଓମ ଶ୍ରୀ ଶ୍ରୀ ବାଣାପାଣୀ	10.11.2014	120000	50000	70000
6.	ଅନୁଗୁଳ	ନନ୍ଦପୁର	ମା ଗାୟତ୍ରୀ	25.04.2015	185000	100000	85000
7.	ଅନୁଗୁଳ	ବନ୍ତଳା	ମା ବିନିକେୟା	04.07.2013	200000	50000	150000
8.	ଅନୁଗୁଳ	ବନ୍ତଳା	ମା ବିନିକେୟା	10.03.2014	300000	100000	200000
9.	ଅନୁଗୁଳ	ବନ୍ତଳା	ଭବାନୀ ଶଙ୍କର	08.12.2014	200000	50000	150000
10.	ଅନୁଗୁଳ	ବନ୍ତଳା	ଭବାନୀ ଶଙ୍କର	26.01.2015	200000	50000	150000
11.	ଅନୁଗୁଳ	ବନ୍ତଳା	ଓମ ଶାନ୍ତି	06.06.2013	220000	50000	170000
12.	ଅନୁଗୁଳ	ବନ୍ତଳା	ଓମ ଶାନ୍ତି	12.12.2015	300000	50000	250000
13.	ଅନୁଗୁଳ	ବନ୍ତଳା	ମା ସତ୍ରୋଷା	20.08.2014	350000	50000	300000
14.	ଅନୁଗୁଳ	ବନ୍ତଳା	ମହାଲକ୍ଷ୍ମୀ ବିକାଶ	09.03.2014	350000	100000	250000
15.	ଅନୁଗୁଳ	ବନ୍ତଳା	ରକ୍ଷା ନାରାୟଣ	25.04.2014	300000	50000	250000
16.	ଅନୁଗୁଳ	ବନ୍ତଳା	ମା ତାରିଣୀ	20.11.2013	340000	50000	290000
17.	ଅନୁଗୁଳ	ବନ୍ତଳା	ଶୁଭ ଲକ୍ଷ୍ମୀ	19.12.2013	310000	50000	260000
18.	ଅନୁଗୁଳ	ବନ୍ତଳା	ମା ଭୈରବୀ	19.12.2013	310000	50000	260000
19.	ଅନୁଗୁଳ	ବନ୍ତଳା	ଶିବ ଶକ୍ତି	22.04.2013	375100	50000	325100
20.	ଅନୁଗୁଳ	ବନ୍ତଳା	ମା ତାରିଣୀ (ଖ)	08.09.2013	335000	50000	285000
21.	ଅନୁଗୁଳ	ବନ୍ତଳା	ତ୍ରିଶକ୍ତି	24.04.2013	400000	47000	353000
22.	ଅନୁଗୁଳ	ବନ୍ତଳା	ଗାୟତ୍ରୀ	04.12.2013	200000	50000	150000
23.	ଅନୁଗୁଳ	ବନ୍ତଳା	ବିରଜାଲ	01.04.2014	200000	50000	150000
24.	ଅନୁଗୁଳ	ବନ୍ତଳା	ବିରଜାଲ	10.09.2013	400000	100000	300000
25.	ଅନୁଗୁଳ	କୁମାରସିଂହ	ରାମକୃଷ୍ଣ ଦେଇ	18.01.2013	140000	50000	90000
26.	ଅନୁଗୁଳ	କୁମାରସିଂହ	ମା ପାବିତ୍ରୀ	12.03.2012	482000	28000	454000
27.	ଅନୁଗୁଳ	କୁମାରସିଂହ	ମା ପାବିତ୍ରୀ	12.03.2012	482000	50000	432000
28.	ଅନୁଗୁଳ	କୁମାରସିଂହ	ମା ପାବିତ୍ରୀ	12.03.2012	482000	95000	387000
29.	ଅନୁଗୁଳ	କୁମାରସିଂହ	ମା ତାରିଣୀ	15.03.2013	250000	90000	160000
30.	ଅନୁଗୁଳ	କୁମାରସିଂହ	ଭୁବନେଶ୍ୱରୀ	04.03.2012	460000	50000	410000
31.	ଅନୁଗୁଳ	କୁମାରସିଂହ	ଭୁବନେଶ୍ୱରୀ	04.03.2012	460000	50000	410000
32.	ଅନୁଗୁଳ	କୁମାରସିଂହ	ଭୁବନେଶ୍ୱରୀ	04.03.2012	460000	95000	365000
33.	ଅନୁଗୁଳ	କୁମାରସିଂହ	ସତ୍ରୋଷା ମା	11.04.2012	250000	50000	200000
34.	ଅନୁଗୁଳ	କୁମାରସିଂହ	ମା ବୃତ୍ତୀ	12.03.2013	300000	50000	250000
35.	ଅନୁଗୁଳ	କୁମାରସିଂହ	ମା ବୃତ୍ତୀ	12.03.2013	300000	90000	210000
36.	ଆଠମଲ୍ଲିକ	ଠାକୁରଗଡ଼	ଗାୟତ୍ରୀ	20.06.2012	250000	30000	220000
37.	ଆଠମଲ୍ଲିକ	ଠାକୁରଗଡ଼	ମା ତାରିଣୀ	20.06.2012	195000	30000	165000
38.	ଆଠମଲ୍ଲିକ	ଠାକୁରଗଡ଼	ହରି ଓମ୍	05.07.2012	155000	30000	125000
39.	ଆଠମଲ୍ଲିକ	ଠାକୁରଗଡ଼	ମଦର ଟେରେସା	15.06.2013	230000	50000	180000
40.	ଆଠମଲ୍ଲିକ	ଠାକୁରଗଡ଼	ମା ମଙ୍ଗଳା	12.07.2013	180000	50000	130000
41.	ଆଠମଲ୍ଲିକ	ଠାକୁରଗଡ଼	ରାମେଶ୍ୱରୀ	15.07.2013	250000	50000	200000
42.	ଆଠମଲ୍ଲିକ	କୁରୁମଟପ	ମା ମହେଶ୍ୱରୀ	22.04.2013	155000	50000	105000
43.	ଆଠମଲ୍ଲିକ	କୁରୁମଟପ	ମା ମହେଶ୍ୱରୀ	22.04.2013	155000	70000	85000
44.	ଆଠମଲ୍ଲିକ	କୁରୁମଟପ	ମା ସତ୍ରୋଷା	22.09.2013	320000	50000	270000

ମାର୍ଚ୍ଚ 2016ରେ ସମାପିତ ବର୍ଷ ପାଇଁ ଲେଖାପରାୟା ପ୍ରତିବେଦନ (ସ୍ଥାନୀୟ ନିକାୟ)

କ୍ର.ସଂ	ବୁଦ୍ଧି ନାମ	ଜିପିଏଲଏଫ୍ ନାମ	ଏସଏଚ୍‌ଜିର ନାମ	ଏମଆଇପି ପଇଠ ତାରିଖ	ଏମଆଇପି ପରିମାଣ	ରଣପ୍ରଦାନ ପରିମାଣ	ଅବଶିଷ୍ଟ ରାଶି
45.	ଆଠମଲ୍ଲିକ	କୁରୁମଟପ	ମା ସତ୍ରୋଷା	22.09.2013	320000	50000	270000
46.	ଆଠମଲ୍ଲିକ	କୁରୁମଟପ	ଶ୍ରୀ ମହାଲକ୍ଷ୍ମୀ	22.04.2013	152000	50000	102000
47.	ଆଠମଲ୍ଲିକ	ସାନହୁଳା	ମା ମହେଶ୍ୱରୀ	20.03.2012	310000	30000	280000
48.	ଆଠମଲ୍ଲିକ	ସାନହୁଳା	ଜୟ ଜଗନ୍ନାଥ	20.03.2012	184000	30000	154000
49.	ଆଠମଲ୍ଲିକ	ସାନହୁଳା	ରାଧାସାମା	20.03.2012	250000	30000	220000
50.	ଆଠମଲ୍ଲିକ	ସାନହୁଳା	ମା ମଙ୍ଗଳା	20.03.2012	165000	30000	135000
51.	ଆଠମଲ୍ଲିକ	ସାନହୁଳା	ଦୀପାୟନୀ	20.03.2012	220000	30000	190000
52.	ଆଠମଲ୍ଲିକ	କନ୍ଧପଡା	ଲକ୍ଷ୍ମୀପ୍ରିୟା	12.08.2013	120000	50000	70000
53.	ଆଠମଲ୍ଲିକ	କନ୍ଧପଡା	ମା ତାରିଣୀ	26.06.2013	110000	10000	100000
54.	ଆଠମଲ୍ଲିକ	କନ୍ଧପଡା	ମା ନରତ୍ରୟା	08.08.2014	120000	50000	70000
55.	ଆଠମଲ୍ଲିକ	କନ୍ଧପଡା	ମା ଗୌରୀ	08.08.2014	120000	50000	70000
56.	ଛେଣ୍ଡିପଦା	କୋଶଳା	ସିମିଳିସାହିଲ	12.06.2013	78000	50000	28000
57.	ଛେଣ୍ଡିପଦା	କୋଶଳା	ସିମିଳିସାହିଲ	03.02.2015	75000	60000	15000
58.	ଛେଣ୍ଡିପଦା	କୋଶଳା	ସିମିଳିସାହିଲ	03.05.2016	100000	80000	20000
59.	ଛେଣ୍ଡିପଦା	କୋଶଳା	ବଜରଙ୍ଗବାଲି	07.01.2013	173000	50000	123000
60.	ଛେଣ୍ଡିପଦା	କୋଶଳା	ବଜରଙ୍ଗବାଲି	05.01.2016	200000	100000	100000
61.	ଛେଣ୍ଡିପଦା	ବାଲିପଟା	ମା ହିଙ୍ଗୁଳା	15.06.2013	100000	50000	50000
62.	ଛେଣ୍ଡିପଦା	ବାଲିପଟା	ମା ଗୋଜବାୟାଣୀ	16.06.2013	110000	50000	60000
63.	ଛେଣ୍ଡିପଦା	ନଟଡା	ମା ତାରିଣୀ	15.02.2013	100000	50000	50000
64.	ଛେଣ୍ଡିପଦା	ନଟଡା	ମା ତାରିଣୀ	05.11.2015	150000	100000	50000
65.	ଛେଣ୍ଡିପଦା	ନଟଡା	ମହାଲକ୍ଷ୍ମୀ	17.02.2014	100000	50000	50000
66.	ଛେଣ୍ଡିପଦା	ନଟଡା	ମହାଲକ୍ଷ୍ମୀ	17.02.2016	124000	100000	24000
67.	ଛେଣ୍ଡିପଦା	ଛେଣ୍ଡିପଦା	ଗାୟତ୍ରୀ	18.06.2013	113000	50000	63000
68.	ଛେଣ୍ଡିପଦା	ଛେଣ୍ଡିପଦା	ଗାୟତ୍ରୀ	19.08.2015	120000	80000	40000
69.	ଛେଣ୍ଡିପଦା	ଛେଣ୍ଡିପଦା	ମା ବିମଳା	17.02.2013	97000	50000	47000
70.	ଛେଣ୍ଡିପଦା	ଛେଣ୍ଡିପଦା	ମା ବିମଳା	17.02.2016	100000	80000	20000
71.	ପାଲଲହଡା	ଖମାର	ମା ସତ୍ରୋଷା	25.02.2013	164000	100000	64000
72.	ପାଲଲହଡା	ଡିମିରିଆ	ରାଧାକୃଷ୍ଣା	19.08.2013	150000	50000	100000
73.	ପାଲଲହଡା	ଡିମିରିଆ	ରାଧାକୃଷ୍ଣ	03.03.2015	100000	89000	11000
74.	ପାଲଲହଡା	ଖେମଳା	ମା କନକେଶ୍ୱରୀ	07.05.2015	150000	50000	100000
75.	ପାଲଲହଡା	ରଞ୍ଜଗୁରୁଜଙ୍ଗ	ମା ବାଣୀପାଣୀ	17.02.2013	130000	30000	100000
76.	ବାଲେଶ୍ୱର ସଦର	ଗେଙ୍ଗୁଟି	ଜୟ ମା ଶାରଳା	20.06.2014	100000	50000	50000
77.	ବାଲେଶ୍ୱର ସଦର	ଗେଙ୍ଗୁଟି	କନକଦୁର୍ଗା	17.10.2014	180000	50000	130000
78.	ବାଲେଶ୍ୱର ସଦର	ଗେଙ୍ଗୁଟି	ମା ତାରିଣୀ	08.01.2013	140000	50000	90000
79.	ଭୋଗରାଇ	ବାଉଁଶଡିହ	ସତ୍ରୋଷା ମା	13.03.2012	120000	29000	91000
80.	ଭୋଗରାଇ	ବାଉଁଶଡିହ	ସତ୍ରୋଷା ମା	01.03.2015	200000	100000	100000
81.	ଭୋଗରାଇ	ବାଉଁଶଡିହ	ବନ୍ଧ୍ୟାମାତା	13.03.2012	124000	29000	95000
82.	ଭୋଗରାଇ	ବାଉଁଶଡିହ	ବାବା ବାଣେଶ୍ୱର	13.02.2012	143000	29000	114000
83.	ଭୋଗରାଇ	ବାଉଁଶଡିହ	ମା କାଳିକା (ଖ)	13.03.2012	140000	29000	111000
84.	ଭୋଗରାଇ	ବାଉଁଶଡିହ	କାଳୀମାତା	19.03.2012	575000	29000	546000
85.	ଭୋଗରାଇ	ବାଉଁଶଡିହ	ମହାମାୟା	12.03.2012	644000	29000	615000
86.	ଭୋଗରାଇ	ବାଉଁଶଡିହ	ମା ଦୁର୍ଗା	16.03.2012	460000	29000	431000
87.	ଭୋଗରାଇ	ନହରା	ଜୟ ଜଗନ୍ନାଥ -କ	29.03.2012	265000	30000	235000
88.	ଭୋଗରାଇ	ନହରା	କାଳୀମାତା	25.03.2012	170000	30000	140000
89.	ଭୋଗରାଇ	ନହରା	ବୈଷ୍ଣବୀ ଦେବୀ	25.03.2012	190000	30000	160000
90.	ଭୋଗରାଇ	ନହରା	ମୁକ୍ତେଶ୍ୱରୀ	25.03.2012	115000	3000	112000
91.	ଭୋଗରାଇ	ନହରା	ଶ୍ରୀ ଚୈତନ୍ୟ	15.01.2013	133000	30000	103000

କ୍ର.ସଂ	ବୁଦ୍ଧି ନାମ	ଜିପିଏଲଏଫ୍ ନାମ	ଏସଏଚ୍‌ଜିର ନାମ	ଏମଆଇପି ପଇଠ ତାରିଖ	ଏମଆଇପି ପରିମାଣ	ରଣପ୍ରଦାନ ପରିମାଣ	ଅବଶିଷ୍ଟ ରାଶି
92.	ଭୋଗରାଇ	ନହରା	ମା ଚାରିଣୀ	09.09.2012	315000	30000	285000
93.	ଭୋଗରାଇ	ନହରା	ମହାଲକ୍ଷ୍ମୀ	14.01.2013	275000	20000	255000
94.	ଭୋଗରାଇ	ନହରା	ମା ମଙ୍ଗଳା	14.01.2013	370000	25000	345000
95.	ଭୋଗରାଇ	ନହରା	ବିଷ୍ଣୁ ମାତା	13.01.2013	257000	30000	227000
96.	ଭୋଗରାଇ	ନହରା	ଓମ୍ କାଳେଶ୍ୱର	23.03.2012	170000	30000	140000
97.	ଭୋଗରାଇ	ନହରା	ସାଇ ବାବା	10.11.2012	150000	40000	110000
98.	ଭୋଗରାଇ	ମହାଗୋବ	ଲକ୍ଷ୍ମୀ ନାରାୟଣ	25.12.2012	146000	32000	114000
99.	ଭୋଗରାଇ	ମହାଗୋବ	ଲକ୍ଷ୍ମୀ ନାରାୟଣ	22.08.2014	145000	50000	95000
100.	ଭୋଗରାଇ	ମହାଗୋବ	ବୁଦ୍ଧିଆ	27.12.2012	194000	30000	164000
101.	ଭୋଗରାଇ	ମହାଗୋବ	ଜନନୀ	23.12.2012	185000	35000	150000
102.	ଭୋଗରାଇ	ମହାଗୋବ	ଶ୍ରୀ ଗୋପାଳ ଜ୍ୟୁ	31.01.2016	146000	50000	96000
103.	ଜଳେଶ୍ୱର	ଶିଖରପୁର	ମା କାଳିଜାଇ	15.02.2016	200000	50000	150000
104.	ଜଳେଶ୍ୱର	ଶିଖରପୁର	ଶିବ ଶକ୍ତି	15.08.2013	120000	25000	95000
105.	ଜଳେଶ୍ୱର	ଶିଖରପୁର	ଶିବ ଶକ୍ତି	15.07.2014	150000	50000	100000
106.	ଜଳେଶ୍ୱର	ଶିଖରପୁର	ବିନାୟକ	19.04.2016	140000	50000	90000
107.	ଜଳେଶ୍ୱର	ଶିଖରପୁର	ଜୟ ହନୁମାନ	04.10.2013	155000	50000	105000
108.	ଜଳେଶ୍ୱର	ଶିଖରପୁର	ଶ୍ରୀ ଗଣେଶ	24.07.2014	140000	50000	90000
109.	ଜଳେଶ୍ୱର	ଶିଖରପୁର	ଶ୍ରୀ ଗଣେଶ	25.08.2013	140000	25000	115000
110.	ଜଳେଶ୍ୱର	ଶିଖରପୁର	ଜୟ ଜଗନ୍ନାଥ	20.07.2015	170000	50000	120000
111.	ଜଳେଶ୍ୱର	ଶିଖରପୁର	ଶିବିତ୍ରୀ ସାଇ	26.01.2014	190000	50000	140000
112.	ଜଳେଶ୍ୱର	ଚମାର ଗାଁ	ଶିବ ଶକ୍ତି	23.10.2014	200000	100000	100000
113.	ଜଳେଶ୍ୱର	ଚମାର ଗାଁ	ମା ମଙ୍ଗଳା	10.05.2015	200000	60000	140000
114.	ଜଳେଶ୍ୱର	ଚମାର ଗାଁ	ଜଗଧାତ୍ରୀ	18.03.2012	300000	30000	270000
115.	ଜଳେଶ୍ୱର	ଚମାର ଗାଁ	ଜଗଧାତ୍ରୀ	05.10.2013	340000	50000	290000
116.	ଜଳେଶ୍ୱର	ଚମାର ଗାଁ	ମା ଦୁର୍ଗା	25.03.2013	390000	40000	350000
117.	ଜଳେଶ୍ୱର	ଚମାର ଗାଁ	ଶ୍ରୀ ଜଗନ୍ନାଥ	18.03.2012	510000	50000	460000
118.	ଜଳେଶ୍ୱର	ଚମାର ଗାଁ	ଶ୍ରୀ ଜଗନ୍ନାଥ	01.02.2016	520000	70000	450000
119.	ଜଳେଶ୍ୱର	ଚମାର ଗାଁ	ଶାରଳା	18.03.2012	340000	50000	290000
120.	ଜଳେଶ୍ୱର	ଚମାର ଗାଁ	ଶାରଳା	21.01.2015	350000	60000	290000
121.	ଜଳେଶ୍ୱର	ମକଡ଼ିଆ	କାଳି ମାତା	27.03.2012	390000	30000	360000
122.	ଜଳେଶ୍ୱର	ମକଡ଼ିଆ	ମା କିଡ଼ିଆ	27.03.2012	365000	30000	335000
123.	ଜଳେଶ୍ୱର	ମକଡ଼ିଆ	ମା ମନସା	26.03.2012	315000	28000	287000
124.	ଜଳେଶ୍ୱର	ମକଡ଼ିଆ	ମା କାଳୀ	11.01.2013	235000	20000	215000
125.	ଜଳେଶ୍ୱର	ବଉନା	ଭଗବତୀ	05.09.2013	65000	30000	35000
126.	ଜଳେଶ୍ୱର	ବଉନା	କଷ୍ଟରବୀ	05.11.2014	70000	50000	20000
127.	ଜଳେଶ୍ୱର	ବଉନା	ଦ୍ରାହା ଜଗନ୍ନାଥ	04.09.2011	50000	35000	15000
128.	ଜଳେଶ୍ୱର	ବଉନା	ମା ମନସା	02.02.2010	50000	30000	20000
129.	ଖଇରା	କଲ୍ୟାଣୀ	ରାଧାମାଧବ	2.5.2013	139000	30000	100000
130.	ଖଇରା	କଲ୍ୟାଣୀ	ବାବା ଆଖଣ୍ଡେଶ୍ୱର	22.12.2014	365000	70000	295000
131.	ଖଇରା	ଶ୍ରୀ ଜଗନ୍ନାଥ	ବନଦୁର୍ଗା	21.3.2012	156000	30000	126000
132.	ଖଇରା	ଜାଗୁଡ଼ି	ବାବା ମୁକ୍ତେଶ୍ୱର	20.9.2014	120000	50000	70000
133.	ଖଇରା	ଜାଗୁଡ଼ି	ବାବା ରାମେଶ୍ୱର	19.2.2016	150000	80000	70000
134.	କେନ୍ଦ୍ରାପଡ଼ା	ଓଷ୍ଟପୁର	ଗୋକବ୍ୟାଣୀ	28.03.2012	335000	50000	285000
135.	କେନ୍ଦ୍ରାପଡ଼ା	ଓଷ୍ଟପୁର	ଚନ୍ଦ୍ରଶେଖର	24.03.2012	140000	50000	90000
136.	କେନ୍ଦ୍ରାପଡ଼ା	ଓଷ୍ଟପୁର	ମା ମଙ୍ଗଳା	26.12.2012	120000	50000	70000
137.	କେନ୍ଦ୍ରାପଡ଼ା	ଓଷ୍ଟପୁର	ମା ଶାରଳା	24.03.2012	135000	50000	85000
138.	କେନ୍ଦ୍ରାପଡ଼ା	ଓଷ୍ଟପୁର	ସରସ୍ୱତୀ	23.03.2012	160000	50000	110000
139.	କେନ୍ଦ୍ରାପଡ଼ା	ଆୟେବା	ଶ୍ରୀମତ୍ ସାରଥୀ	10.02.2013	1,10,000	30,000	80000
140.	କେନ୍ଦ୍ରାପଡ଼ା	ଆୟେବା	କାଳୀ ଦେବୀ	20.02.2013	1,30,000	50,000	80000
141.	କେନ୍ଦ୍ରାପଡ଼ା	ଆୟେବା	ଗୋପବନ୍ଧୁ	20.02.2013	1,30,000	30,000	100000

ମାର୍ଚ୍ଚ 2016ରେ ସମାପିତ ବର୍ଷ ପାଇଁ ଲେଖାପରାଣା ପ୍ରତିବେଦନ (ସ୍ଥାନୀୟ ନିକାୟ)

କ୍ର.ସଂ	ବୁକ୍ସ ନାମ	ଜିପିଏଲଏଫ୍ ନାମ	ଏସଏର୍ଜିର ନାମ	ଏମଆଇପି ପଇଠ ତାରିଖ	ଏମଆଇପି ପରିମାଣ	ରଣପ୍ରଦାନ ପରିମାଣ	ଅବଶିଷ୍ଟ ରାଶି
142.	କେନ୍ଦ୍ରାପଡ଼ା	କପାଳେଶ୍ୱର	ବାଣୀ ପାଣି	15.02.2013	85,000	50,000	35000
143.	କେନ୍ଦ୍ରାପଡ଼ା	କପାଳେଶ୍ୱର	ମା ମଙ୍ଗଳା	28.01.2013	80,000	50,000	30000
144.	କେନ୍ଦ୍ରାପଡ଼ା	କପାଳେଶ୍ୱର	ମା କାଳୀ	28.01.2013	60,000	50,000	10000
145.	କେନ୍ଦ୍ରାପଡ଼ା	କପାଳେଶ୍ୱର	ମଣିବାବା	30.01.2013	80,000	35,000	45000
146.	ମହାକାଳପଡ଼ା	ଅଲାଇଲୋ	ମା ବାସୁଲେଇ	26.11.2015	195000	70000	125000
147.	ମହାକାଳପଡ଼ା	ଅଲାଇଲୋ	ମା ବାସୁଲେଇ	30.11.2015	195000	65000	130000
148.	ମହାକାଳପଡ଼ା	ଅଲାଇଲୋ	ଓମ୍ ଶାନ୍ତି	24.03.2012	130000	30000	100000
149.	ମହାକାଳପଡ଼ା	ଅଲାଇଲୋ	ମା ଖରାଖାଇ	26.04.2013	185000	50000	135000
150.	ମହାକାଳପଡ଼ା	ଅଲାଇଲୋ	ମା ଖରାଖାଇ	27.11.2013	168000	30000	138000
151.	ମହାକାଳପଡ଼ା	ଅଲାଇଲୋ	ମୟୁରୀ	26.07.2013	135000	30000	105000
152.	ମହାକାଳପଡ଼ା	ଅଲାଇଲୋ	ମୟୁରୀ	26.03.2014	140000	40000	100000
153.	ମହାକାଳପଡ଼ା	ଅଲାଇଲୋ	ମୟୁରୀ	216.10.2015	183000	55000	128000
154.	ମହାକାଳପଡ଼ା	ଅଲାଇଲୋ	ବାସୁଦେବ	26.03.2015	305000	65000	240000
155.	ମହାକାଳପଡ଼ା	ଅଲାଇଲୋ	କାଗୁଡ଼ି	26.10.2015	171000	50000	121000
156.	ମହାକାଳପଡ଼ା	ଅଲାଇଲୋ	ଲକ୍ଷ୍ମୀ	24.03.2012	360000	30000	330000
157.	ମହାକାଳପଡ଼ା	ଅଲାଇଲୋ	ମଣିବାବା	24.03.2012	139000	30000	109000
158.	ମହାକାଳପଡ଼ା	ଅଲାଇଲୋ	ଓମ୍ ବଟବାବା	26.04.2014	180000	70000	110000
159.	ପଟ୍ଟାମୁଣ୍ଡାଇ	ରଘୁନାଥଜିଉ	ବାବାମଣି,ଗୋପାଳପୁର	22.12.2012	125000	30000	95000
160.	ପଟ୍ଟାମୁଣ୍ଡାଇ	ରଘୁନାଥଜିଉ	ସିଦ୍ଧ ମହାପୁରୁଷ	20.03.2012	245000	30000	215000
161.	ପଟ୍ଟାମୁଣ୍ଡାଇ	ନିତାଇଚୈତନ୍ୟ	ରକ୍ଷା ନାରାୟଣ	30.11.2013	320000	50000	270000
162.	ପଟ୍ଟାମୁଣ୍ଡାଇ	ନିତାଇଚୈତନ୍ୟ	ମା ବୃତ୍ତାକାଶ୍ୱଳାଇ(୨)	8.7.2015	200000	50000	150000
163.	ରାଜନଗର	ଜୟ ହନୁମାନ	ମା ଶାରଳା	20.9.2013	178000	60000	118000
164.	ରାଜନଗର	ଜୟ ହନୁମାନ	ମା ମଙ୍ଗଳା	23.9.2013	100000	30000	70000
165.	ରାଜନଗର	ଜୟ ହନୁମାନ	ସାଧୁବାବା	8.7.2014	230000	50000	180000
166.	ରାଜନଗର	ମିଶନଶକ୍ତି ଫେଡେରେସନ୍	ବାସୁଦେବ	10.4.2013	200000	64272	135728
167.	ରାଜନଗର	ମିଶନଶକ୍ତି ଫେଡେରେସନ୍	ମା ତାରିଣୀ	22.12.2015	150000	30000	120000
168.	ରାଜନଗର	ହର ପାବତୀ	ଝାନ୍ସା ରାଣୀ	28.11.2011	150000	30000	120000
169.	ରାଜନଗର	କସ୍ତୁରୀ	ଜୟ ହନୁମାନ	10.12.2012	124000	30000	94000
ମୋଟ					3,57,18,100	82,19,272	27489828

(ଉତ୍ତ:- ଜିପିଏଲଏଫ୍ ଗୁଡ଼ିକ ଦ୍ୱାରା ପ୍ରଦତ୍ତ ତଥ୍ୟକୁ)

ପରିଶିଷ୍ଟ 2.7

(ଅନୁକ୍ରମିତ ସଂଖ୍ୟା 2.1.4.1 ଦ୍ରଷ୍ଟବ୍ୟ)

ଏସ୍ ଏଚ୍ ଡିଜିଟାଲ ନାମରେ ଆକାଉଣ୍ଟ ଗ୍ରହଣ କରାଯାଇଥିବା ବ୍ୟକ୍ତିଗତ ନିଜସ୍ୱ/ବାହ୍ୟ ଚେକ୍ ମାଧ୍ୟମରେ
ପିପିଆଇଏଫ୍ ପ୍ରବନ୍ଧନାତ୍ମକ ଅର୍ଥପ୍ରଦାନର ବିବରଣ

କ୍ର.ସଂ.	ଚେକ/କ୍ରମିକ ତାରିଖ	ରୋଜତ ବହି/ଚେକ ଖାତା ଅନୁସାରେ ଯେଉଁ ଏସ୍ ଏଚ୍ ଡିଜିଟାଲ ନାମ ହୋଇଛି	ପରିମାଣ (ଟଙ୍କାରେ)	ଟଙ୍କା ଉତ୍ତରାଧିକାର ତାରିଖ	ବ୍ୟାଙ୍କ ବିବରଣ ଅନୁସାରେ ଗ୍ରହଣକାରୀ ନାମ	ହିସାବ ଖାତା ପୃଷ୍ଠା ସଂଖ୍ୟା
1	024223/ 05.12.2011	ଜଗନ୍ନାଥ	10000	08.12.2011	ଜଗନ୍ନାଥ ଶ	ପ/90
2	024225/ 05.12.2011	ରାଧାମାଧବ	10000	05.12.2011	ଆର୍.ଶ	ପ/90
3	024224/ 05.12.2011	ମଙ୍ଗଳା	10000	05.12.2011	ମଙ୍ଗଳା.ଶ	ପ/90
4	054571/ 24.03.2012	ରକ୍ଷା ନାରାୟଣ	10000	26.03.2012	ଏଲ୍.ସାହୁ	ପ/112
5	054572/ 24.03.2012	ମଙ୍ଗଳା	10000	24.03.2012	ସେଫ୍	ପ/112
6	054574/ 24.03.2012	ଭାଗବତ	10000	27.03.2012	ବି.ଶ	ପ/112
7	054570/ 24.03.2012	ଜଗନ୍ନାଥ	10000	27.03.2012	ଜେ.ଶ	ପ/112
8	054573/ 24.03.2012	ସିଦ୍ଧେଶ୍ୱର	10000	30.03.2012	ଏସ୍.ସେ	ପ/112
9	093317/ 02.08.2012	ଜୟ ଜଗନ୍ନାଥ	10000	03.08.2012	ଜଗନ୍ନାଥ	ପ/15
10	093316/ 02.08.2012	ବାବା କପିଳେଶ୍ୱର	10000	07.08.2012	ବି.ପ୍ରଧାନ	ପ/15
11	093315/ 02.08.2012	ମଣି ନାଗେଶ୍ୱରୀ	10000	07.08.2012	ଏମ୍.ସାହୁ	ପ/15
12	093318/ 02.08.2012	ଶିବିଡିସାଇ	10000	13.08.2012	ଏମ୍.ସାହୁ	ପ/15
13	093314/ 02.08.2012	ମହିମା ଅଲେଖ	10000	13.08.2012	ଅଲେଖ ଶ	ପ/15
14	093345/ 11.09.2012	ଜଗନ୍ନାଥ	10000	13.09.2012	ଜେ.ଶ	ପ/21
15	093346/ 11.09.2012	ରାଧାଗୋବିନ୍ଦ	10000	13.09.2012	ରାଧା ଗୋବିନ୍ଦ	ପ/21
16	093347/ 11.09.2012	ରାଧାକୃଷ୍ଣ	10000	12.09.2012	ରାଧା କୃଷ୍ଣ	ପ/21
17	093348/ 11.09.2012	ରାଧାମାଧବ	10000	11.09.2012	ଆର୍.ଜେନା	ପ/21
18	093344/ 11.09.2012	ମଙ୍ଗଳା	10000	21.09.2012	ଏମ୍.ସାହୁ	ପ/21
19	165154/ 22.02.2013	ମା ମାରିଆ	15000	22.02.2013	ଏମ୍.ମାରିଆ	ପ/41
20	165155/ 22.02.2013	ଜଗତମଣି	15000	23.02.2013	ଜେ.ଜେ.ଶ	ପ/41
21	165156/ 22.02.2013	କ୍ଷେତ୍ରବାସୀ	15000	22.02.2013	ଜେ.ଶ	ପ/41
22	165158/ 22.02.2013	ଗୋପାଳ	10000	07.03.2013	ଜି.ଶ	ପ/41
23	165258/ 02.03.2013	ଇଳଭଦ୍ର	15000	13.03.2013	ସ୍ୱାମୀ	ପ/48
24	165256/ 02.03.2013	ବିଶ୍ୱମାତା	15000	14.03.2013	ସି.ପି.କର	ପ/48
25	165159/ 22.02.2013	ଭକ୍ତେଶ୍ୱର	10000	19.03.2013	ବି.ଶ	ପ/41
26	165209/ 02.03.2013	ରାଧାମାଧବ	10000	21.03.2013	ଆର୍.ଶ	ପ/46
27	165221/ 02.03.2013	ମା ତାରିଣୀ	10000	25.03.2013	ବି.ଶ	ପ/47
28	165210/ 02.03.2013	ନୀଳ ମାଧବ	10000	25.03.2013	ନିଳ	ପ/46
29	165229/ 02.03.2013	ପଦ୍ମେଶ୍ୱର	10000	26.03.2013	ପି.ଶି	ପ/47
30	165231/ 02.03.2013	ତାରିଣୀ	10000	26.03.2013	ବି.ଶ	ପ/47

ଫର୍ଚ୍ଚ 2016ରେ ସମାପିତ ବର୍ଷ ପାଇଁ ଲେଖାପରାୟା ପ୍ରତିବେଦନ (ସ୍ଥାନୀୟ ନିକାୟ)

କ୍ର.ସଂ.	ଚେକ/କ୍ରମିକ ତାରିଖ	ରୋଜତ ବହି/ଚେକ ଖାତା ଅନୁସାରେ ଯେଉଁ ଏସ୍ ଏଚ୍.ଜି.କୁ ଜାରି ହୋଇଛି	ପରିମାଣ (ଟଙ୍କାରେ)	ଟଙ୍କା ଭଙ୍ଗାଲବାର ତାରିଖ	ବ୍ୟାଙ୍କ ବିବରଣ ଅନୁସାରେ ଗ୍ରହଣାତ୍ମକ ନାମ	ହିସାବ ଖାତା ପୃଷ୍ଠା ସଂଖ୍ୟା
31	165198/ 02.03.2013	ଝାଡ଼େଶ୍ୱର	10000	26.03.2013	ଜେ.ଶ	ପ/46
32	165249/ 02.03.2013	ଜଗନ୍ନାଥୀ	15000	02.04.2013	ଜଗଦମ୍ଭା.ଶ	Apr-48
33	165251/ 02.03.2013	ଶ୍ରୀ ଗଣେଶ	15000	02.04.2013	ଜି.ଶ	ପ/48
34	165247/ 02.03.2013	ଭାଗବତ	15000	03.04.2013	ବି.ଶ	ପ/48
35	165252/ 02.03.2013	ସରସ୍ୱତୀ	15000	03.04.2013	ଏସ୍.ଶ	ପ/48
36	165202/ 02.03.2013	ତାରିଣୀ	10000	05.04.2013	ଟି.ଶ	ପ/46
37	165289/ 30.03.2013	ମା ତାରିଣୀ	15000	05.04.2013	ଟି.ଶ	ପ/53
38	165275/ 30.03.2013	ମା ତାରିଣୀ	15000	05.04.2013	ଟି.ଶ	ପ/52
39	165212/ 02.03.2013	ତାରିଣୀ	10000	05.04.2013	ଟି.ଶ	ପ/47
40	165259/ 02.03.2013	ଶୀତଳ ମାତା	15000	05.04.2013	ସିତଲା	ପ/48
41	165282/ 30.03.2013	ମା ଶୀତଲା	15000	05.04.2013	ସିତଲା	ପ/52
42	165290/ 30.03.2013	ଜଗନ୍ନାଥ	15000	09.04.2013	ଜେ.ଶ	ପ/53
43	165204/ 02.03.2013	ଜଗନ୍ନାଥ	10000	08.04.2013	ଜେ.ଶ	ପ/46
44	165257/ 02.03.2013	ଗାୟତ୍ରୀ	15000	08.04.2013	ଜି.ଶ	ପ/48
45	165239/ 02.03.2013	ମା ମନସା	10000	08.04.2013	ମନଶା.ଶ	ପ/48
46	165276/ 30.03.2013	ମନସା ମାତା	15000	08.04.2013	ମନସା.ଶ	ପ/52
47	165292/ 30.03.2013	ମା ଭଗବତୀ	15000	09.04.2013	ବି.ଶ	ପ/53
48	165287/ 30.03.2013	ବାବା ସିଦ୍ଧେଶ୍ୱର	15000	09.04.2013	ସିଦ୍ଧେଶ୍ୱର.ଶ	ପ/53
49	165281/ 30.03.2013	ଲକ୍ଷ୍ମୀ ନାରାୟଣ	15000	09.04.2013	ଏଲ୍.ଏନ୍.ଶ	ପ/52
50	165293/ 30.03.2013	ସତ୍ୟ ନାରାୟଣ	15000	15.04.2013	ଏସ୍.ଏନ୍.ଶ	ପ/53
51	165283/ 30.03.2013	ସନ୍ତୋଷା ମାତା	15000	22.04.2013	ଏସ୍.ଜେ.ଶ	ପ/52
52	165278/ 30.03.2013	ମା ମଙ୍ଗଳା	15000	24.04.2013	ଏମ୍ ଜେନା	ପ/52
53	165291/ 30.03.2013	ଲକ୍ଷ୍ମୀମାତା	15000	01.05.2013	ଏଲ୍.ଏମ୍. ମହାନ୍ତି	ପ/53
54	165206/ 02.03.2013	ରାଧାକୃଷ୍ଣ	10000	01.05.2013	ଆର୍.ଜେ.ଶ	ପ/46
55	165285/ 30.03.2013	ଶ୍ରୀରାମ	15000	01.05.2013	ଶ୍ରୀରାମ ଜେନା	ପ/53
56	165277/ 20.03.2013	ଆଦ୍ୟାଶା	15000	15.05.2013	ଏ.ଦାସ	ପ/52
57	165216/ 02.03.2013	ଗାୟତ୍ରୀ	10000	15.05.2013	ଜି.ପି.ଦାସ	ପ/47
58	165274/ 30.03.2013	ମା ଚଣ୍ଡୀ	10000	15.05.2013	ସି.ପି.କର	ପ/52
59	165240/ 02.03.2013	ମୁକ୍ତେଶ୍ୱର	10000	17.05.2013	ମୁକ୍ତେଶ୍ୱର	ପ/48
60	165286/ 30.03.2013	ବଳିରାଜା	15000	17.05.2013	ବି.ନାଗ	ପ/53
61	165214/ 02.03.2013	ଅନୁକୂଳ	10000	27.05.2013	ଏ.ଚନ୍ଦ୍ର.ସାମଲ	ପ/47
62	165284/ 30.03.2013	ମା କାଳୀମାତା	15000	01.06.2013	ଜେ.ପି.ଦାସ	ପ/53
63	165236/ 02.03.2013	ଧରିତ୍ରୀ	10000	01.06.2013	ଡି.ସିଂହ	ପ/47
ମୋଟ			765000			

(ଭସ:- ଜିପି ଏଲ୍ ଏସ୍.ଗୁଡ଼ିକର ନଥିପତ୍ର)

ପରିଶିଷ୍ଟ 2.8
(ଅନୁଛେଦ ସଂଖ୍ୟା 2.1.7 ଦ୍ରଷ୍ଟବ୍ୟ)

ନେତୃତ୍ୱ ପରିଚାଳନା ନିକରି ଏସ୍‌ଏଚ୍‌ଜିର ସଭାପତି/ ସଂପାଦକଙ୍କୁ ଅନୁଚିତ୍ ଫାଇଦା ପ୍ରଦାନ

କ୍ର.ସଂ.	ଜିଲ୍ଲା	ବୁକ୍‌ର ନାମ	ଜିପିଏଲ୍‌ଏଫ୍ ସଂଖ୍ୟା	ଏସ୍‌ଏଚ୍‌ଜି ସଂଖ୍ୟା	ମାମଲା ସଂଖ୍ୟା	ଅନୁଚିତ୍ ଆର୍ଥିକ ଫାଇଦା (ଟଙ୍କାରେ)
1.	ଅନୁଗୁଳ	ଅନୁଗୁଳ	3	3	3	145000
2.	ଅନୁଗୁଳ	ଆଠମଲ୍ଲିକ	2	2	3	23000
3.	ଅନୁଗୁଳ	ଛେଣ୍ଡିପଦା	1	1	1	140000
4.	ବାଲେଶ୍ୱର	ଭୋଗରାଇ	1	1	1	30000
5.	ବାଲେଶ୍ୱର	ଜଳେଶ୍ୱର	1	1	1	30000
6.	ବାଲେଶ୍ୱର	ଖଇରା	1	1	1	47000
7.	କେନ୍ଦ୍ରାପଡ଼ା	କେନ୍ଦ୍ରାପଡ଼ା	2	2	2	80000
8.	କେନ୍ଦ୍ରାପଡ଼ା	ମହାକାଳପଡ଼ା	1	2	3	67000
9.	କେନ୍ଦ୍ରାପଡ଼ା	ପଟ୍ଟାମୁଣ୍ଡା	2	2	4	182000
10.	କେନ୍ଦ୍ରାପଡ଼ା	ରାଜନଗର	3	3	3	130000
ମୋଟ			17	18	22	874000

(ଉତ୍ସ:- ଜିପିଏଲ୍‌ଏଫ୍/ଏସ୍‌ଏଚ୍‌ଜିଗୁଡ଼ିକର ନଥିପତ୍ର)

ପରିଶିଷ୍ଟ 2.9

(ଅନୁଛେଦ ସଂଖ୍ୟା 2.1.7 ଦୃଷ୍ଟ୍ୟ)

ଉପଯୁକ୍ତ ନୂପତ୍ର ରକ୍ଷଣ ବିନା ରଣ ବିତରଣ

କ୍ର.ସଂ.	ଜିଲ୍ଲାର ନାମ	ବ୍ଲକର ନାମ	ଏସ ଏଚ ଜି ସଂଖ୍ୟା	ମାମଲା ସଂଖ୍ୟା	ଖର୍ଚ୍ଚର ପରିମାଣ (ଟଙ୍କାରେ)
1.	ଅନୁଗୁଳ	ଛେଣ୍ଟିପଦା	1	3	200000
2.	ଅନୁଗୁଳ	ପାଲଲହଡ଼ା	4	5	495000
3.	ବାଲେଶ୍ଵର	ବାଲେଶ୍ଵର ସଦର	1	1	80000
4.	ବାଲେଶ୍ଵର	ଭୋଗରାଇ	2	2	185000
5.	ବାଲେଶ୍ଵର	ଜଳେଶ୍ଵର	2	4	65000
6.	କେନ୍ଦ୍ରାପଡ଼ା	କେନ୍ଦ୍ରାପଡ଼ା	7	14	127978
7.	କେନ୍ଦ୍ରାପଡ଼ା	ମହାକାଳପଡ଼ା	5	14	214000
8.	କେନ୍ଦ୍ରାପଡ଼ା	ପଟ୍ଟାମୁଣ୍ଡାଇ	5	8	222000
9.	କେନ୍ଦ୍ରାପଡ଼ା	ରାଜନଗର	3	8	332026
ମୋଟ			31	59	1921004

(ଉତ୍ତ:- ଏସ ଏଚ ଜିଗୁଡ଼ିକର ଉପା)

ପରିଶିଷ୍ଟ 2.10
(ଅନୁକ୍ରମ ସଂଖ୍ୟା 2.1.7 ଦ୍ରଷ୍ଟବ୍ୟ)

ଏସ୍ଏଚ୍ଡି ସ୍ତରରେ ସମେତପୂର୍ଣ୍ଣ କାରବାରର ବିବରଣୀ

କ୍ର. ସଂ.	ବୃତ୍ତର ନାମ	ଜିପିଏଲ୍ଏଫ୍ସର ନାମ	ଏସ୍ଏଚ୍ଡିର ନାମ	ପରିମାଣ (ଟଙ୍କାରେ)	ଆୟାତକରଣର ପ୍ରକାରଭେଦ
1.	ରାଜନଗର	ଜୟ ହନୁମାନ	ଜଗନ୍ନାଥ	30000	ସଂକଳ୍ପ କ୍ରମାଙ୍କ 128 ତା12.12.2015 ରିଶ ଅନୁଯାୟୀ 30,000 ଟଙ୍କାର ସିଆଇଏଫ୍ ରଶି 24.12.2015ରେ ଉଠାଯାଇଥିଲା । ନଥିପତ୍ର ଯାଞ୍ଚ ସମୟରେ ସଭାପତି କହିଲେ କି ଉକ୍ତ ରାଶି ସେ ରଶି ଖାତାରେ ଚଳେ ନ କରି ନେଇଯାଇଥିଲେ ।
2.	ରାଜନଗର	ଜୟ ହନୁମାନ	ମା ସିଦ୍ଧେଶ୍ୱରୀ	30000	ତା 2.9.2014 ରିଶରେ 30,000 ଟଙ୍କା ସଞ୍ଚୟ ଜମାଖାତାକୁ ବିନା ସଂକଳ୍ପରେ ଉଠାଯାଇଥିଲା । ଉକ୍ତ ରାଶି ରଶି ଖାତାରେ ଚଳେ ହୋଇନଥିଲା ଏବଂ ସଭାପତି ଓ ସମ୍ପାଦକ ଉକ୍ତ ରାଶି ଦୃଷ୍ଟପଯୋଗ କରିବାର ସମେତ ନାହିଁ ହେଉଛି ।
3.	ରାଜନଗର	ଜୟ ହନୁମାନ	ମା ସିଦ୍ଧେଶ୍ୱରୀ	10000	ଏସ୍ଏଚ୍ଡି, ରାଜନଗର ଜମାଖାତା ସଂଖ୍ୟା 34134694889ରେ 28.10.2014 ଦିନ 10,000 ଟଙ୍କା ଜମା କରାଯାଇ ସେହିଦିନ ବିନା ସଂକଳ୍ପରେ ଉଠାଯାଇଥିବାରୁ 10,000 ଟଙ୍କା ଆୟାତ ହୋଇଥିବାର ସମେତ ହୁଏ ।
4.	କେନ୍ଦ୍ରାପଡ଼ା	ଆସେବା	ଲୋକନାଥ	8900	ସଂକଳ୍ପ ସଂଖ୍ୟା 77/28.11.2013 ଏବଂ 79/13.12.13ର ପ୍ରସ୍ତାବ ଅନୁସାରେ ଯଥାକ୍ରମେ 5000 ଟଙ୍କା ଓ 3900 ଟଙ୍କା କେନ୍ଦ୍ରାପଡ଼ା ସ୍ତରୀୟ, ବ୍ୟାଙ୍କ ଖାତା ସଂଖ୍ୟା 372602010093114କୁ ଉଠାଯାଇଥିଲା । କିନ୍ତୁ ଉକ୍ତ ରାଶି ରୋକ୍ତ ହେବାରୁ ଯାହା ବା ବ୍ୟୟ ହିସାବରେ ନିଆଯାଇନାହିଁ କିମ୍ବା କୌଣସି ସତ୍ୟାଙ୍କୁ ରଶି ଆକାରରେ ବିବରଣୀ ହୋଇନାହିଁ ସେହିଥିରୁ ଉକ୍ତ ରାଶି ଏସ୍ଏଚ୍ଡିର ସଭାପତି/ସଂପାଦକଙ୍କ ଦ୍ୱାରା ଆୟାତ ହୋଇଥିବା ଜଣାପଡ଼େ ।
5.	କେନ୍ଦ୍ରାପଡ଼ା	ଆସେବା	ଗୋପବନ୍ଧୁ	100	ସଂକଳ୍ପ ସଂଖ୍ୟା 44/20.04.2013ରେ ସଂପାଦିକା ମଞ୍ଜୁଲତା ଦାସଙ୍କୁ 1500 ଟଙ୍କାର ରଶି ପ୍ରଦାନ କରିବାର ପ୍ରସ୍ତାବ ପାରିତ ହୋଇଥିଲା । ରୋକ୍ତ ହେଉ ଅନୁସାରେ ଉକ୍ତ ରାଶି ମଞ୍ଜୁଲତା ଦାସଙ୍କୁ ପ୍ରଦାନ ମଧ୍ୟ କରାଯାଇଥିଲା କିନ୍ତୁ ରଶି ଖାତାରେ ଏହି ରାଶି 1400 ଟଙ୍କା ଚଳେ ହୋଇଥିବାରୁ 100 ଟଙ୍କା (1500 – 1400 ଟଙ୍କା) ଏସ୍ଏଚ୍ଡିର ସଭାପତି/ସଂପାଦକଙ୍କ ଦ୍ୱାରା ଆୟାତ ହୋଇଅଛି ।
6.	କେନ୍ଦ୍ରାପଡ଼ା	ଓସ୍ତପୁର	ମା ଶାନ୍ତଳୀ	5000	ସଂକଳ୍ପ ସଂଖ୍ୟା 151/10.05.2015 ଅନୁସାରେ କେନ୍ଦ୍ରାପଡ଼ା ପଞ୍ଜୀର ନ୍ୟାସନାଲ୍ ବ୍ୟାଙ୍କ୍ ଜମାଖାତା ସଂଖ୍ୟା 4983000100023817 ରୁ 5000 ଟଙ୍କା ଉଠାଯାଇଥିଲା, କିନ୍ତୁ ଉକ୍ତ ଟଙ୍କା ରୋକ୍ତ ହେବାରୁ ଆୟ ବା ବ୍ୟୟ ହିସାବରେ ଚର୍ଚ୍ଚାଯାଇ ନଥିଲା କିମ୍ବା କୌଣସି ସତ୍ୟାଙ୍କୁ ରଶି ଆକାରରେ ପ୍ରଦାନ କରାଯାଇ ନଥିଲା ସେହିଥିରୁ ଉକ୍ତ ରାଶି ଏସ୍ଏଚ୍ଡିର ସଭାପତି/ସଂପାଦକଙ୍କ ଦ୍ୱାରା ଆୟାତ ହୋଇଥିବା ଜଣାପଡ଼େ ।
7.	କେନ୍ଦ୍ରାପଡ଼ା	କପାଳେଶ୍ୱର	ମା ବୁଢ଼ୀ ମଙ୍ଗଳା	6500	ସଂକଳ୍ପ ସଂଖ୍ୟା 45/14.05.2014 ଅନୁସାରେ କେନ୍ଦ୍ରାପଡ଼ା ଷ୍ଟେଟ୍ ବ୍ୟାଙ୍କ୍ ରାଜନ ଶାନ୍ତଳୀ ଜମାଖାତା ସଂଖ୍ୟା 32129891539ରୁ 6500 ଟଙ୍କା ସଭାପତି ମମତା ଦାସିକ, ସଭାପତିଙ୍କୁ ରଶି ପ୍ରଦାନ ପାଇଁ ଉଠାଯାଇଥିଲା, କିନ୍ତୁ ରଶି ଖାତାରେ ଏହି ଟଙ୍କା ମମତା ଦାସିକ ନାମରେ ଚଳେ ହୋଇ ନଥିବାରୁ ଉକ୍ତ ରାଶି ଏସ୍ଏଚ୍ଡିର ସଭାପତି/ସଂପାଦକଙ୍କ ଦ୍ୱାରା ଆୟାତ ହୋଇଥିବା ଜଣାପଡ଼େ ।
8.	ଭୋଗରାଇ	ପୂର୍ବିନୀ	ମନ୍ନା ଲକ୍ଷ୍ମୀ	7000	ସିଆଇଏଫ୍ ରାଶି 50,000 ଟଙ୍କା ସଂକଳ୍ପ ସଂଖ୍ୟା 164/11.01.2015, 165/13.01.2015 and 166/15.01.2015 ଅନୁସାରେ କିଛି ରାଶି ଉଠାଯାଇଥିଲା, କିନ୍ତୁ ରାଶି ଉଠାଯାଇ ନଥିଲା ସେହିଥିରୁ ଉକ୍ତ ରାଶି ଏସ୍ଏଚ୍ଡିର ସଭାପତି/ସଂପାଦକଙ୍କ ଦ୍ୱାରା ଆୟାତ ହୋଇଥିବା ଜଣାପଡ଼େ ।
9.	ଭୋଗରାଇ	ଦାସିଶି ଚିନ୍ତ	ଦାତା ମନ୍ଦନ ମୋହନ (ଖ)	5000	ଏସ୍ଏଚ୍ଡି ଦ୍ୱାରା ଉଠାଯାଇଥିଲା, କିନ୍ତୁ ରୋକ୍ତ ହେଉ ଅନୁସାରେ ଜମାଖାତାରେ ଯାଞ୍ଚ ହେଲା ଯେ 43,000 ଟଙ୍କାର ରଶି 10 ଜଣ ସତ୍ୟାଙ୍କୁ ପ୍ରଦାନ କରାଯାଇଥିଲା ଓ ବକଳା 7000 ଟଙ୍କା ଏସ୍ଏଚ୍ଡିର ସଂପାଦିକା ଆୟାତ କରିଥିଲେ ।
					ସଂକଳ୍ପ ଅନୁସାରେ ଆଉଟା ରଶିକୁ 10,000 ଟଙ୍କା ରଶି ପ୍ରଦାନ କରାଯାଇଥିଲା, କିନ୍ତୁ ଟଙ୍କା ବ୍ୟକ୍ତିଗତ ଜମାଖାତାରେ 5000 ଟଙ୍କା ଚଳେ ହୋଇଥିଲା ଯଦ୍ୱାରା 5000 ଟଙ୍କା ଆୟାତ ହେବାର ସମେତ କରାଯାଏ ।

ମାର୍ଚ୍ଚ 2016ରେ ସମାପିତ ବର୍ଷ ପାଇଁ ଲେଖାପରାକ୍ଷା ପ୍ରତିବେଦନ (ସ୍ଥାନୀୟ ନିକାୟ)

କ୍ର. ସଂ.	ବୁକ୍ସର ନାମ	ଜିପି ଏଲ୍ ଏଫ୍ ର ନାମ	ଏସ୍ ଏଚ୍ ଜିର ନାମ	ପରିମାଣ (ଟଙ୍କାରେ)	ଆୟାଚାରଣର ପ୍ରକାରଭେଦ
10.	ଭୋଗରାଜ	ମହାଗୀର	ଜୟ ସତୋଷୀ	10000	ତା 04.12.2013 ତାରିଖରେ 10,000 ଟଙ୍କା ଉଠାଯାଇଥିଲା କିନ୍ତୁ ତାହା ଯାହାକୁ ପ୍ରଦାନ କରାଯାଇଥିଲା ତାଙ୍କ ନାମ ରୋକଡ଼ ବହି କିମ୍ବା ତାହା ଖାତାରେ ଦର୍ଶାଯାଇ ନଥିଲା। ତେଣୁ ଏସ୍ ଏଚ୍ ଜିର ଧନରାଶି ଆୟାଚାରଣ କେବଳ ସମ୍ବେଦନ ପ୍ରକାର ହୁଏ।
11.	ଜଗନ୍ନାଥ	ଶିଖରପୁର	ବାବା ବ୍ରଜମୋହନ	10000	ଏଂକ୍ସ ସଂଖ୍ୟା 161/28.01.2016 ଅନୁସାରେ ସଞ୍ଚୟ ଜମାଖାତାରୁ 10,000 ଉଠାଯାଇଥିଲା ଓ ଏଂକ୍ସ ସଂଖ୍ୟା 163/11.02.2016 ଅନୁସାରେ ଉଠାଣ ହୋଇଥିବା ରାଶି ଏଂପାଦିକା ଜ୍ୟୋତ୍ସ୍ନାଗଣା ବେହେରାଙ୍କୁ ପ୍ରଦାନ କରାଯାଇଥିଲା, କିନ୍ତୁ ତତ୍ତ୍ୱ ରାଶି ତାହା ପରିଶୋଧର ବେତରଣ ପାଇଁ ରୋକଡ଼ ବହିରେ କିମ୍ବା ତାହା ଖାତାରେ ଦରଜ ହୋଇନଥିଲା ଯେଉଁଥିରୁ ଜଣାପଡ଼େ କି 10,000 ଟଙ୍କା ସତ୍ତାପତି/ଏଂପାଦିକାଙ୍କ ଦ୍ୱାରା ଆୟାଚାରଣ ହୋଇଥିଲା।
12.	ଜଗନ୍ନାଥ	ଶିଖରପୁର	ବାବା ବ୍ରଜମୋହନ	5000	ସିଆଇଏଫ୍ ତାହା ବାବଦକୁ 50,000 ଟଙ୍କା 28.05.13ରେ ଉଠାଣ ହୋଇଥିଲା କିନ୍ତୁ ଟେକ୍ସଟୁ 45,000 ଟଙ୍କା ଏଂକ୍ସ ସଂଖ୍ୟା 74/08.06.13 ଅନୁସାରେ ପାଞ୍ଚ ଜଣ ସଭ୍ୟଙ୍କୁ ତାହା ପ୍ରଦାନ କରାଯାଇଥିଲା ଏବଂ ଅବଶିଷ୍ଟ ଟଙ୍କା 5000 ଟଙ୍କା ସତ୍ତାପତି/ଏଂପାଦିକାଙ୍କ ଦ୍ୱାରା ଆୟାଚାରଣ ହୋଇଥିବା ସମ୍ବେଦନ ହୁଏ।
13.	ଜଗନ୍ନାଥ	ଋମନ ଗାଁ	ସର ପାଗରୀ	4000	କୌଣସି ଏଂକ୍ସ ନଥିଲା ମଧ୍ୟ ସଞ୍ଚୟ ଜମାଖାତା ସଂଖ୍ୟା 9870ରୁ 4000 ଟଙ୍କା 23.12.2014 ରେ ଉଠାଣ ହୋଇଥିଲା। କିନ୍ତୁ ତତ୍ତ୍ୱ କିମ୍ବା ହିସାବ ଖାତାରେ ଦରଜ ହୋଇ ନଥିଲା କିମ୍ବା ଏସ୍ ଏଚ୍ ଜିର କୌଣସି ସଭ୍ୟଙ୍କୁ ତାହା ପ୍ରଦାନ କରିଥିବା ଦର୍ଶାଯାଇ ନଥିଲା। ତେଣୁ, ସତ୍ତାପତି/ଏଂପାଦିକାଙ୍କ ଦ୍ୱାରା 4000 ଟଙ୍କା ଆୟାଚାରଣ ହୋଇଥିବା ସମ୍ବେଦନ ହୁଏ।
14.	ଆଠମଲ୍ଲିକ	ଦୁରୁମତପ	ଶ୍ରୀ ମହାଲକ୍ଷ୍ମୀ	10000	ସଞ୍ଚୟ ଜମାଖାତାରୁ ଦିନା ଏଂକ୍ସରେ 10,000 ଟଙ୍କା ଉଠାଯାଇଥିଲା। ପୁନଶ୍ଚ ରୋକଡ଼ ବହି ଓ ତାହା ଖାତାରେ କାହାରିକୁ ତାହା ପ୍ରଦାନ କରିଥିବାର କୌଣସି ଉଲ୍ଲେଖ ନଥିଲା। ଏଣୁ ଦିନା ଏଂକ୍ସରେ 10,000 ଟଙ୍କା ଉଠାଇବା ଓ ରୋକଡ଼ ବହି ତଥା ତାହା ଖାତାରେ ଦରଜ ନ କରିବା ଏସ୍ ଏଚ୍ ଜିର ସତ୍ତାପତି/ଏଂପାଦିକାଙ୍କ ଦ୍ୱାରା ତତ୍ତ୍ୱ ରାଶିକୁ ଆୟାଚାରଣ କରିଥିବାର ସମ୍ବେଦନ ସୂଚ୍ୟ କରେ।
ମୋଟ				141500	

(ଉତ୍ତ: ଏସ୍ ଏଚ୍ ଜିର ନଥିବ)

ପରିଶିଷ୍ଟ 2.11
(ଅନୁଚ୍ଛେଦ ସଂଖ୍ୟା 2.2.1 ଦ୍ରଷ୍ଟବ୍ୟ)

ଅତିବ୍ ପାଇଁ ବଛାଯାଇଥିବା ଗ୍ରାମ ପଞ୍ଚାୟତଗୁଡ଼ିକର ନାମ

କ୍ର.ସଂ.	ଜିଲ୍ଲାର ନାମ	ବ୍ଲକ୍ ନାମ	ଗ୍ରାମ ପଞ୍ଚାୟତ ନାମ
1	ଖୋର୍ଦ୍ଧା	ବାଲିଅନ୍ତା	ବାଲିଅନ୍ତା
2			ବେତ୍ରପୁର
3			ଝିଝିଶାସନ
4			ସତ୍ୟଭାମାପୁର
5		ବେଗୁନିଆ	ବଡ଼ବେରାଣା
6			ବେଗୁନିଆ
7			ଗୋବିନ୍ଦପୁର
8			ପୋଡାଡ଼ିହ
9		ଚିଲିକା	ବଡ଼କୁଳା
10			କାଳକଳେଶ୍ୱର
11			ସାନନଇରି
12			ସୋରଣା
13	ଗଞ୍ଜାମ	ଗଞ୍ଜାମ	ପଲାଇ
14			ପାଲିବନ୍ଧ
15			ରାମଗଡ଼
16			ୟୁଡିଏସ୍ ପୁର
17		ସାନଖେମୁଣ୍ଡା	ଜୁରା
18			ମରଳଭଞ୍ଜ
19			ସିଙ୍ଗିପୁର
20			ଟି.ଗୋବିନ୍ଦପୁର
21		ସୁରଦା	ଅସୁରବନ୍ଧ
22			ବଡ଼ଗୋଛା
23			ଗଞ୍ଜା
24			ଗୋପାଳପୁର ଶାସନ
25	ସୁନ୍ଦରଗଡ଼	ହେମଗିରି	ଗଜନଜୋର୍
26			ଲାଲକେରା
27			ସଙ୍ଘମୁଣ୍ଡା
28			ତୋପୋରିଆ
29		ଲେଫ୍ଟିପଦା	ଛାଟେନପାଲି
30			ଗିରିକେଳା
31			ଗୁଣ୍ଡିଆଡ଼ିହ
32			ରାଜାବାହାଲ
33		ସବ୍‌ଡେଗା	ଦମକୁଡା
34			ଦେଓଗାଁ
35			ଜୟସୋର୍
36			କରମଡ଼ିହି

ପରିଶିଷ୍ଟ 2.12

(ଅନୁଲେଖନ ସଂଖ୍ୟା 2.2.2.5 ଦ୍ୱାରା)

ଜିଲ୍ଲା ପରିଷଦମାନଙ୍କ ଦ୍ୱାରା ବୃଦ୍ଧଗୁଡ଼ିକୁ ଧନରାଶି ହସ୍ତାନ୍ତରରେ ବିଳମ୍ବ

କ୍ର.ସଂ.	ଜିଲ୍ଲା ପରିଷଦ ନାମ	ପଞ୍ଚାୟତରାଜ ମଞ୍ଚୁରୀ ସଂଖ୍ୟା		ଜିଲ୍ଲା ପରିଷଦ		ପରିମାଣ (ଲକ୍ଷ ଟଙ୍କାରେ)	ବିହିତ ପାଞ୍ଚ ଦିନ ପରେ ହୋଇଥିବା ବିଳମ୍ବ
		ମଞ୍ଚୁରୀ ସଂଖ୍ୟା	ତାରିଖ	ମଞ୍ଚୁରୀ ସଂଖ୍ୟା	ତାରିଖ		
1	ଖୋର୍ଦ୍ଧା	25175	27.08.2010	4929	25.10.2010	311.58	54
2		7245	22.03.2011	1580	31.03.2011	311.58	4
3		14174	12.07.2011	3580	03.08.2011	397.74	17
4		4342	03.03.2012	1012	28.03.2012	405.75	20
5		6498	04.04.2012	2251	30.06.2012	42.22	82
6		12549	17.07.2012	3014	14.08.2012	431.91	23
7		7436	12.03.2013	1452	26.03.2013	478.77	9
8		26187	26.10.2013	5082	05.11.2013	541.81	5
9		3753	25.02.2014	1434	10.03.2014	518.23	8
10		6030	05.04.2014	1994	26.04.2014	138.23	16
11		11402	15.07.2014	3401	01.08.2014	531.31	12
12		3896	03.03.2015	1428	16.03.2015	635.88	8
ମୋଟ						4745.01	
1	ଗଞ୍ଜାମ	25175	27.08.2010		01.12.2010	853.61	91
2		7245	22.03.2011		16.05.2011	853.61	50
3		14174	12.07.2011		22.08.2011	1090.44	36
4		4342	03.03.2012		30.03.2012	1112.13	22
5		6498	04.04.2012		07.07.2012	115.75	89
6		12549	17.07.2012		16.08.2012	1184.19	25
7		7436	12.03.2013		20.03.2013	1312.62	3
8		26187	26.10.2013		17.12.2013	1484.91	47
9		3753	25.02.2014		12.03.2014	1419.61	10
10		6030	05.04.2014		30.04.2014	376.44	20
11		11402	15.07.2014		11.08.2014	1453.54	22
12		3896	03.03.2015		21.03.2015	1743.04	13
13		18532	15.07.2013		19.08.2013	399.36	30
14			11.11.2014		12.12.2014	468.06	26
15			11.11.2014		12.12.2014	465.46	26
16			02.02.2015		13.03.2015	107.44	34
ମୋଟ						14440.21	
1	ସୁନ୍ଦରଗଡ଼ି	25175	27.08.2010	873	09.11.2010	461.00	69
2		25167	27.08.2010	871	09.11.2010	145.74	69
3		12549	17.07.2012	756	01.09.2012	639.82	41
4		7436	12.03.2013	143	16.04.2013	709.22	30
5		6498	04.04.2012	752	01.09.2012	62.53	145
6		12553	17.07.2012	760	01.09.2012	154.72	41
7		7404	12.03.2013	145	16.04.2013	154.72	30
8		26187	26.10.2013	635	06.12.2013	802.39	36
9		3753	25.02.2014	147	21.04.2014	766.64	50
10		18532	15.07.2013	459	04.09.2013	308.61	46
11		3758	25.02.2014	145	21.04.2014	155.54	50
12				380 ଓ			
		12182	28.07.2014	382	02.09.2014	155.54	31
ମୋଟ						4516.47	

(ଉତ୍ସ: ସମ୍ପୂର୍ଣ୍ଣ ଜିଲ୍ଲା ପରିଷଦର ନଥିପତ୍ର)

ପରିଶିଷ୍ଟ 2.13

(ଦ୍ରଷ୍ଟବ୍ୟ ଅନୁଚ୍ଛେଦ ସଂଖ୍ୟା 2.2.3.5)

ତିନୋଟି ବ୍ଲକ୍ରେ 19.28 ଲକ୍ଷ ଟଙ୍କା ମୂଲ୍ୟରେ ଅତିରିକ୍ତ ଯତ୍ନାଂଶ (ଆର୍ଡ୍ଡର୍ସ୍ ଓ ସ୍ୱୟଂସାଧାୟକ)ର ସମ୍ବେଦନକ ବିନିଯୋଗ

କ୍ର.ସଂ.	ବ୍ଲକ୍ ନାମ	ଜାରି ଜିନିଷର ନାମ	ଜାରି ସଂଖ୍ୟା	ପୁରୁଣା ଯତ୍ନାଂଶ ଫେରସ୍ତ ସଂଖ୍ୟା	ବ୍ୟୟାଧାନ	ଦର (ଟଙ୍କାରେ)	ମୋଟ ପରିମାଣ (ଟଙ୍କାରେ)
1	2	3	4	5	6 (4-5)	7	8
1	ଚିଲିକା	32 ମିମି ରାଇଜର ପାଇପ୍	251	181	70	582.00	40740.00
2		ସଂଯୋଗ ରଡ୍	220	156	64	190.00	12160.00
3		ସିଲିଣ୍ଡର ବଡ଼ି	2	1	1	637.50	637.50
4		ସିଲିଣ୍ଡର ପୂର୍ଣ୍ଣ ସେଟ୍	14	8	6	1285.00	7710.00
5		ଆଗ ଡାକ୍ତୁଣି	5	3	2	171.00	342.00
6		ହେଡ୍ ଆସେମ୍ବ୍ଲି	17	9	8	1070.00	8560.00
			509	358	151		70149.50
1	ସୋରଡ଼ା	ଏମ୍ 12 x 40 ବୋଲ୍ଟ	6223	0	6223	6.31	39267.13
2		ଏମ୍ 12 ନଟ୍	6313	0	6313	2.65	16729.45
3		ଏମ୍ 10 x 40 ବୋଲ୍ଟ	2047	0	2047	6.90	14124.30
4		ଏମ୍ 10	1771	0	1771	3.19	5649.49
5		ବିଅରିଂ 6204	675	0	675	111.00	74925.00
6		ସିଲିଣ୍ଡର କମ୍ପାକ୍ଟ	186	0	186	1285.00	239010.00
7		ଫଲୋଅର-II	147	0	147	148.50	21829.50
8		ପୁଞ୍ଜର ଯୋକ୍ ବଡ଼ି	155	0	155	133.00	20615.00
9		ଜିଏମ୍ ସ୍ୱେସର୍	162	0	162	123.00	19926.00
10		ରବର ସିଟ୍ ରିଟେନର	131	0	131	53.00	6943.00
11		ଉପର ଭାଲ୍ଟ ଗାଇଡ୍	132	0	132	53.00	6996.00
12		ଚେକ୍ ଭାଲ୍ଟ ଗାଇଡ୍-II	146	0	146	59.00	8614.00
13		ଚେକ୍ ଭାଲ୍ଟ ସେଟ୍ II	146	0	146	91.00	13286.00
14		କପଲିଂ ଷ୍ଟେଲ୍ ସହିତ ଚେନ୍	782	0	782	114.00	89148.00
15		ଆଗ କଭର	201	0	201	171.00	34371.00
16		ରୂଟାସ୍ ପ୍ଲେଟ୍	105	0	105	206.00	21630.00
17		ହ୍ୟାଣ୍ଡଲ ଆସେମ୍ବ୍ଲି	224	0	224	750.00	168000.00
18		ହେଡ୍ ଆସେମ୍ବ୍ଲି	237	0	237	1070.00	253590.00
19		ଝାଟର ଗାମ୍ଭି ଆସେମ୍ବ୍ଲି -II	96	0	96	783.00	75168.00
20		ଷ୍ଟାଣ୍ଡ ଆସେମ୍ବ୍ଲି	31	0	31	1650.00	51150.00
21		12 ମିମି ବିଏସ୍ ସଂଯୋଗ ରଡ୍	1547	0	1547	190.00	293930.00
22		32 ମିମି ଜିଆଇ ସକେଟ୍	295	0	295	42.50	12537.50

ମାର୍ଚ୍ଚ 2016ରେ ସମାପିତ ବର୍ଷ ପାଇଁ ଲେଖାପରାଣା ପ୍ରତିବେଦନ (ସ୍ଥାନୀୟ ନିକାୟ)

କ୍ର.ସଂ.	ବୁକ୍ସ ନାମ	ଜାରି ଜିନିଷର ନାମ	ଜାରି ସଂଖ୍ୟା	ପୁରୁଣା ଯତ୍ନାଂଶ ଫେରସ୍ତ ସଂଖ୍ୟା	ବ୍ୟବଧାନ	ଦର (ଟଙ୍କାରେ)	ମୋଟ ପରିମାଣ (ଟଙ୍କାରେ)
1	2	3	4	5	6 (4-5)	7	8
23		ହ୍ୟାଣ୍ଡଲ ଏକ୍ସ୍‌ପେନ୍ସ (ଏସ୍‌ଏସ୍)	474	0	474	90.00	42660.00
24		ପୁଞ୍ଜର ରତ୍ନ-II	247	0	247	110.00	27170.00
25		32 ମିମି କ୍ୟୁ ଜିଆଇ ରାଇଜର ପାଇପ୍	517	0	517	523.00	270391.00
26		ନିଗ୍ରାଭଲ୍ ରବର ବକେଟ	1928	0	1928	15.62	30115.36
			24918	0	24918		1857775.73
1	ସର୍ବତେଗା	ଅନୁପଲବ୍ଧ *	ଅନୁପଲବ୍ଧ	ଅନୁପଲବ୍ଧ	--	--	5438520.00
ସର୍ବ ମୋଟ							7366445.23

(ଉତ୍ସ: ଡିନୋଟି ପଞ୍ଚାୟତ ସମିତିର ଜେଜ୍, ଆରଡିଏସ୍ ଏସ୍ ଏସ୍‌ର ଉତ୍ତାର ଓ କ୍ରୟ ନଥିବୁ)

* ସର୍ବତେଗାରେ କିଣା ଯାଇଥିବା ଯତ୍ନାଂଶ ଏବଂ ଜାରି ପ୍ରତ୍ୟେକ ସଂଖ୍ୟା ସମକ୍ଷରେ କୌଣସି କ୍ରୟ ନଥିଲା । ତେବେ ରୋଜଡ଼ ବହିରୁ ଏହି ରାଶି ଅଣାଯାଇଛି ।

ପରିଶିଷ୍ଟ 2.14

(ଅନୁଚେଦ ସଂଖ୍ୟା 2.2.3.7 ଦୃଷ୍ଟକ୍ରମେ)

ଦୁଇଟି ବ୍ଲକ୍‌ରେ ଆରଡବ୍ଲ୍ୟୁଏସ୍ ଏସ୍ ଏସ୍ ଭଣ୍ଡାରରେ ରହିଥିବା ଅମେଳର ବିବରଣ

ଜିନିଷର ନାମ	ଭଣ୍ଡାର ଖାତା ଅନୁସାରେ ସଂଖ୍ୟା	ଭଣ୍ଡାରରେ ରହିତ ସଂଖ୍ୟା	ପାର୍ଥକ୍ୟ	ଦର (ଟଙ୍କାରେ)	ଜିନିଷର ମୂଲ୍ୟ (ଟଙ୍କାରେ)
ଚିଲିକା					
32 ମିମି ରାଇଜର ପାଇପ୍	446	0	446	582.00	259572.00
12 ମିମି ବିଏସ୍ ସଂଯୋଗ ରଡ୍	376	130	246	190.00	46740.00
ହେଡ୍ ଆସ୍ପେରମ୍	33	25	8	1070.00	8560.00
ହ୍ୟାଣ୍ଡଲ୍ ଆସ୍ପେରମ୍	23	15	8	750.00	6000.00
ଓଡ଼ର ଚାମର ଆସ୍ପେରମ୍ ଏମ୍‌କେ-II	43	32	11	783.00	8613.00
ସମ୍ପୂର୍ଣ୍ଣ ସେଟ୍ ସିଲିଣ୍ଡର ଏମ୍‌କେ-II	76	15	61	1285.00	78385.00
ପେଡେଷ୍ଟିଆଲ୍	23	7	16	1750.00	28000.00
ବୁଲ୍‌ଡଜର ଏମ୍‌କେ-II ସହିତ ସିଲିଣ୍ଡର ବଡ଼ି	48	30	18	637.50	11475.00
ଫୁଣ୍ଟ୍ କଭର୍	02	10	(-) 8	.	0.00
ଥାର୍ଟ ପ୍ଲେଟ୍	32	10	22	206.00	4532.00
ସବୁଡେଗା					
ସଂଯୋଗ ରଡ୍	596	170	426	190.00	80940.00
ହେଡ୍ ଆସ୍ପେରମ୍	14	32		1070.00	0.00
ଓଡ଼ର ଚାମର	48	35	13	783.00	10179.00
କପଲିଙ୍ଗ୍ ଡ୍ରେଲ୍‌ଡ୍ ସହିତ ଚେନ୍	937	450	487	114.00	55518.00
ବିଅରିଂ 6204 ନେଟ୍	1545	100	1445	111.00	160395.00
ହ୍ୟାଣ୍ଡଲ୍ ପାଇଁ ଏକ୍ସ୍‌କେଲ୍	533	150	383	90.00	34470.00
ହେଲ୍ କପଲିଙ୍ଗ୍ ଡ୍ରେଲ୍‌ଡ୍	920	ନାହିଁ	920	12.00	11040.00
ହେଲ୍ ବୋଲ୍ଟ୍ ଏମ୍ 10x40	1790	ନାହିଁ	1790	6.90	12351.00
ପୁଞ୍ଜର ରଡ୍	58	ନାହିଁ	58	110.00	6380.00
ପୁଞ୍ଜର ଷ୍ଟୋକ୍ ବଡ଼ି	62	ନାହିଁ	62	133.00	8246.00
ଆଇଏମ୍‌ଏମ୍‌II ପାଇଁ ଫୁାଓର	67	ନାହିଁ	67	148.50	9949.00
ସିଲିଣ୍ଡର ପାଇଁ ଜିଏମ୍ ସ୍ପେସର୍	82	ନାହିଁ	82	122.00	10004.00
ଷ୍ଟାଣ୍ଡ୍ ଆସ୍ପେରମ୍	06	ନାହିଁ	06	1650.00	9900.00
ଏନ୍-ଆର୍ ବାଲ୍‌ଟି	2380	ନାହିଁ	2380	15.60	37128.00
ମୋଟ					898377.00

(ଉତ୍ସ: ଦୁଇଟି ବ୍ଲକ୍‌ର ନେଇ, ଆରଡବ୍ଲ୍ୟୁଏସ୍ ଏସ୍ ଏସ୍ ଭଣ୍ଡାର ନଥି)

ପରିଶିଷ୍ଟ 2.15

(ଅନୁଚ୍ଛେଦ ସଂଖ୍ୟା 2.2.3.8 ଦ୍ରଷ୍ଟବ୍ୟ)

ହିତାଧିକାରୀ ସାକ୍ଷାତକାର ସମୟରେ ନଳକୃପ/ପିତୃସ୍ୱୟଂ ସ୍ଥିତି

କ୍ର.ସଂ	ବୃଦ୍ଧ ନାମ	ସାକ୍ଷାତକାର କରାଯାଇଥିବା ହିତାଧିକାରୀ ସଂଖ୍ୟା	ନଳକୃପ	ପିତୃସ୍ୱୟଂ	ଅସଫଳ ଜଳ	ଲୌହ ମିଶ୍ରିତ ଜଳ	ଅଚଳ ନଳକୃପ	ଅଚଳ ପିତୃସ୍ୱୟଂ	ଲବଣାକ୍ତ ଜଳ	ବିନା ପିଣ୍ଡି
1	ବେଗୁନିଆ	10	10	0	0	0	0	0	0	0
2	ସାନଖେମୁଣ୍ଡି	10	10	0	0	0	0	0	0	0
3	ବାଲିଅନ୍ତା	26	13	13	0	18	4	0	0	0
4	ସୁରାଡ଼	23	19	4	17	5	0	0	0	0
5	ଗଞ୍ଜାମ	18	9	9	0	0	0	3	0	0
6	ଚିଲିକା	19	5	14	2	0	0	7	1	1
7	ଲେଫ୍ଟି ପଡ଼ା	40	40	0	0	1	0	0	0	0
8	ସବ୍‌ଡେଗା	14	7	7	2	0	2	2	0	0
9	ହେମଗିରି	18	12	6	10	0	0	0	0	0
ମୋଟ		178	125	53	31	24	6	12	1	1

ପରିଶିଷ୍ଟ 2.16
(ଅନୁଛେଦ ସଂଖ୍ୟା 2.2.6 ଦ୍ରଷ୍ଟବ୍ୟ)

ନମୁନାଯାଞ୍ଚ ବ୍ଲକ୍‌ମାନଙ୍କରେ ଅଗ୍ରାହ୍ୟ କାର୍ଯ୍ୟ ନିର୍ବାହର ବିବରଣ

କ୍ର.ସଂ.	ବ୍ଲକ୍ ନାମ	ଅଗ୍ରାହ୍ୟ ପ୍ରକଳ୍ପ ସଂଖ୍ୟା	ଉପାଦାନର ନାମ	ପ୍ରକଳ୍ପ ମୂଲ୍ୟ (ଲକ୍ଷ ଟଙ୍କାରେ)	ମନ୍ତବ୍ୟ
1	ବାଲିଅନ୍ତା	2	ଗ୍ରାମ୍ୟ ପରିମଳ	2.41	ଗ୍ରାମ ପଞ୍ଚାୟତ ଦସ୍ତର ମଧ୍ୟରେ କଂକ୍ରିଟ୍ ରାସ୍ତା ନିର୍ମାଣ
2	ବେଗୁନିଆ	2	ଗ୍ରାମ୍ୟ ପରିମଳ	1.30	ଦୁଇଟି ପୋଖରୀ ଖନନ
3	ଚିଲିକା	3	ରାସ୍ତା ଓ ପୋଲର ରକ୍ଷଣାବେକ୍ଷଣ	23.00	ବିଡିଓ ଏବଂ ସହକାରୀ ଯନ୍ତ୍ରାଙ୍କ ବାସଗୃହ ଓ ମନ୍ଦିର ରାସ୍ତା ନିର୍ମାଣ
4	ଗଞ୍ଜାମ	2	ଗ୍ରାମ୍ୟ ପରିମଳ	3.20	ଗାଧୁଆ ଘାଟକୁ ରାସ୍ତା ନିର୍ମାଣ
5	ସାନଖେମୁଣ୍ଡି	3	ରାସ୍ତା ଓ ପୋଲର ରକ୍ଷଣାବେକ୍ଷଣ	6.14	ବାଲିମ୍ କେନ୍ଦ୍ର, ଗ୍ରାମ ନ୍ୟାୟାଳୟ କୋଠାଘର ଏବଂ ମନ୍ଦିର ନିର୍ମାଣ
6	ସୋରଡ଼ା	9	ରାସ୍ତା ଓ ପୋଲର ରକ୍ଷଣାବେକ୍ଷଣ	31.85	ମେଟାଲ ମୋରମ ରାସ୍ତା ନିର୍ମାଣ
7	ହେମଗିରି	8	ଗ୍ରାମ୍ୟ ପରିମଳ	2.93	ବଜାରରେ ପିଣ୍ଡି ଓ ଗ୍ରାମ ପଞ୍ଚାୟତ ଦସ୍ତର ମଧ୍ୟରେ ଶୌଚାଳୟ ନିର୍ମାଣ
8	ଲେଫ୍ଟିପଡ଼ା	3	ରାସ୍ତା ଓ ପୋଲର ରକ୍ଷଣାବେକ୍ଷଣ	6.10	ପଞ୍ଚାୟତି ରାଜ ଦିବସ ପାଳନ, ପାମିସ୍ ପ୍ରଶିକ୍ଷଣ ଓ ଭ୍ରମୋଦଗ ଅର୍ଥ ଆୟୋଗ ପାଣ୍ଠି ଖର୍ଚ୍ଚ କରି ତୃତୀୟ ରାଜ୍ୟ ଅର୍ଥ ଆୟୋଗ ରାସ୍ତା ନିର୍ମାଣ
9	ସବ୍‌ତେଗା	1	ଗ୍ରାମ୍ୟ ପରିମଳ ରାସ୍ତା ଓ ପୋଲର ରକ୍ଷଣାବେକ୍ଷଣ	10.50 0.41	ଏକ ପୁରୁଣା କୃପ ପୁନରୁଦ୍ଧାର କାର୍ଯ୍ୟ ଓ ଗାଡ଼ି ଦ୍ୱାରା ପାନାୟ ଜଳ ବିତରଣ ପାଇଁ ଅର୍ଥ ପ୍ରଦାନ
ମୋଟ		33		87.84	

(ଉତ୍ସ: ସମ୍ପୂର୍ଣ୍ଣ ବ୍ଲକ୍‌ର ନିର୍ମାଣକାର୍ଯ୍ୟ ରେଜିଷ୍ଟର)

ପରିଶିଷ୍ଟ 2.17

(ଅନୁଚେଦ ସଂଖ୍ୟା 2.2.7 ଦୃଷ୍ଟ୍ୟ)

ତିନି ଲକ୍ଷ ଟଙ୍କାରୁ କମ୍ ଅଟକଳ ମୂଲ୍ୟରେ ସମ୍ପାଦିତ ହୋଇଥିବା ପ୍ରକଳ୍ପର ବିବରଣ

କ୍ର.ସଂ.	ନଥି ସଂଖ୍ୟା	ଗ୍ରାମ ପଞ୍ଚାୟତର ନାମ	ପ୍ରକଳ୍ପ ନାମ	ଆକଳନ ମୂଲ୍ୟ (ଟଙ୍କାରେ)
ଚିଲିକା				
1	21/2013-14	ବଡ଼କୁଳ	ଖରିବନ୍ଧ ଶୁଣାନ ଭାୟା ଭେଲେରା ନଳା ନିକଟରେ କଲଭର୍ଟ ନିର୍ମାଣ	200000
2	72/2013-14	ବଡ଼କୁଳ	ଜଗତିସର ଠାରୁ ସୁରୁକ୍ଷିପାଟଣା ବାଉରୀ ଟାଙ୍କି ପର୍ଯ୍ୟନ୍ତ ନଳାପୋଲ ନିର୍ମାଣ	100000
3	153/2013-14	ଚନ୍ଦନେଶ୍ୱର	ମା ମଙ୍ଗଳା ମନ୍ଦିର ରାସ୍ତାଠାରୁ ବିଶୁଳି ପୋଖରୀ ପର୍ଯ୍ୟନ୍ତ ରାସ୍ତାରେ ନଳାପୋଲ ନିର୍ମାଣ	100000
4	157/2013-14	ନିମିଖେଡ	ଜୟପୋଖରୀ କଂକ୍ରିଟ୍ ରାସ୍ତାର ନିର୍ମାଣ	150000
5	168/2013-14	ହାଟବରାଦି	ହାଟବରାଦି ବେହେରା ସାହି ଶୁଣାନ ଠାରୁ କାଳିଜାଲ ସାହି ମନ୍ଦିର ପର୍ଯ୍ୟନ୍ତ ସିମେଣ୍ଟ କଂକ୍ରିଟ୍ ରାସ୍ତା ନିର୍ମାଣ	200000
6	342/2013-14	ଅଙ୍କୁଳ	ବାଉରି ସାହିରେ ନଳାପୋଲ ଓ ପ୍ରବେଶ ମାର୍ଗର ନିର୍ମାଣ	200000
ବାଲିଅଟା				
7	80/2013-14	ବୈରୁଆଁ	ସିମେଣ୍ଟ କଂକ୍ରିଟ୍ ରାସ୍ତା ସହିତ ଜେନା ସାହି ଆଭ୍ୟନ୍ତରୀଣ ନାଳ	200000
8	130/2013-14	ଭିଙ୍ଗାରପୁର	ପ୍ରାଥମିକ ବିଦ୍ୟାଳୟରୁ ନଳବନ୍ଧ ରାସ୍ତା	200000
9	86/2013-14	ଜୟଦେବ	ଜିବିସି ଠାରୁ ଜେନା ସାହି ପର୍ଯ୍ୟନ୍ତ ସିମେଣ୍ଟ କଂକ୍ରିଟ୍ ରାସ୍ତା	200000
10	115/2013-14	ସତ୍ୟଭାମାପୁର	ଗୋପିନାଥଠାରୁ ରାମେଇ ଘର ରାସ୍ତା	200000
11	144/2013-14	ଉମାଦେଇପୁର	ବାସୁଦେଇପୁର ଶୁଣାନ ରାସ୍ତା ସିମେଣ୍ଟ କଂକ୍ରିଟ୍ ରାସ୍ତା	200000
12	79/2013-14	ପ୍ରତାପଶାସନ	ଅଜାନେଶ୍ୱର ମନ୍ଦିର ରୁ ପିତବୁଡ଼ି ପର୍ଯ୍ୟନ୍ତ ସିମେଣ୍ଟ କଂକ୍ରିଟ୍ ରାସ୍ତା ନିର୍ମାଣ	200000
ଗଞ୍ଜାମ				
13	1/2013-14	ରାମଗଡ଼	ହରିଜନସାହିରୁ ପଦମପୁର ପର୍ଯ୍ୟନ୍ତ ସିମେଣ୍ଟ କଂକ୍ରିଟ୍ ରାସ୍ତା ନିର୍ମାଣ	200000
14	-/13-14	ରାଜପୁର	ହରିଜନସାହିରୁ କଟରା ପର୍ଯ୍ୟନ୍ତ ସିମେଣ୍ଟ କଂକ୍ରିଟ୍ ରାସ୍ତା ନିର୍ମାଣ	200000
ସର୍ବତେଗା				
15	1/2012-13	ଟାଙ୍ଗର ଗାଁ	ସାଗିଜୋର ଗୌଡ଼ିଆପଡ଼ାଠାରେ ପରିମଳ କୂପର ମରାମତି	41000

(ଉପ: ସମ୍ପୂର୍ଣ୍ଣ ରୁକ୍ଣ ନିର୍ମାଣକାର୍ଯ୍ୟ ରେଜିଷ୍ଟର)

ପରିଶିଷ୍ଟ 2.18
(ଅନୁଲେଖ ସଂଖ୍ୟା 2.2.8 ଦ୍ରଷ୍ଟବ୍ୟ)

ଏନ୍ଏମଆର/ଆରଡବ୍ଲ୍ୟୁଏସ୍ ଏସ୍ ଏସ୍ କର୍ମଚାରୀଙ୍କୁ ମରାମତି ଓ ରକ୍ଷଣାବେକ୍ଷଣ ନିମନ୍ତେ ଅର୍ଥପ୍ରଦାନ

(ଟଙ୍କାରେ)

ମାସ	2010-11	2011-12	2012-13	2013-14	2014-15	2015-16
ଏପ୍ରିଲ	9880	12740	12250	20800	20540	20540
ମେ	9880	12740	13230	21602	21330	20540
ଜୁନ	12740	12740	12740	20002	19750	20540
ଜୁଲାଇ	13230	12740	12740	21602	21330	21330
ଅଗଷ୍ଟ	12740	13230	13230	21602	20540	20540
ସେପ୍ଟେମ୍ବର	12740	12740	12250	20002	20540	20540
ଅକ୍ଟୋବର	12740	12740	13230	21602	21330	0
ନଭେମ୍ବର	12740	12740	12740	20800	19750	0
ଡିସେମ୍ବର	13230	13230	12740	20800	21330	0
ଜାନୁଆରୀ	12740	12740	43922	21602	21330	0
ଫେବୃଆରୀ	11760	0	19200	19200	18990	0
ମାର୍ଚ୍ଚ	13230	13230	20800	20800	20540	0
ମୋଟ	147650	141610	199072	250414	247300	124030
ସର୍ବମୋଟ – 1110076 ଟଙ୍କା						

(ଉତ୍ସ: ଗୁଜର ଆରଡବ୍ଲ୍ୟୁଏସ୍ ଏସ୍ ଏସ୍ ନଥିପତ୍ରରୁ)

ପରିଚିଷ୍ଟ 2.19

(ଅନୁଲେଖ ସଂଖ୍ୟା 2.2.8 ଦ୍ୱାରା)

ଗଞ୍ଜା ପଞ୍ଚାୟତ ସମିତିରେ ତ୍ରୟୋଦଶ ଅର୍ଥ ଆୟୋଗ ପାଣ୍ଠିରୁ ଆରତ୍ନ ଧନ ଖଲାସାକୁ ଅର୍ଥପ୍ରଦାନ

(କୋଟିରେ)

ମାସ	2010-11		2011-12		2012-13		2013-14		2014-15		2015-16	
	ଉପା	ବୈନିକ ଭତ୍ତା/ବନେୟା	ଉପା	ବୈନିକ ଭତ୍ତା/ବନେୟା	ଉପା	ବୈନିକ ଭତ୍ତା/ବନେୟା	ଉପା	ବୈନିକ ଭତ୍ତା/ବନେୟା	ଉପା	ବୈନିକ ଭତ୍ତା/ବନେୟା	ଉପା	ବୈନିକ ଭତ୍ତା/ବନେୟା
ଏପ୍ରିଲ	72413		91243		87162		78130		78127		88642	7326
ମେ	80082		91243		87162		81660	14120	78127		88642	
ଜୁନ	80418	67424	91243		87162		81660	8712	78516		88642	
ଜୁଲାଇ	80418		91243		87162		82382		78127		88642	
ଅଗଷ୍ଟ	80418		92929		87774		82382	9574	78127		88642	
ସେପ୍ଟେମ୍ବର	80418		92929		70382		82863		78127		88642	
ଅକ୍ଟୋବର	86162	17232	97099	12510	73279		87342		73870	8004		
ନଭେମ୍ବର	86162		97099		73953	8691	87342	13437	83657	41774		
ଡିସେମ୍ବର	86162		97915		73953	5288	87342		83657			
ଜାନୁଆରୀ	86162		97915		74874		87342		83657			
ଫେବୃଆରୀ	87736		97915		78130		87342		83657			
ମାର୍ଚ୍ଚ	87736		97915	8622	78130	16772	87342	13437	86200	12715		
ମୋଟ	994287	84656	1136688	21132	959123	30751	1013129	59280	963849	62493	531852	7326
ସର୍ବମୋଟ - 5864566 ଟଙ୍କା												

ଏପ୍ରିଲ 2010ରୁ ମାର୍ଚ୍ଚ 2012, 8 ଜଣ କର୍ମଚାରୀ; ଏପ୍ରିଲ 2012ରୁ ଅଗଷ୍ଟ 2012, 7 ଜଣ କର୍ମଚାରୀ; ସେପ୍ଟେମ୍ବର 2012ରୁ ମାର୍ଚ୍ଚ 2014, 6 ଜଣ କର୍ମଚାରୀ ଏବଂ ଏପ୍ରିଲ 2014ରୁ ସେପ୍ଟେମ୍ବର 2015 ଯାଏ 5 ଜଣ କର୍ମଚାରୀ ଚାକିରିରେ ନିଯୋଜିତ ଥିଲେ
(ଉପ: ଗଞ୍ଜା ମୁକର ଶେକ, ଆରତ୍ନ ଧନ ଖଲାସାକୁ ଅର୍ଥପ୍ରଦାନ)

ପରିଶିଷ୍ଟ 2.20
(ଅନୁଲେଖ ସଂଖ୍ୟା 2.4.1 ଦ୍ରଷ୍ଟବ୍ୟ)

ଚେକ୍ ମାଧ୍ୟମରେ ଅର୍ଥ ପ୍ରଦାନ କରିବା ପରେ ସେହି ଏକା 5.02 ଲକ୍ଷ କୋଟି ନଗଦ ଆକାରରେ ଯୋଜନା ପ୍ରଦାନ ବିବରଣୀ

ନୂଆ ସଂଖ୍ୟା	କାର୍ଯ୍ୟର ନାମ	ଅର୍ଥପ୍ରଦାନ କରାଯାଇଥିବା ନିର୍ଦ୍ଦିଷ୍ଟାଙ୍କ ନାମ	ପାରିତ ବିଲ୍‌ର ନିର୍ଦ୍ଦିଷ୍ଟ ପରିମାଣ (କୋଟିରେ)	ନିର୍ଦ୍ଦିଷ୍ଟାଙ୍କୁ ଭାଗି ଚେକ୍ ସଂଖ୍ୟା/ତାରିଖ	ଚେକ୍ ଜାରିକରିଥିବା ଚାକ୍ ଓ ଆକାଉଣ୍ଟ ନମ୍ବର	ଚେକ୍ ଭଙ୍ଗା ତାରିଖ	ନୂତନ ଅର୍ଥପ୍ରଦାନ ଭାଗର ସଂଖ୍ୟା/ତାରିଖ	ଅର୍ଥପ୍ରଦାନ ବିଧି ଓ ବିବରଣୀ	ପ୍ରଦତ୍ତ ପରିମାଣ	ମନ୍ତବ୍ୟ
420/2010	ଅଙ୍ଗନବାଡ଼ି ଗୃହ ନିର୍ମାଣ	ପ୍ରଦୀପ କୁମାର ସାହୁ	123230 (12.5.2011)	255175/ 19.5.2011	ପଞ୍ଜୀତ ନେସନାଲ୍ ଚାକ୍/ 0133326	19.5.2011	736/ 28.2.2012	ନଗଦ	123230	ଏସପି ଭୋଲଡ଼ ଟ୍ରଷ୍ଟ ପ୍ରାପ୍ତ ମୋଟା ଅର୍ଥ 231454 କୋଟି
1297/2010	ଖଣ୍ଡିତ ଗୋଡ଼ିକଣା ଠାରେ ରତ୍ନଚିତା ଉପରେ କାଠପୋଲିଆ ମରାମତି	କଣ୍ଠୁରା ଚରଣ ମହାନ୍ତି	19000 (12.5.2011)	73871/ 19.5.2011	କେନ୍ଦ୍ର ଚାକ୍ ଅର୍ଥ ଭଣ୍ଡାର/ 10202296765	19.5.2011	616/ 30.12.2011	ନଗଦ	19000	ମୋଟା ରାଶି 100666.63 କୋଟି ଯାହାରେ 616 କୋଟି
74/2009	ତଳଗଞ୍ଜର ଗ୍ରାମ ପଞ୍ଚାୟତ ଗୃହ ନିର୍ମାଣ	ପ୍ରଶାନ୍ତ କୁମାର ରାଉତ	47472 (27.5.2011)	255178/ 30.5.2011	ପଞ୍ଜୀତ ନେସନାଲ୍ ଚାକ୍/ 0133326	30.5.2011	631/ 31.3.2012	ନଗଦ	47472	ଏସପି ଆକାଉଣ୍ଟରୁ ପ୍ରାପ୍ତ ମୋଟା ରାଶି 1113046 କୋଟି
762/2008 ଏଫ୍‌ଡିଆର	ଅମାନତ ଜମା ଫେରସ୍ତ	ମହେଶ୍ୱର ବେହେରା	10750 (14.7.2011)	57852/ 28.7.2011	ଇଣ୍ଡସ୍ଟ୍ରୀଆଲ୍ ବେଭେଲ୍‌ପ୍ରମୋଟ୍ ଚାକ୍ ଅର୍ଥ ଭଣ୍ଡାର/ 403104000004329	28.7.2011	361-62/ 8.11.2011	ନଗଦ (3750+7000)	10750	ଏସପି ଆକାଉଣ୍ଟରୁ ପ୍ରାପ୍ତ ମୋଟା ରାଶି 250000 କୋଟି
761/2008 ଏଫ୍‌ଡିଆର	ଅମାନତ ଜମା ଫେରସ୍ତ	ମହେଶ୍ୱର ବେହେରା	15250 (14.7.2011)	57853/ 28.7.2011	ଇଣ୍ଡସ୍ଟ୍ରୀଆଲ୍ ବେଭେଲ୍‌ପ୍ରମୋଟ୍ ଚାକ୍ ଅର୍ଥ ଭଣ୍ଡାର/ 403104000004329	28.7.2011	363-65/ 8.11.2011	ନଗଦ (2000+2000+11250)	15250	ଏସପି ଆକାଉଣ୍ଟରୁ ପ୍ରାପ୍ତ ମୋଟା ରାଶି
756/2008 ଏଫ୍‌ଡିଆର	ଅମାନତ ଜମା ଫେରସ୍ତ	ହେମନ୍ତ କୁମାର ମିଶ୍ର	27000 (14.7.2011)	813719/ 8.8.2011	ବେନା ଚାକ୍/ 119810024136	8.8.2011	366-372/ 8.11.2011	ନଗଦ (1500+3000+6000+7500+3000+1500+4500)	27000	ଏସପି ଆକାଉଣ୍ଟରୁ ପ୍ରାପ୍ତ ମୋଟା ରାଶି
1294/2010	ବେଭେଲ୍‌ପ୍ରମୋଟ୍ ଠାରେ ଲୋକସଭାରେ ମହାତୀର ଗୋଷ୍ଠୀ କେନ୍ଦ୍ର ନିର୍ମାଣ	ପ୍ରକାଶ ଭୋଇ	23435 (4.8.2011)	57857/ 9.8.2011	ଇଣ୍ଡସ୍ଟ୍ରୀଆଲ୍ ବେଭେଲ୍‌ପ୍ରମୋଟ୍ ଚାକ୍ ଅର୍ଥ ଭଣ୍ଡାର/ 403104000004329	9.8.2011	615/ 30.12.2011	ନଗଦ	23435	ମାନ୍ୟକ୍ରମେ କର୍ମା 100666.63
1290/2010	ଗୋଲ୍‌କପୁରା ବାସୁଦେବପୁର ଠାରେ	ନରୋଜିନୀ ସାମଲ	28800 (4.8.2011)	57856/ 9.8.2011	ଇଣ୍ଡସ୍ଟ୍ରୀଆଲ୍ ବେଭେଲ୍‌ପ୍ରମୋଟ୍ ଚାକ୍	9.8.2011	628/ 10.2.2012	ନଗଦ	28800	ଏସପି ଆକାଉଣ୍ଟରୁ ମିଳିଥିବା ମୋଟା ରାଶି 75000 କୋଟି

ମାର୍ଚ୍ଚ 2016ରେ ସମାପିତ କର୍ମ ପାଇଁ ଲେଖାପରାକ୍ଷା ପ୍ରତିବେଦନ (ସ୍ଥାନୀୟ ନିକାୟ)

ନୂ ଫାଖ୍ୟା	କାର୍ଯ୍ୟକ୍ରମ ନାମ	ଅର୍ଥପ୍ରଦାନ କରାଯାଇଥିବା ନିର୍ବାହୀଙ୍କ ନାମ	ପାରିତ ଚିତ୍ତ ନିର୍ଦ୍ଦେଶ (କୋଡ୍)	ନିର୍ବାହୀଙ୍କୁ ଭାଗ୍ୟରେ ଦାଖଲ ତାରିଖ	ଚେକ୍ ନମ୍ବର ଓ ଆକାଉଣ୍ଟ ନମ୍ବର	ଚେକ୍ ତାରିଖ	ଦ୍ଵିତୀୟ ଅର୍ଥପ୍ରଦାନର ତାରିଖ	ଅର୍ଥପ୍ରଦାନର ତାରିଖ	ପ୍ରତ୍ୟେକ ପରିଶେଷ	ମନ୍ତବ୍ୟ
	କାର୍ଯ୍ୟକ୍ରମ ନାମ				ଅର୍ଥ ଲିଷ୍ଟ/ 403104000004329					
650/2011	ବାଘା ପ୍ରାଥମିକ ବିଦ୍ୟାଳୟର ରୋଷେଇ ତଥା ଭଣ୍ଡାରର ନିର୍ମାଣ	ନାରାୟଣ ବେହେରା	37501	646566/ 18.8.2011	630/ 28.2.2012	18.8.2011		ନବମ୍ବର	37501	ଓଏପି ଆକାଉଣ୍ଟକୁ ପ୍ରାପ୍ତ ମୋଟା ରାଶି 231454
80/2009	ରୋଷେଇ ତଥା ଭଣ୍ଡାର ଘର ନିର୍ମାଣ	ବେବେହୁ ଜୁମାର ପ୍ରଧାନ	56231 (22.7.2011)	254028/ 24.8.2011	752/ 31.3.2012	24.8.2011		ନବମ୍ବର	56231	ଓଏପି ଆକାଉଣ୍ଟକୁ ପ୍ରାପ୍ତ ମୋଟା ରାଶି 1113046 ଟଙ୍କା
010/2008	ବିଶ୍ରାମଗାର ନିର୍ମାଣ	ଶଙ୍କର ପ୍ରଧାନ	79050 (22.7.2011)	373577/ 29.9.2011	751/ 31.3.2012	29.9.2011		ନବମ୍ବର	79050	ଓଏପି ଆକାଉଣ୍ଟକୁ ପ୍ରାପ୍ତ ମୋଟା ରାଶି
1581/2011	ପୁରୀ ଜିଲ୍ଲା ସାମାଜିକ କଲ୍ୟାଣ ଅଧିକାରୀଙ୍କ ଦସ୍ତର ନିକଟରେ ଥିବା ବଜାର ବିହୀନ ତଳ ମହଲା ବିଦ୍ୟୁତ୍ କରଣ	ବିନୋଦ ବିହାରୀ ପୁରୀ	34500 (31.3.2012)	529247/ 4.4.2012	154/ 18.5.2012	4.4.2012		ନବମ୍ବର	34500	ଓଏପି ଆକାଉଣ୍ଟକୁ ପ୍ରାପ୍ତ ମୋଟା ରାଶି 57600 ଟଙ୍କା
ମୋଟ			502219						502219	

(ଉତ୍ତର: ପୂର୍ଣ୍ଣ ପତ୍ରର ମୁଦ୍ରିତ ରୋକ୍ଷ ହେଉ)

ପରିଶିଷ୍ଟ 2.21

(ଅନୁଚ୍ଛେଦ ସଂଖ୍ୟା 2.4.2 ଦ୍ରଷ୍ଟବ୍ୟ)

ମଧୁବାବୁ ପେନସନ୍ ଯୋଜନାରୁ ଗ୍ରାମ ପଞ୍ଚାୟତ-ଓଡ଼ିଆ ପ୍ରଦତ୍ତ ରାଶିର ବିବରଣ

(ଟଙ୍କାରେ)

କ୍ର.ସଂ.	ଗ୍ରାମ ପଞ୍ଚାୟତ ନାମ	ହିତାଧିକାରୀ ସଂଖ୍ୟା	ପ୍ରଥମ ନିଆରଣ ଖାତା ଅନୁସାରେ ଭାରତର ସଂଖ୍ୟା/ତାରିଖ	ଜାନୁଆରୀ 2008ରୁ ଜୁଲାଇ 2009 ପର୍ଯ୍ୟନ୍ତ ରାଶି	ଦ୍ୱିତୀୟ ନିଆରଣ ଖାତା ଅନୁସାରେ ଭାରତର ସଂଖ୍ୟା/ତାରିଖ	ଜାନୁଆରୀ 2008ରୁ ଜୁଲାଇ 2009 ପର୍ଯ୍ୟନ୍ତ ରାଶି
1	ବଳଭଦ୍ରପୁର	02	617/19-08-2009	7600	539/15-11-2011	7600
2	ବାଲିଗୁଆଳି	16	604/19-08-2009	60800	903/05-12-2011	60800
3	ବାଲିପରଦା	13	620/19-08-2009	49400	536/15-11-2011	49400
4	ବାଲିପୁଟ	13	613/19-08-2009	49400	900/09-11-2011	49400
5	ବୀରହରେକୃଷ୍ଣପୁର	13	619/19-08-2009	49400	535/15-11-2011	49400
6	ବୀରନରସିଂହପୁର	03	621/19-08-2009	11400	685/18-12-2011	11400
7	ବାଳିଶବାଟିଆ	16	618/19-08-2009	60800	902/09-11-2011	60800
8	ଚନ୍ଦନପୁର	08	610/19-08-2009	30400	683/18-12-2011	30400
9	ଗଡ଼ମୂଗଶିରା	12	626/19-08-2009	45600	540/15-11-2011	45600
10	ଗୋପିନାଥପୁର	09	625/19-08-2009	34200	545/15-11-2011	34200
11	ହସ୍ତୁକା	10	624/19-08-2009	38000	539/15-11-2011	38000
12	ଜମରସୁଆଁ	05	612/19-08-2009	19000	684/18-12-2011	19000
13	କେ.ବି.ପୁର	02	623/19-08-2009	7600	538/15-11-2011	7600
14	କେରାଣ୍ଡିପୁର	05	616/19-08-2009	19000	901/09-11-2011	19000
15	ମାଳତୀ ପାଟପୁର	17	608/19-08-2009	64600	905/05-12-2011	64600
16	ପି.ପି.ପୁର	03	609/19-08-2009	11400	906/05-12-2011	11400
17	ପି.ଆର୍.ସି.ପୁର	07	605/19-08-2009	26600	904/05-12-2011	26600
18	ସମଙ୍ଗ	06	611/19-08-2009	22800	907/05-12-2011	22800
19	ଏସ୍.ଡି.ପୁର	06	622/19-08-2009	22800	537/15-11-2011	22800
20	ତଳଜଙ୍ଗା	07	627/19-08-2009	26600	686/18-12-2011	26600
ମୋଟ		173		657400		657400

(ଉତ୍ସ: ବୁକ୍ସ ଏମ୍ପ୍ଲିଏସ୍ମେଣ୍ଟ ନିଅପ୍ରଭୁ)

ପରିଶିଷ୍ଟ 2.22

(ଅନୁଲେଖ ସଂଖ୍ୟା 2.5 ଦ୍ରଷ୍ଟବ୍ୟ)

ପଞ୍ଚାୟତ ସମିତିମାନଙ୍କରେ ଭୂତ ହିତାଧିକାରୀଙ୍କୁ ଯେନ୍‌ସନ୍ ପ୍ରଦାନର ବିସ୍ତୃତ ବିବରଣ

(ଟଙ୍କାରେ)

କ୍ର. ସଂ.	ପଞ୍ଚାୟତ ସମିତି ନାମ	ଅବଧି	ସଂପୂର୍ଣ୍ଣ ଗ୍ରା.ପ/ଓଡ଼ି ସଂଖ୍ୟା	ସଂପୂର୍ଣ୍ଣ ଗ୍ରାମ ସଂଖ୍ୟା	ଯେନ୍‌ସନ୍ ପ୍ରକାରଭେଦ	ଦର (ଟଙ୍କାରେ)	ସଂପୂର୍ଣ୍ଣ ହିତାଧିକାରୀ ସଂଖ୍ୟା	ପରିଶୋଧ ଅବଧି	ମୋଟ ପ୍ରଦାନ ରାଶି
1	ଭଜଲି	2011-13	1	3	ଏନ୍‌ଓଏସି/ ଏମ୍‌ବିପିଓଇ	200	6	1 ରୁ 13 ମାସ	6700
2	ବାଙ୍ଗିରାପୋଷା	2014-15	2	2	ଏମ୍‌ବିପିଓଇ	300	2	1 ମାସ	1800
3	ଲହୁଣିପଡ଼ା	2013-14	6	17	ଆଇଜିଏନ୍‌ଓପି/ ଆଇଜିଏନ୍‌ଡବ୍ଲ୍ୟୁପି / ଏମ୍‌ବିପିଓଇ / ଓଡିପି ଓଏସି/ ଓଡିପି	300	22	1 ରୁ 13 ମାସ	9000
4	ରାଜବୋରସମର	2013-14	1	3	ଏନ୍‌ଓଏସି/ ଏସ୍‌ଓଏସି/ ଡବ୍ଲ୍ୟୁପି/ ଓଡିପି	300+100	05	1 ରୁ 5 ମାସ	3500
5	ବାଲିଶଙ୍କରା	2012-15	04	21	ଆଇଜିଏନ୍‌ଓପି / ଆଇଜିଏନ୍‌ଡିପି/ ଏମ୍‌ବିପିଓଇ	300	31	1 ରୁ 5 ମାସ	21000
6	ଗୁରୁଶ୍ରୀଆ	2013-14	06	12	ଆଇଜିଏନ୍‌ଓପି / ଆଇଜିଏନ୍‌ଡିପି / ଏମ୍‌ବିପିଓଇ	300	13	1 ରୁ 5 ମାସ	9300
7	ଧର୍ମଗଡ଼	2014-15	03	12	ଆଇଜିଏନ୍‌ଓପି / ଏମ୍‌ବିପିଓଇ	300	31	1 ରୁ 19 ମାସ	56400
8	ଯୋଡ଼ା	2014-15	01	04	ଆଇଜିଏନ୍‌ଓପି/ ଏମ୍‌ବିପିଓଇ	300	03	1 ରୁ 5 ମାସ	4200
ମୋଟ			24	74			113		111900

(ଉତ୍ସ: ସମ୍ପାଦିତ ପଞ୍ଚାୟତ ସମିତିଗୁଡ଼ିକର ବିବରଣ ଖାତା)

ପରିଶିଷ୍ଟ 2.23
(ଅନୁକ୍ରମ ସଂଖ୍ୟା 2.6 ଦ୍ରଷ୍ଟବ୍ୟ)

ଲକ୍ଷ୍ମୀପଡ଼ା ପଞ୍ଚାୟତ ସମିତିରେ ଅଯୋଗ୍ୟ ହିତାଧିକାରୀଙ୍କୁ ବିଧବା ଭତ୍ତା ପ୍ରଦାନର ବିବରଣ

କ୍ର. ସଂ.	ହିତାଧିକାରୀଙ୍କ ନାମ	ଗ୍ରାମ	ବୟସ	ବିପିଏଲ	ଆକାର୍‌ନଂ	ମଞ୍ଜୁରୀ ଆଦେଶ ନଂ/ ତାରିଖ	ଅନ୍ତିମ ପ୍ରଦାନ	ପରିମାଣ (ଟଙ୍କାରେ)	
1	ଫୁଲ କୁମାରୀ ଓରାମ, ସାମା ଜୋହନ	ତାଳମକୁଡ଼ା	43	38	101/12	1.10.11 ଠାରୁ ଏସ୍‌ଓ ସଂଖ୍ୟା 2118/09.05.12	ଶେଷ ଜମା 15.12.13 ଏଆର୍ ପୂଷା ସଂଖ୍ୟା.39	10/11ରୁ 3/12 (6 ମାସ) ମାସ ପ୍ରତି 200 ଟଙ୍କା ଏବଂ 4/12ରୁ 11/13 (20 ମାସ) ମାସ ପ୍ରତି 300 ଟଙ୍କା	7200
2	ତଥ୍ୟ ଫୁଲମଣି ମୁଣ୍ଡା, ସାମା ଗୋବିନ୍ଦ	ଗଣିଦାସ	53	76	103/12		ଏଆର୍-ପୂଷା 40		7200
3	କଦମ୍ବା ମହନ୍ତ, ସାମା ମକୁର	ଉଲ୍ଲାସୁରେଇ	57		139/12		ଏଆର୍-ପୂଷା 40		7200
4	ଫୁଲମଣି ମୁଣ୍ଡା, ସାମା-ସୁଲେମାନ	ଦେଓଦେବର	56	2	145/12		ଏଆର୍-ପୂଷା 41		7200
5	ପାତ୍ରୀ ମୁଣ୍ଡା, ସାମା-ବିଦେଶୀ	ଦେଓଦେବର	54	13	146/12		ଏଆର୍-ପୂଷା 41		7200
6	ଭବାନୀ ମହନ୍ତ, ସାମା ଧବଳେଶ୍ୱର	କୁଡେଇକଳା	45	33	147/12		ଏଆର୍-ପୂଷା 42		7200
7	ରାଇବଣୀ ମୁଣ୍ଡା, ସାମା ପଟେଲ	ଗୁହାଳତିହ	38	7	159/12		ଏଆର୍-ପୂଷା 42		7200
8	ପାମ ମହନ୍ତ, ସାମା ବିକେଶ୍ୱର	କୁଡେଇକଳା	42	37	150/12		ଏଆର୍-ପୂଷା 44 (ଶେଷ ଜମା 15/6/2013)	10/2011 ରୁ 3/2012 (6 ମାସ) ମାସ ପ୍ରତି 200/- ମାସିକ ଏବଂ 4/12 ରୁ 5/13 (14 ମାସ) ମାସ ପ୍ରତି 300 ଟଙ୍କା	5400
9	ସୁକରମଣି ମୁଣ୍ଡା, ସାମା କରମୁ	ହଳଦୀକମ୍ପା	52	5	153/13	01.10.2012 ଠାରୁ ଏସ୍‌ଓ ସଂଖ୍ୟା 2612/18.07.13	ଶେଷ ଜମା 15.12.13 ଏଆର୍-ପୂଷା.45	10/2012ରୁ 11/2013 (14 ମାସ) ମାସ ପ୍ରତି 300 ଟଙ୍କା	4200
10	ମଙ୍ଗରା ମୁଣ୍ଡା, ସାମା ପଦା	ଗୁହାଳତିହ	42	15	154/13		ଏଆର୍-ପୂଷା 45		4200
11	ଦୟାମତୀ ମହନ୍ତ, ସାମା କୁଶଧର	ଗୁହାଳତିହ	49	20	155/13		ଏଆର୍-ପୂଷା 45		4200
12	ରେବିକା ମୁଣ୍ଡା, ସାମା ମନସୁଜ୍	ସଂଘାତିଲାଲ	57	59	156/13		ଏଆର୍-ପୂଷା 45		4200
13	ରଘୁମତୀ ମୁଣ୍ଡା, ସାମା ମଙ୍ଗରା	କୁଡେଇକଳା	41	20	157/13		ଏଆର୍-ପୂଷା ସଂଖ୍ୟା 46		4200
ମୋଟ									76800

(ଉତ୍ସ:- ଲକ୍ଷ୍ମୀପଡ଼ା ବ୍ଲକର ଓଏପି ନଥିପତ୍ରରୁ)

ପରିଚିଷ୍ଟ 4.1

(ଅନୁଲେଖ ସଂଖ୍ୟା 4.1.8.2 ଦ୍ରଷ୍ଟବ୍ୟ)

କମ୍ପାନୀର ବର୍ଷ ଉତ୍ପାଦନକୁ ଆବେଦନ କରିବା ହେତୁ ବିଜ୍ଞାପନ ଟିକାସ ଗାସକୁ କମ୍ପାନୀ ଅନୁଲେଖ ବିବରଣୀ

ପାଠ୍ୟ ଓ ପ୍ରା. ନି.	କମ୍ପାନୀର ବର୍ଷ ଉତ୍ପାଦନକୁ ଆବେଦନ କରିବା ହେତୁ ବିଜ୍ଞାପନ ଟିକାସ ଗାସକୁ କମ୍ପାନୀ ଅନୁଲେଖ ବିବରଣୀ	2013-14					2014-15					2015-16					ମୋଟ		
		1.4.2013 ଓ 30.9.2013		1.10.2013 ଓ 31.3.2014		1.4.2014 ଓ 30.9.2014		1.10.2014 ଓ 31.3.2015		1.4.2015 ଓ 30.9.2015		1.10.2015 ଓ 31.3.2016		1.4.2016 ଓ 30.9.2016					
		କମ୍ପାନୀର ବର୍ଷ ଉତ୍ପାଦନକୁ ଆବେଦନ କରିବା ହେତୁ ବିଜ୍ଞାପନ ଟିକାସ ଗାସକୁ କମ୍ପାନୀ ଅନୁଲେଖ ବିବରଣୀ	କମ୍ପାନୀର ବର୍ଷ ଉତ୍ପାଦନକୁ ଆବେଦନ କରିବା ହେତୁ ବିଜ୍ଞାପନ ଟିକାସ ଗାସକୁ କମ୍ପାନୀ ଅନୁଲେଖ ବିବରଣୀ	କମ୍ପାନୀର ବର୍ଷ ଉତ୍ପାଦନକୁ ଆବେଦନ କରିବା ହେତୁ ବିଜ୍ଞାପନ ଟିକାସ ଗାସକୁ କମ୍ପାନୀ ଅନୁଲେଖ ବିବରଣୀ	କମ୍ପାନୀର ବର୍ଷ ଉତ୍ପାଦନକୁ ଆବେଦନ କରିବା ହେତୁ ବିଜ୍ଞାପନ ଟିକାସ ଗାସକୁ କମ୍ପାନୀ ଅନୁଲେଖ ବିବରଣୀ	କମ୍ପାନୀର ବର୍ଷ ଉତ୍ପାଦନକୁ ଆବେଦନ କରିବା ହେତୁ ବିଜ୍ଞାପନ ଟିକାସ ଗାସକୁ କମ୍ପାନୀ ଅନୁଲେଖ ବିବରଣୀ	କମ୍ପାନୀର ବର୍ଷ ଉତ୍ପାଦନକୁ ଆବେଦନ କରିବା ହେତୁ ବିଜ୍ଞାପନ ଟିକାସ ଗାସକୁ କମ୍ପାନୀ ଅନୁଲେଖ ବିବରଣୀ	କମ୍ପାନୀର ବର୍ଷ ଉତ୍ପାଦନକୁ ଆବେଦନ କରିବା ହେତୁ ବିଜ୍ଞାପନ ଟିକାସ ଗାସକୁ କମ୍ପାନୀ ଅନୁଲେଖ ବିବରଣୀ	କମ୍ପାନୀର ବର୍ଷ ଉତ୍ପାଦନକୁ ଆବେଦନ କରିବା ହେତୁ ବିଜ୍ଞାପନ ଟିକାସ ଗାସକୁ କମ୍ପାନୀ ଅନୁଲେଖ ବିବରଣୀ	କମ୍ପାନୀର ବର୍ଷ ଉତ୍ପାଦନକୁ ଆବେଦନ କରିବା ହେତୁ ବିଜ୍ଞାପନ ଟିକାସ ଗାସକୁ କମ୍ପାନୀ ଅନୁଲେଖ ବିବରଣୀ	କମ୍ପାନୀର ବର୍ଷ ଉତ୍ପାଦନକୁ ଆବେଦନ କରିବା ହେତୁ ବିଜ୍ଞାପନ ଟିକାସ ଗାସକୁ କମ୍ପାନୀ ଅନୁଲେଖ ବିବରଣୀ	କମ୍ପାନୀର ବର୍ଷ ଉତ୍ପାଦନକୁ ଆବେଦନ କରିବା ହେତୁ ବିଜ୍ଞାପନ ଟିକାସ ଗାସକୁ କମ୍ପାନୀ ଅନୁଲେଖ ବିବରଣୀ	କମ୍ପାନୀର ବର୍ଷ ଉତ୍ପାଦନକୁ ଆବେଦନ କରିବା ହେତୁ ବିଜ୍ଞାପନ ଟିକାସ ଗାସକୁ କମ୍ପାନୀ ଅନୁଲେଖ ବିବରଣୀ	କମ୍ପାନୀର ବର୍ଷ ଉତ୍ପାଦନକୁ ଆବେଦନ କରିବା ହେତୁ ବିଜ୍ଞାପନ ଟିକାସ ଗାସକୁ କମ୍ପାନୀ ଅନୁଲେଖ ବିବରଣୀ	କମ୍ପାନୀର ବର୍ଷ ଉତ୍ପାଦନକୁ ଆବେଦନ କରିବା ହେତୁ ବିଜ୍ଞାପନ ଟିକାସ ଗାସକୁ କମ୍ପାନୀ ଅନୁଲେଖ ବିବରଣୀ				
ସେଲ୍ ଟାକ୍ସ	15	3600	1072800	1308600	2381400	216000	216000	2165400	1308600	1749600	3058200	201600	2856600	1749600	1924200	3673800	840000	2833800	7855800
ଏକ୍ସ. ପ୍ରା. ନି.	2	480	143040	174480	317520	28900	28900	288620	174480	233280	407760	28900	378860	233280	256560	489840	120000	369840	1037320
ଆଇ. ଟି. ଟି.	2	480	143040	174480	317520	28900	28900	288620	174480	233280	407760	28800	378960	233280	256560	489840	120000	369840	1037420
ଟି. ଟି. ଟି.	7	1680	500640	610680	1111320	100900	100900	1010420	610680	816480	1427160	100800	1326360	816480	897960	1714440	420000	1294440	3631220
ଆଇ. ଟି. ଟି.	1	240	71520	87240	158760	14500	14500	144260	87240	116640	203880	14500	189380	116640	128280	244920	60000	184920	518560
କମ୍ପାନୀର ବର୍ଷ ଉତ୍ପାଦନକୁ ଆବେଦନ କରିବା ହେତୁ ବିଜ୍ଞାପନ ଟିକାସ ଗାସକୁ କମ୍ପାନୀ ଅନୁଲେଖ ବିବରଣୀ	1	240	71520	87240	158760	14500	14500	144260	87240	116640	203880	14400	189480	116640	128280	244920	60000	184920	518660
ଆଇ. ଟି. ଟି.	2	480	143040	174480	317520	28900	28900	288620	174480	233280	407760	28800	378960	233280	256560	489840	120000	369840	1037420
କମ୍ପାନୀର ବର୍ଷ ଉତ୍ପାଦନକୁ ଆବେଦନ କରିବା ହେତୁ ବିଜ୍ଞାପନ ଟିକାସ ଗାସକୁ କମ୍ପାନୀ ଅନୁଲେଖ ବିବରଣୀ	8	1920	572160	697920	1270080	129700	129700	1140380	697920	933120	1631040	129600	1501440	933120	1026240	1959360	540000	1419360	4061180
ଟି. ଟି. ଟି.	4	1173.5	349703	426567	776270	0	776270	776270	426567	570321	996888	70410	926478	570321	627236	1197557	293375	904181.8	2606930
ମୋଟ	42	3067463	3741687	6809150	562300	6246850	3741687	5002641	8744328	617810	8126518	5002641	5501876	10504517	2573375	7931142	22304510		

(ଉତ୍ତର: ଭୁବନେଶ୍ୱର ମହାନଗର ନିଗମର ନିର୍ଦ୍ଦେଶ)

ପରିଶିଷ୍ଟ 4.2

(ଅନୁଛେଦ ସଂଖ୍ୟା 4.1.8.3 ଦ୍ରଷ୍ଟବ୍ୟ)

2015-16 ବର୍ଷ ପାଇଁ ବିଜ୍ଞାପନ ଉପରେ ଅଶୁଖା ଟିକସର ବିବରଣ

(ଟଙ୍କାରେ)

କ୍ର. ସଂ.	ସଂସ୍ଥାର ନାମ	ନିର୍ଦ୍ଧାରିତ ହୋଇଥିବା ସଂଖ୍ୟା	ନିର୍ଦ୍ଧାରିତ ଟିକସର ପରିମାଣ	ଦରଖାସ୍ତ ଫିସ୍	ମୋଟ	ବକେୟା	ସର୍ବମୋଟ	ଆଦାୟର ପରିମାଣ	ଅବଶେଷ
1.	ମିଡିଆ ସ୍ୱେସ୍ ପ୍ରାଇଭେଟ୍ ଲିମିଟେଡ୍	13	1558000	100	1558100	833083	2391183	0	2391183
2.	ହିନ୍ଦୁସ୍ଥାନ କୋକୋକୋଲା ଲିମିଟେଡ୍	2	860490	100	860590	0	860590	0	860590
3.	କଲର ପ୍ଲସ୍	3	296000	100	296100	0	296100	0	296100
4.	ଗ୍ରାଫିଟେଜ୍	3	717500	100	717600	0	717600	0	717600
5.	ପ୍ରିନ୍ ଆଡଭାର୍ଟାଇଜର	16	1992750	100	1992850	0	1992850	1000000	992850
6.	ଦିଶନେଟ୍	205	695700	100	695800	0	695800	0	695800
7.	ଟରେକ୍ସ୍	148	6903140	100	6903240	0	6903240	2600000	4303240
8.	ଟରେକ୍ସ (କେନି ଗ୍ରାଫିକୁ)	4	408800	100	408900	0	408900	0	408900
9.	ରାଜଧାନୀ ଆଡଭାର୍ଟାଇଜମେଣ୍ଟ	1	88000	100	88100	0	88100	0	88100
10.	ଆପେକ୍ସ	11	804000	100	804100	0	804100	300000	504100
11.	ବାପୁ ଆଡଭାର୍ଟାଇଜର	4	279000	100	279100	101100	380200	0	380200
12.	ଭରଡ ଆଡଭାର୍ଟାଇଜର	2	308000	100	308100	0	308100	84000	224100
13.	ସ୍ମାର୍ଟ ଆପମାର୍କି	4	447000	100	447100	0	447100	0	447100
14.	ସ୍ମୁନିକ୍ ଆଉଟ୍‌ଡୋର	2	190000	100	190100	64000	254100	0	254100
15.	ମୋଡେଲ୍ ଆର୍ଟ୍ସ	3	448000	100	448100	204200	652300	0	652300
16.	ସନ୍ ସ୍ୱେସ୍ ମାର୍କେଟିଂ ପ୍ରାଇଭେଟ୍ ଲିଡ ଆଡଭାର୍ଟାଇଜିଂ	6	192500	100	192600	1075868	1268468	0	1268468
17.	ମେଟ୍ରୋ ସାଇନ୍	8	507500	100	507600	353683	861283	100000	761283
18.	ପଞ୍ଚାନସୁର୍ ପବ୍ଲିସିଟି	6	192560	100	192660	20000	212660	100000	112660
19.	ସୁରଭି ପ୍ରଡକ୍ସନ୍	14	280000	100	280100	45483	325583	0	325583
20.	ଜେଡ୍ ପବ୍ଲିସିଟି	46	2835400	100	2835500	0	2835500	400000	2435500
21.	ଫ୍ୟୁଚର କମ୍ୟୁନିକେସନ୍	7	582500	100	582600	86516	669116	0	669116
22.	କଲିଙ୍ଗ ମାର୍କେଟିଂ	3	336000	100	336100	110270	446370	0	446370
23.	ହିନ୍ଦୁସ୍ଥାନ ଆଡଭାର୍ଟାଇଜିଂ	27	1625000	100	1625100	67604	1692704	300000	1392704
24.	ଏକୋନ	22	285100	100	285200	0	285200	0	285200
25.	ଆର୍ ଭିଜନ	6	462800	100	462900	48700	511600	100000	411600
26.	ଜାଗୁରନ୍ ଏନଗେଜି	3	329000	100	329100	0	329100	211500	117600
27.	ଫର୍ଟୁନ୍ ମିଡିଆ	1	22100	100	22200	20338	42538	0	42538

ମାର୍ଚ୍ଚ 2016ରେ ସମାପିତ ବର୍ଷ ପାଇଁ ଲେଖାପରାୟା ପ୍ରତିବେଦନ (ସ୍ଥାନୀୟ ନିକାୟ)

କ୍ର. ସଂ.	ସଂସ୍ଥାର ନାମ	ନିର୍ଦ୍ଧାରିତ ହୋଡିଂ ସଂଖ୍ୟା	ନିର୍ଦ୍ଧାରିତ ଟିକସର ପରିମାଣ	ଦରଖାସ୍ତ ଫିସ୍	ମୋଟ	ବକେୟା	ସର୍ବମୋଟ	ଆଦାୟର ପରିମାଣ	ଅବଶେଷ
28.	ହାଇଲ୍ କନେକ୍ସନ୍	3	296000	100	296100	0	296100	150000	146100
29.	ମିଡିଆ ମାଇଣ୍ଟ୍ରିସ୍	4	444500	100	444600	0	444600	95000	349600
30.	ସଲେଭେଲ୍ ଆଡଭାର୍ଟାଇଜିଂ	18	3125000	100	3125100	898264	4023364	0	4023364
31.	ବୁ ଡ୍ରାମା	1	126100	100	126200	207167	333367	0	333367
32.	ସରୋଜ ଆର୍ଟ୍ସ	2	196000	100	196100	56310	252410	0	252410
33.	ବିଡୁଲୋକ	3	88000	100	88100	0	88100	30000	58100
34.	ଡେପ୍ୟୁଏର୍ ଗ୍ରାନ୍ଟ୍ ମିଶନ	1	45100	100	45200	0	45200	0	45200
35.	ଆଲ୍‌ଫା କମ୍ୟୁନିକେସନ୍	4	252000	100	252100	93100	345200	0	345200
36.	ଆପୋଲୋ ଆଡଭାର୍ଟାଇଜିଂ	24	1448000	100	1448100	0	1448100	200000	1248100
37.	ଆର୍ଟ୍ ଏକ୍ସପୋ	1	120000	100	120100	0	120100	0	120100
38.	ଆଇଡିଆ ସେଲୁଲାର	159	397000	100	397100	350000	747100	0	747100
39.	ଏୟାରଟେଲ୍	144	503208	100	503308	0	503308	0	503308
40.	ମାର୍କିମ୍ କୁଇଭର୍	1	252000	100	252100	0	252100	0	252100
41.	କଲ୍ୟାଣୀ ଆଡଭାର୍ଟାଇଜିଂ ମେଣ୍ଟ୍ରିସ୍	2	632000	100	632100	0	632100	0	632100
42.	ଏଡି-4-ଇୟୁ	2	110000	100	110100	20600	130700	0	130700
43.	ରାମାୟଣ ଆଡଭାର୍ଟାଇଜିଂ	2	88000	100	88100	0	88100	0	88100
44.	ହାଣ୍ଡ୍ ଫ୍ୟାକ୍ଟୁରିଜିଂ	2	97300	100	97400	0	97400	0	97400
45.	ପାଞ୍ଚଲୁକ୍	6	399740	100	399840	0	399840	0	399840
46.	ଭୋଡାଫୋନ୍ ସେସ୍‌ଟେଲ ଲିଃ	3	1124646	100	1124746	0	1124746	0	1124746
47.	ସେସିଆଲ୍ ଆଉଟ୍‌ଡୋର	14	878600	0	878600	0	878600	578600	300000
ମୋଟ			34270034	4600	34274634	4656286	38930920	6249100	32681820

(ଉତ୍ସ:- ଭୁବନେଶ୍ୱର ମହାନଗର ନିଗମ ନଥିପତ୍ରରୁ)

ପରିଶିଷ୍ଟ 4.3
(ଅନୁଲେଖ ସଂଖ୍ୟା 4.1.9.5 ଦ୍ୱିତୀୟ)

ରାଜ୍ୟ ଅର୍ଥ ଆୟୋଗର ସୁପାରିଶ ନ ମାନିବା ଯୋଗୁଁ ହୋଇଥିବା ଲାଭଦେୟ ଫିସ୍ ଗାନ୍ଧି କ୍ଷତିର ବିବରଣ

କ୍ର.ସଂ.	ବ୍ୟୟାୟତ୍ତ ନାମ	ବ୍ୟୟାୟତ୍ତ ବିବରଣ	ଗଣିତ୍ୟ ଲାଭଦେୟ ନଂ.	ବିଷୟ ଅନୁସାରେ ଗଣିତ୍ୟ ଲାଭଦେୟ ଫିସ୍	ଟିକି/ସି.ନଂ.	ସିଡିଓ ଅନୁସାରେ ମୋଟ ବେପାର 2015-16	ଗଣିତ୍ୟ ଲାଭଦେୟ ଫିସ୍ ପ୍ରାୟ 0.25% ହାରରେ	ପାର୍ଥକ୍ୟ (ଲୋଭ)
1	ଲୋଡି ମୋଟସି	ପୁର୍ ନଂ 462, ଗୌତମ ନଗର, ଲୁଇସ ରୋଡ, ଭୁବନେଶ୍ୱର	4427/2010	7000	21281100940	2047331385	5118328	5111328
2	ମେସସ୍ କୁଲିନ୍, ଏକ୍ସପ୍ରୋଇଜ୍, ଲିମିଟେଡ୍	ପୁର୍ ନଂ 88, ଚନ୍ଦନା ଉତ୍କଳୁଆଲ୍ ଉତ୍କଳ, ପରିଆ, ଭୁବନେଶ୍ୱର	2198/2010	29600	21712602506	1835551977	4588880	4559280
3	ମେସସ୍ ବ୍ରାଉନ୍ ଷ୍ଟାଲ୍	ପୁର୍ ନଂ ୩୭, ନିକଟ କଟକ ରୋଡ, ଭୁବନେଶ୍ୱର	3409/2010	5000	21481101218	1776467616	4441169	4436169
4	ମେସସ୍ କରମ୍ପାଥ ରାଇସ୍ ମିଲସ୍	କଟକ ରୋଡ, ଭୁବନେଶ୍ୱର	8500/2011	27600	21221100003	957142853	2392857	2365257
5	ପ୍ରାକୃତ ସ୍ୱଚ୍ଛତା ପ୍ରାଇଭେଟ୍ ଲିମିଟେଡ୍	ପୁର୍ ନଂ 2132/5140 ବିଲେଟି ନଗର, ଭୁବନେଶ୍ୱର	8133/2011	10000	21292600409	786623043	1966558	1956558
6	ମେସସ୍ ପ୍ରିଜିମ୍ ସୁବେନା ଫାର୍ମସ୍ ଲିମିଟେଡ୍	ପୁର୍ ନଂ 229/5332 ଗୌତମ ନଗର, ଭୁବନେଶ୍ୱର	809/2010	4000	21782600382	717333344	1793333	1789333
7	ମେସସ୍ ସୁବେନା ଫାର୍ମସ୍ ଲିମିଟେଡ୍	ପୁର୍ ନଂ 01 ଡି.ମହଲା ଭାରତୀ ଟାଉର, ଫରେଷ୍ଟ ପାର୍କ, ଭୁବନେଶ୍ୱର	237/2012	2500	21431102070	713569406	1783924	1781424
8	ମନପୁରୀ ଫାଇନାଲ୍ ଲିମିଟେଡ୍	ପୁର୍ ନଂ 258, ପ୍ରଥମ ମହଲା, ଲକ୍ଷ୍ମୀସାଗର, କଟକ ରୋଡ, ଭୁବନେଶ୍ୱର	8660/2011	2300	21422601744	700674754	1751687	1749387
9	କଳାମନ୍ଦିର ରୋୟାଲ୍	ପୁର୍ ନଂ 364 ଶ୍ରୀମତୀ ନଗର, ଭୁବନେଶ୍ୱର	8729/2011	7000	21722700519	313261686	783154	776154
10	କଳାମନ୍ଦିର ଫେସନ୍	ହଲ ନଂ 2 ଫ୍ରେଷ୍ଟର୍ ମାଲ୍, ସୁନିର୍ 2 ଭୁବନେଶ୍ୱର	6214/2011	2500	21411104797	140224088	350560	348060
11	କଳାମନ୍ଦିର ଶାଗ	ହଲ ନଂ 3 ଫ୍ରେଷ୍ଟର୍ ମାଲ୍, ସୁନିର୍ 2 ଭୁବନେଶ୍ୱର	6376/2011	2500	21321104798	129475908	323690	321190
12	କଳାମନ୍ଦିର	ହଲ ନଂ 3 ଫ୍ରେଷ୍ଟର୍ ମାଲ୍, ସୁନିର୍ 2 ଭୁବନେଶ୍ୱର	6419/2011	5000	21401104560	60976423	152441	147441
13	ଲାଲକାନ୍ଦ, ଢେଲସି	ପୁର୍ ନଂ 108 ସି.ଜନପଥ, ମାଷ୍ଟର ଗ୍ୟାଣ୍ଡି, ଭୁବନେଶ୍ୱର	1837/2014 1838/2014	5400	21761103489	122648769	306622	301222
14	ମେ ଫେସ୍ଟାଲ ଲଗୁନ୍, ହୋଲେଲି ଆଣ୍ଡ ରିସୋର୍ଟସ୍ ଲିମିଟେଡ୍	8- ବି, ଜୟଦେବ ବିହାର, ଭୁବନେଶ୍ୱର	9995/2011	39750	21621104633	602416973	1506042	1466292
15	ଲକ୍ଷ୍ମୀ ଢେଲସି	35 ସି, ଅଶୋକ ନଗର, ସୁନିର୍ 2, ଭୁବନେଶ୍ୱର -9	1111/2011	1000	21502701998	7254273	18136	17136

ମାର୍ଚ୍ଚ 2016ରେ ସମାପିତ ବର୍ଷ ପାଇଁ ଲେଖାପଢାଣା ପ୍ରତିବେଦନ (ସ୍ଥାନୀୟ ନିକାୟ)

କ୍ର.ସଂ.	ବ୍ୟୟାୟାୟ ନାମ	ବ୍ୟୟାୟାୟ ଠିକଣା	ରାଜିତ୍ୟ ଲାଭସେନ୍ଦ୍ର ନଂ.	ବି-ଏମ୍‌ସି ଅନୁସାରେ ରାଜିତ୍ୟ ଲାଭସେନ୍ଦ୍ର ଫିସ୍	ଟିଏସ୍‌ଆର୍ ନଂ.	ସିଡିଏ ଅନୁସାରେ ମୋଟ ବେସାଲ 2015-16	ରାଜିତ୍ୟ ଲାଭସେନ୍ଦ୍ର ଫିସ୍ ପ୍ରାପ୍ୟ 0.25% ହାରରେ	ପାର୍ଥକ୍ୟ
16	ନେତୃତ୍ୱ ଯୋଜନା	ପୂର୍ବ ନଂ 150- ଡି, ରାଜମହଲ ଛକ, ଅଶୋକ ନଗର, ଭୁବନେଶ୍ୱର-9	298/2012	2000	21261103473	340000	850	-1150
17	ମେସର୍ସ ଗାଡ଼ା ଶାଖା ହାଉସ୍	ବୋଲାନ- 6 କଲିଙ୍ଗ ମାଜେଟ୍ ସ୍ୱନିଟ୍-1 ରାଜପଥ, ଭୁବନେଶ୍ୱର	1498/2012	3000	21125601925	5512870	13782	10782
18	ମା ଚାରିଶା ବସ୍ତାନୟ	ପୂର୍ବ ନଂ 78 ବୁଝନଗର, ଭୁବନେଶ୍ୱର	1362/2010	5000	21791118847	305981274	764953	759953
19	ମେସର୍ସ ସରୋଷା ବସ୍ତାନୟ	ପୂର୍ବ ନଂ ସି-45, ରିଡିମା ମାଜେଟ୍ ଚନ୍ଦ୍ରମୁଖା ହାଉସିଂ ସୋଡ଼, ଭୁବନେଶ୍ୱର	7094/2011	1000	21525603839	15625	39	-961
20	ମାଳା ବସ୍ତାନୟ	ଓଜି /125 ସ୍ୱନିଟ୍ 1 ମାଜେଟ୍, ଭୁବନେଶ୍ୱର	9020/2011	1000	21205601590	153425	384	-616
21	ମେସର୍ସ ରାଜା ଚୋରସି	ପୂର୍ବ ନଂ 165 ବାପୁଜୀ ନଗର ଭୁବନେଶ୍ୱର	5272/2010	3000	21061104068	262737400	656844	653844
22	ମେସର୍ସ ମଲିକା ଚୋରସି	ଜନପଥ, ଶୁଭ୍ର ମାଜେଟ୍ ଭୁବନେଶ୍ୱର	10237/2011	2000	21382700803	18376379	45941	43941
23	ଭାଜିଆ ଆଣ୍ଡ ସନ୍ତୁ କୁର୍ମ୍ ହାଉସ୍	ଜନପଥ, ଖାତେଲ ନଗର ଭୁବନେଶ୍ୱର	1650/2010	2000	21641120724	6816363	17041	15041
24	ବି.ସୁ.	ବୋଲାନ ନଂ-ସି-18 ଅରପିଏସ୍ ମାଜେଟ୍ କମ୍ପ୍ଲେକ୍ସ ଅଶୋକ ନଗର, ସ୍ୱନିଟ୍- 2 ଭୁବନେଶ୍ୱର-9	1303/2010	4000	21832702447	7902339	19756	15756
25	ରବିନ୍ଦ୍ର ହେଲ୍ପ ଲେନ୍ଦର	ପୂର୍ବ ନଂ 4 ଖାତେଲ ନଗର ଭୁବନେଶ୍ୱର	9688/2011	2700	21261116471	106132657	265332	262632
26	ବାପୁଜୀ ମେଡିକାଲ ଷୋର	ପୂର୍ବ ନଂ 91/92 ବାପୁଜୀ ନଗର ଭୁବନେଶ୍ୱର	4204/2010	1000	21141104218	57953829	144885	143885
27	ପ୍ଲାଷ୍ଟ ମ୍ୟାନେଜର, ଭୁବନେଶ୍ୱର ବ୍ୟାଞ୍ଚା(ଓମ୍‌ସେଡ଼)	ଗଡ଼ିକଣି, ଚନ୍ଦ୍ରଶେଖରପୁର, ଭୁବନେଶ୍ୱର	1960/2012	40100	21881106527	6289985428	15724964	15684864
28	ମେସର୍ସ ସାମସଙ୍ଗ ଇଣ୍ଡିଆ ଇଲେକ୍ଟ୍ରୋନିକ୍ସ ପ୍ରା.ଲିଃ	ପୂର୍ବ ନଂ 88(P), 96/97,99,682 & 683, Nth 5, ବୁଦ୍ରପୁର, ବାଲିଅଟା, ପାହାଳ (ବମିଖାଲ ଠାରେ ପ୍ରଞ୍ଜଳି)	1131/2013	21500	21211104713	7869339608	19673349	19651849
29	ସାଣି ଚିହଟି (ପ୍ରା) ଲିଃ(ସାଣି ବାପୁର)	ପୂର୍ବ ନଂ ପି ଏଚ୍-1 ଟି ଏ, ଜୟଦେବ ବିହାର, ଭୁବନେଶ୍ୱର	11538/2011	35700	21941110568	19901996	49755	14055
30	ମେସର୍ସ ଜଗନ୍ନାଥ ରାଜସ୍ୱ ମିଲ୍	894 / 895, କଟକ ରୋଡ, ଭୁବନେଶ୍ୱର	8500 / 2011	20000	21221100003	957142853	2392857	2372857
31	ମେସର୍ସ ଦ ଓ୍ୱାଲିଡ଼ ରିଗେଲ୍ ପ୍ରା.ଲିଃ	ପୂର୍ବ ନମର 883, 890, 891 କଲିଙ୍ଗ ଷ୍ଟ୍ରିଟ୍, ମା. ମଧୁସୂଦନ ନଗର, ଭୁବନେଶ୍ୱର ନିକଟ	356 / 2012	34000	21942700786	475904432	1189761	1155761
				329150			68237874	67908724

(ତଥ୍ୟ:- ଭୁବନେଶ୍ୱର ମହାନଗର ନିଗମ ନଥିପତ୍ରକୁ)

ପରିଶିଷ୍ଟ 4.4
(ଅନୁଛେଦ ସଂଖ୍ୟା 4.1.11.1 ଦ୍ୱିତୀୟ)

2011-16ରେ ଆଦାୟ ହୋଇଥିବା ବ୍ୟବହାରିକ ଶୁଳ୍କ ଓ ତତ୍‌ଜନିତ ବ୍ୟୟର ବିବରଣ

ବର୍ଷ	ପରିଚାଳନା ଓ ରକ୍ଷଣାବେକ୍ଷଣ ଖର୍ଚ୍ଚ ତୁଲାଇବାକୁ ବ୍ୟୟ (କୋଟି ଟଙ୍କାରେ)			ବ୍ୟବହାରିକ ଶୁଳ୍କ ଆଦାୟ (କୋଟି ଟଙ୍କାରେ)	ବ୍ୟୟ ତୁଳନାରେ ପ୍ରାପ୍ତିର ପ୍ରତିଶତ
	ରାସ୍ତା ଓଲଟାଇବା ଉପକରଣ	କଠିନ ବର୍ତ୍ତ୍ୟ ବସ୍ତୁର ସଂଗ୍ରହ, ସ୍ଥାନାନ୍ତରଣ ଓ ପରିବହନ	ମୋଟ	ସଫେଇ/ ପାଇଖାନା ଟିକସ	
2011-12	16.17	7.85	24.02	2.65	11
2012-13	33.47	0.25	33.72	3.57	11
2013-14	27.81	1.71	29.52	2.90	10
2014-15	35.83	9.40	45.23	3.39	7
2015-16	40.06	9.13	49.19	2.89	6
ମୋଟ	153.34	28.34	181.68	15.40	8

(ଉତ୍ସ:- ଭୁବନେଶ୍ୱର ମହାନଗର ନିଗମର ବଜେଟ୍)

ପରିଶିଷ୍ଟ 4.5

(ଅନୁଲେଖ ସଂଖ୍ୟା 4.1.11.1 ଦୃଷ୍ଟ୍ୟ)

19ଟି ନର୍ସିଂ ହୋମରୁ ବ୍ୟବହାରିକ ଶୁଳ୍କ ଆଦାୟ କରାଯାଇନଥିବାର ବିବରଣୀ

କ୍ର.ସଂ.	ନର୍ସିଂ ହୋମ ନାମ	କେଉଁ ସମୟରୁ ବ୍ୟବହାରିକ ଶୁଳ୍କ ଆଦାୟ ହୋଇନାହିଁ	ମାର୍ଚ୍ଚ 2015 ପର୍ଯ୍ୟନ୍ତ ମାସ ସଂଖ୍ୟା	ଦେୟ (ମାସିକ 4000 ଟଙ୍କା ହାରରେ)	2015-16 ରେ ମାସ ସଂଖ୍ୟା	2015-16 ପାଇଁ ଦେୟ (ମାସିକ 1000 ଟଙ୍କା ହାରରେ)	ମୋଟ (ଟଙ୍କା)
1	ଆୟୁଷ ହସ୍ପିଟାଲ	ଜୁଲାଇ 2014	9	36000	12	12000	48000
2	କର କୁନିକ୍	ଏପ୍ରିଲ 2015	0	0	12	12000	12000
3	ହାଇଟେକ୍ ମେଡିକାଲ କଲେଜ ଓ ହସ୍ପିଟାଲ	ଏପ୍ରିଲ 2015	0	0	12	12000	12000
4	ଏଲ୍.ଭି.ପ୍ରସାଦ ଚକ୍ଷୁ ଚିକିତ୍ସାଳୟ	ସେପ୍ଟେମ୍ବର 2014	7	28000	12	12000	40000
5	ମା ଶକ୍ତି ହସ୍ପିଟାଲ	ଜୁନ୍ 2014	10	40000	12	12000	52000
6	ଅନ୍ନପୂର୍ଣ୍ଣା ମେମୋରିଆଲ ହସ୍ପିଟାଲ	ସେପ୍ଟେମ୍ବର 2014	7	28000	12	12000	40000
7	କଳିଙ୍ଗ ହସ୍ପିଟାଲ	ଅକ୍ଟୋବର 2013	18	72000	12	12000	84000
8	ସମ୍ପଦ ହସ୍ପିଟାଲ	ଅକ୍ଟୋବର 2013	18	72000	12	12000	84000
9	ନୀଳାଚଳ ହସ୍ପିଟାଲ	ଜୁନ୍ 2014	10	40000	12	12000	52000
10	କିମ୍ସ ହସ୍ପିଟାଲ	ଅକ୍ଟୋବର 2013	18	72000	12	12000	84000
11	ସ୍ୱର୍ଣ୍ଣ ହସ୍ପିଟାଲ	ଜୁନ୍ 2015	0	0	11	11000	11000
12	ଆଦିତ୍ୟ କେନ୍ଦ୍ର	ସେପ୍ଟେମ୍ବର 2014	7	28000	12	12000	40000
13	ଜଗନ୍ନାଥ ସେବା ସଦନ	ସେପ୍ଟେମ୍ବର 2014	7	28000	12	12000	40000
14	ମ୍ୟାଟେରିନିଟି ହସ୍ପିଟାଲ	ସେପ୍ଟେମ୍ବର 2014	7	28000	12	12000	40000
15	କ୍ୟାପିଟାଲ ହସ୍ପିଟାଲ	ଅକ୍ଟୋବର 2013	18	72000	12	12000	84000
16	ଉଷ୍ଣି ହସ୍ପିଟାଲ	ଜୁନ୍ 2014	10	40000	12	12000	52000
17	ବିବେକାନନ୍ଦ ହସ୍ପିଟାଲ	ଅକ୍ଟୋବର 2012	30	120000	12	12000	132000
18	ସାରା ଗ୍ୟାଙ୍ଗ୍ସ୍ଟ୍ରି ହସ୍ପିଟାଲ	ଜୁଲାଇ 2015	0	0	10	10000	10000
19	ଶ୍ରୀ ହସ୍ପିଟାଲ	ମେ 2015	0	0	11	11000	11000
ମୋଟ							928000

(ଉତ୍ସ:- ଜୁନିଅରନେଶ୍ନର ମହାନଗର ନିଗମ ନଥିପତ୍ର)

ପରିଶିଷ୍ଟ 4.6

(ଅନୁକ୍ରମ ସଂଖ୍ୟା 4.1.11.1 ଦୃଷ୍ଟ୍ୟ)

ଆପାର୍ଟମେଣ୍ଟ ସମୂହରୁ ବ୍ୟବହାରିକ ଶୁଳ୍କ ଆଦାୟ ନ ହେବା ର ବିବରଣୀ

କ୍ର. ସଂ.	ଆପାର୍ଟମେଣ୍ଟ ନାମ	ଫ୍ଲୋର୍ ସଂଖ୍ୟା	ମାସିକ ବ୍ୟବହାରିକ ଶୁଳ୍କ (ଟଙ୍କାରେ)	କେଉଁ ସମୟ ପର୍ଯ୍ୟନ୍ତ ବ୍ୟବହାରିକ ଶୁଳ୍କ ଦିଆଯାଇଛି	31.03.2015 ପୁଞ୍ଜା ବକେୟା ମାତ୍ର ସଂଖ୍ୟା	ବାକି ଥିବା ରାଶି (ଟଙ୍କାରେ)
1	ଗିରିନର ପାଲେସ୍	30	500	ମାର୍ଚ୍ଚ 2012	36	18000
2	ହରିହର ଏନକ୍ଲେଭ୍	40	500	ନଭେମ୍ବର 2011	40	20000
3	ମେଗ୍ନା କଟେଜ୍	32	500	ଜୁନ୍ 2013	21	10500
4	ବିନୟ ଦାପ୍	60	1000	ମାର୍ଚ୍ଚ 2011	48	48000
5	ଦମୟନ୍ତୀ	64	500	ଡିସେମ୍ବର 2014	3	1500
6	ସୁନୟା	30	500	ମେ 2013	22	11000
7	ପ୍ରବୋଧ	20	500	ଜୁନ୍ 2013	21	10500
8	ମାୟାପୁରୀ	48	500	ସେପ୍ଟେମ୍ବର 2013	18	9000
9	ବିବେକାନନ୍ଦ ବିହାର	50	500	ନଭେମ୍ବର 2012	28	14000
10	ବନ୍ଦନା	50	500	ସେପ୍ଟେମ୍ବର 2013	18	9000
11	ଆକାଶଦାପ୍	40	500	ମାର୍ଚ୍ଚ 2014	12	6000
12	ମାଧବ ବିହାର	35	500	ମାର୍ଚ୍ଚ 2014	12	6000
13	ଶ୍ରେଷ୍ଠ କମ୍ପ୍ଲେକ୍ସ୍	40	500	ମାର୍ଚ୍ଚ 2013	24	12000
14	ଗୀତାଞ୍ଜଳୀ	20	500	ମାର୍ଚ୍ଚ 2013	24	12000
15	ସ୍ମିତ୍ସା	22	500	ନଭେମ୍ବର 2011	40	20000
16	କେଶରୀଭିଲ୍ଲା	31	500	ମାର୍ଚ୍ଚ 2011	48	24000
17	ମୋନାଲିକା	16	500	ମାର୍ଚ୍ଚ 2011	48	24000
18	କଳ୍ପତରୁ	28	500	ମାର୍ଚ୍ଚ 2012	36	18000
19	ଗୁଞ୍ଜନ ପାଲେସ୍	63	1000	ନଭେମ୍ବର 2013	16	16000
20	ଗୀତାଞ୍ଜଳୀ ପାଲେସ୍	22	500	ମାର୍ଚ୍ଚ 2013	24	12000
21	ପ୍ରଭା	20	500	ଜୁଲାଇ 2013	20	10000
22	ସୁଶୀଳା	40	500	ଡିସେମ୍ବର 2014	3	1500
23	ସାରଦା ଭବନ	26	500	ଅକ୍ଟୋବର 2013	17	8500
24	କୃଷ୍ଣକୃଷ୍ଣ	48	500	ନଭେମ୍ବର 2014	4	2000
25	ସିଦ୍ଧାର୍ଥ	20	500	ମାର୍ଚ୍ଚ 2011	48	24000
26	ମୋତି ଚୋଷାଳି ରୁକ୍ III	20	500	ଜୁଲାଇ 2013	20	10000
27	ମଧୁକୃଷ୍ଣ ଏନକ୍ଲେଭ୍	90	1000	ସେପ୍ଟେମ୍ବର 2013	18	18000
28	ଶ୍ରୀରାମ ବିହାର	165	1500	ଡିସେମ୍ବର 2012	27	40500
29	ମାଧବ ନିଲାୟମ	34	500	ମାର୍ଚ୍ଚ 2011	48	24000
30	ପାର୍ବତୀ ଭିଲ୍ଲା	21	500	ମାର୍ଚ୍ଚ 2013	24	12000
31	ଦିବ୍ୟପ୍ରଭା	48	500	ସେପ୍ଟେମ୍ବର 2012	30	15000
32	ସସ୍ମିତ୍	28	500	ଡିସେମ୍ବର 2013	15	7500
33	ସୈଲୀ ମାନ୍ସନ୍	36	500	ସେପ୍ଟେମ୍ବର 2011	42	21000
34	ଘନଶ୍ୟାମ ଏନକ୍ଲେଭ୍	20	500	ସେପ୍ଟେମ୍ବର 2012	30	15000
35	ହାରାମଣି ଭିଲ୍ଲା	16	500	ମାର୍ଚ୍ଚ 2013	24	12000
36	ଖେମଲତା ପାଲେସ୍	44	500	ସେପ୍ଟେମ୍ବର 2013	18	9000
37	ବିଶ୍ୱନାଥ ଭିଲ୍ଲା	20	500	ସେପ୍ଟେମ୍ବର 2012	30	15000
38	ଗୌରୀ ଗାର୍ଡେନ୍	80	1000	ଜୁନ୍ 2011	45	45000
39	ସୂର୍ଯ୍ୟ ଏନକ୍ଲେଭ୍	12	500	ମେ 2013	22	11000
40	ମେଗ୍ନା ସିଟି	120	1500	ଏପ୍ରିଲ 2013	23	34500
41	ଧୀରେନ୍ଦ୍ରନାଥ ଭିଲ୍ଲା	39	500	ନଭେମ୍ବର 2012	28	14000
42	ରାମଭରତ ପାଲେସ୍	80	1000	ମାର୍ଚ୍ଚ 2013	24	24000
43	ଶ୍ରୀ ସୁଦର୍ଶନ ଚାଣ୍ଡାର୍	48	500	ଡିସେମ୍ବର 2014	3	1500

ମାର୍ଚ୍ଚ 2016ରେ ସମାପିତ ବର୍ଷ ପାଇଁ ଲେଖାପରାୟା ପ୍ରତିବେଦନ (ସ୍ଥାନୀୟ ନିକାୟ)

କ୍ର. ସଂ.	ଆପାର୍ଟମେଣ୍ଟ ନାମ	ଫୁଲ୍ ସଂଖ୍ୟା	ମାସିକ ବ୍ୟବହାରିକ ଶୁଳ୍କ (ଟଙ୍କାରେ)	କେଉଁ ସମୟ ପର୍ଯ୍ୟନ୍ତ ବ୍ୟବହାରିକ ଶୁଳ୍କ ଦିଆଯାଇଛି	31.03.2015 ପୂର୍ତ୍ତା ବକେୟା ମାତ୍ର ସଂଖ୍ୟା	ବାକି ଥିବା ରାଶି (ଟଙ୍କାରେ)
44	ସତ୍ୟମ୍ ଟାଉର	75	1000	ନଭେମ୍ବର 2013	16	16000
45	ବନଜା	129	1500	ଏପ୍ରିଲ 2014	11	16500
46	ଜ୍ୟୋତ୍ସ୍ନା ଗାଡେନ୍	46	500	ମାର୍ଚ୍ଚ 2012	36	18000
47	ଭବାନୀ ଅଶୋକ ଏନକ୍ଲୋଚ	25	500	ଜୁନ୍ 2014	9	4500
48	ଶାନ୍ତି ନିବାସ	27	500	ମାର୍ଚ୍ଚ 2011	48	24000
49	ମହାରଥ	21	500	ଅକ୍ଟୋବର 2014	5	2500
50	ରାଜେନ୍ଦ୍ର ବିହାର	203	2000	ଜାନୁଆରୀ 2015	2	4000
51	ଫୁଲ ବାଟିକା	10	500	ମାର୍ଚ୍ଚ 2012	36	18000
52	ତରୁଆଇସିଏଆର୍	17	500	ମାର୍ଚ୍ଚ 2012	36	18000
53	ରିଟି ସିଟି	50	500	ମାର୍ଚ୍ଚ 2014	12	6000
54	ହରପ୍ରିୟା	34	500	ଜାନୁଆରୀ 2014	14	7000
55	ରକ୍ଷାଲ ରେସିଡେନ୍ସି	20	500	ଜୁଲାଇ 2011	44	22000
56	ରଶ୍ମୀ ଟାଉର	94	1000	ଜାନୁଆରୀ 2014	14	14000
57	ରତ୍ନା କାଷ୍ଟେଲ	15	500	ମେ 2014	10	5000
58	ରକ୍ଷାଲ ହୋମସ୍	35	500	ମାର୍ଚ୍ଚ 2014	12	6000
59	ସତ୍ୟମ୍ ହୋମସ୍	32	500	ଫେବୃୟାରୀ 2013	25	12500
60	ଲେକ୍ ଭିୟୁ	76	1000	ଜାନୁଆରୀ 2014	14	14000
61	ବୈସ୍ମବ ବିହାର ଇ ବ୍ଲକ୍	48	500	ଡିସେମ୍ବର 2011	39	19500
62	ପୂର୍ଣ୍ଣଚନ୍ଦ୍ର ଏନକ୍ଲୋଚ	12	500	ମେ 2012	34	17000
63	ଆର୍ଯ୍ୟାଳୟ ଆପାର୍ଟମେଣ୍ଟ	96	1000	ଡିସେମ୍ବର 2013	15	15000
64	ତୋଷାଳି ବ୍ଲକ୍ I	98	500	ମାର୍ଚ୍ଚ 2013	24	12000
65	ସର୍ବଲତା ଆପାର୍ଟମେଣ୍ଟ	40	500	ମେ 2013	22	11000
66	ଶେଖର ପାରାଡାଇଜ୍	20	500	ଜୁଲାଇ 2013	20	10000
67	ବାଲାଇ କମ୍ପ୍ଲେକ୍ସ	232	2000	ସେପ୍ଟେମ୍ବର 2013	18	36000
68	ରଶ୍ମି ବିହାର	35	500	ଜୁନ୍ 2013	21	10500
69	ରାଧାକୃଷ୍ଣ ଏନକ୍ଲୋଚ	35	500	ଡିସେମ୍ବର 2013	15	7500
70	ରିଜିଷ୍ଟ୍ରାଲ ଇନଷ୍ଟିଚ୍ୟୁଟ୍ ଅଫ୍ ଏକ୍ସିକ୍ୟୁଟିଭ୍ ବ୍ଲକ୍ ଏ.ବି.ସି.ଡି	ପ୍ରତି ବ୍ଲକ୍ରେ 200ରୁ ଉର୍ଦ୍ଧ୍ୱ	8000	ସେପ୍ଟେମ୍ବର 2013	18	144000
71	ମେଗ୍ନା ରେସିଡେନ୍ସି	64	1000	ଫେବୃୟାରୀ 2015	1	1000
72	ନିରୁପମା ଆପାର୍ଟମେଣ୍ଟ	100	1000	ଫେବୃୟାରୀ 2015	1	1000
73	ଉଦୟନ ଆପାର୍ଟମେଣ୍ଟ	24	500	ନଭେମ୍ବର 2014	4	2000
74	ଆର୍ ଏମ୍ ଆର୍ କ୍ୟାମ୍ପସ୍	200ରୁ ଉର୍ଦ୍ଧ୍ୱ	2000	ଡିସେମ୍ବର 2014	3	6000
75	ବ୍ରାଉନ୍ ରେସିଡେନ୍ସି	138	1500	ଡିସେମ୍ବର 2014	3	4500
76	ଦୂରଦର୍ଶନ ଆବାସିକ କଲୋନୀ	200ରୁ ଉର୍ଦ୍ଧ୍ୱ	2000	ଜୁଲାଇ 2013	20	40000
ମୋଟ						1221500

(ଉତ୍ତ:- ବିଏମ୍‌ସିର ନଥିପତ୍ର)

ପରିଶିଷ୍ଟ 5.1

(ଅନୁଲେଖ ସଂଖ୍ୟା 5.2 ଦୃଷ୍ଟ୍ୟ)

ସାମଗ୍ରୀ ତାଣ୍ଡା ବନାମ ସାମଗ୍ରୀ ଯୋଗାଣର ବିସ୍ତୃତ ବିବରଣ

ବୈଦ୍ୟୁତିକ ସରଞ୍ଚନା ଯୋଗାଣ ଆଦେଶ	ପରିମାଣ (ସଂଖ୍ୟାରେ)	ଯୋଗାଣଯାଉଥିବା ସାମଗ୍ରୀ	ପରିମାଣ (ସଂଖ୍ୟାରେ)
ହାତେଲସର ଭାଙ୍ଗୁଣି ସହ 36 ଓଡ଼ିଏ ଟର୍ମିନାଲ ରାସ୍ତା ଆଲୋକ ସରଞ୍ଚନା	200	ହାତେଲସର ଭାଙ୍ଗୁଣି ସହ 36 ଓଡ଼ିଏ ଟର୍ମିନାଲ ରାସ୍ତା ଆଲୋକ ସରଞ୍ଚନା	100
ଉଭୟ ସିମେଣ୍ଟ ଓ ଲୁହା ଖୁଣ୍ଟ ପାଇଁ କ୍ଲାମ୍ପ୍	200	ଉଭୟ ସିମେଣ୍ଟ ଓ ଲୁହା ଖୁଣ୍ଟପାଇଁ କ୍ଲାମ୍ପ୍	50+50
ଲୁହା ନିର୍ମିତ ବଳା ନଳ	200	ଲୁହା ନିର୍ମିତ ବଳା ନଳ	100
2.5 ମିମି ଡାର ବଣ୍ଡଲ	16	2.5 ମିମି ଡାର ବଣ୍ଡଲ	08
5 ଆର୍ମିୟର୍ସ୍ ସୁଇଚ୍ ଓ ବୋର୍ଡ	200	ସୁଇଚ୍ ଓଥା 4" x 4" ବୋର୍ଡ	100+100
36 ଓଡ଼ିଏ ଟର୍ମିନାଲ ବଲ୍‌ବ	240	36 ଓଡ଼ିଏ ଟର୍ମିନାଲ ଲ୍ୟାମ୍ପ୍	120
36 ଓଡ଼ିଏ ଟର୍ମିନାଲ ଟୋଲ୍	220	36 ଓଡ଼ିଏ ଟର୍ମିନାଲ ଟୋଲ୍	ଶୂନ୍ୟ
ବଲ୍‌ବ ହିସାବ 250 ଓଡ଼ିଏ ଉଜ୍ଜ୍ୱଳ ଆଲୋକର ସରଞ୍ଚନା	60	ବଲ୍‌ବ ହିସାବ 250 ଓଡ଼ିଏ ଉଜ୍ଜ୍ୱଳ ଆଲୋକର ସରଞ୍ଚନା	ଶୂନ୍ୟ
ମୂଳରେ ବାହୁ ସହ 5 ଇଞ୍ଚ ଓ ଅଗ୍ରଭାଗରେ 4 ଇଞ୍ଚ ଆକାର ଥାଇ 9 ମିଟର ଲମ୍ବା ଲୁହା ଖମ୍ବର ଯୋଗାଣ ଓ ଉତ୍ତାପନ	50	ମୂଳରେ ବାହୁ ସହ 5 ଇଞ୍ଚ ଓ ଅଗ୍ରଭାଗରେ 4 ଇଞ୍ଚ ଆକାର ଥାଇ 9 ମିଟର ଲମ୍ବା ନଳାକାର ଲୁହା ଖମ୍ବର ଯୋଗାଣ ଓ ଉତ୍ତାପନ	05
ଉଜ୍ଜ୍ୱଳ ଆଲୋକ ସରଞ୍ଚନା ମରାମତି	5 ଡାଗା	ଉଜ୍ଜ୍ୱଳ ଆଲୋକ ସରଞ୍ଚନା ମରାମତି	03 ଡାଗା
4 ମିମି ଡାର ବଣ୍ଡଲ	10	4 ମିମି ଡାର ବଣ୍ଡଲ	05 ବଣ୍ଡଲ
2 କିଲୋଓଡ଼ିଏ ସ୍ୱୟଂଚାଳିତ ଷ୍ଟାଟିଲାଇଜର (50 ରୁ 220 ଭୋଲ୍ଟ)	10	2 କିଲୋଓଡ଼ିଏ ସ୍ୱୟଂଚାଳିତ ଷ୍ଟାଟିଲାଇଜର (50 ରୁ 220 ଭୋଲ୍ଟ)	03
250 ଓଡ଼ିଏ ହାଇମାଷ୍ଟ ବଲ୍‌ବ	60	250 ଓଡ଼ିଏ ହାଇମାଷ୍ଟ ବଲ୍‌ବ	24
ଟିନା ଯୋଗାଣ ଆଦେଶରେ ସାମଗ୍ରୀ ଯୋଗାଣ			
		40 ଓଡ଼ିଏ ବୈଦ୍ୟୁତିକ ଟୋଲ୍	20
		250 ଓଡ଼ିଏ ଟର୍ମିନାଲ/ ଟର୍ମିନାଲ ଟୋଲ୍	12
		250 ଓଡ଼ିଏ ଟର୍ମିନାଲ ଲ୍ୟାମ୍ପ୍	12
		250 ଓଡ଼ିଏ ଲ୍ୟାମ୍ପ୍ ହୋଲ୍‌ଡର୍	12
		ଇଉନିଟ (90 ଓଡ଼ିଏ-400 ଓଡ଼ିଏ)	12
		30 ଏମ୍‌ଏଲ୍‌ଡି କାପାସିଟର	12
		କେସିଟି 4-6-250 ଓଡ଼ିଏ ଟର୍ମିନାଲ/ ଟର୍ମିନାଲ ଟୋଲ୍	24
		2.0 କିଲୋଓଡ଼ିଏ ଷ୍ଟାଟିଲାଇଜର	05

(ଉତ୍ସ:- ବାସୁଦେବପୁର ପୌରସଂସ୍ଥାର ଜି.ଏସ୍. ଓ ଭଣ୍ଡାର ନଥିପତ୍ର)

ପରିଶିଷ୍ଟ 5.2

(ଅନୁଲେଖ ସଂଖ୍ୟା 5.3 ଦ୍ରଷ୍ଟବ୍ୟ)

ସମଲଗ୍ନ ପନ୍ଦରୋଟି ନିଗମରେ ଅବସରପ୍ରାପ୍ତ କର୍ମଚାରୀଙ୍କଠାରୁ ଗାସଗୁଡ଼ ଉଡ଼ା ଅନାଦେୟର ବିବରଣୀ

କ୍ର. ସଂ.	ଦଖଲରେ ରହିଥିବା କର୍ମଚାରୀ/ବ୍ୟକ୍ତିଙ୍କ ନାମ	ଠିକଣା ସହ ଗାସଗୁଡ଼ ନଂ.	ଅବସର ତାରିଖ	ମୋଟ ଅର୍ଥ	ସାମାନ୍ୟ ସମ ବର	ଅର୍ଥ (ମାସରେ)	ପରିମାଣ	ଅଧିକ ରକ୍ଷଣା ଅର୍ଥ	ପରିମାଣ	ମୋଟ ଦେୟ ପରିମାଣ	ଅସ୍ତୁଳ ଘରଜଣା	ଆଦାୟ ଯୋଗ୍ୟ ନି. ଅର୍ଥ
1	ସୁରେନ୍ଦ୍ର ପାଣିଗ୍ରାହୀ	1- ମୋତିପଡା	2/1996	237	300	4	1200	233	954000	955200	66900	888300
2	ଜଗନ୍ନାଥ ଦାସ	5- ମୋତିପଡା	10/2010	61	300	4	1200	57	342000	343200	00	343200
3	ଜର୍ଜର ସାହୁ	7- ମୋତିପଡା	10/2010	61	300	4	1200	57	342000	343200	15000	328200
4	ଚନ୍ଦ୍ର କୁମାର ପଟ୍ଟନାୟକ	12- ମୋତିପଡା	10/2013	25	300	4	1200	21	126000	127200	300	126900
5	ବାନବନ୍ଧୁ ପଣ୍ଡା	13- ମୋତିପଡା	12/1966	587	300	4	1200	583	2004000	2005200	166800	1838400
6	ବିନୟନ ଦାସ	14- ମୋତିପଡା	03/2006	116	300	4	1200	112	591000	592200	12900	579300
7	ଅନୀଲକାନ୍ତ ନାୟକ	15- ମୋତିପଡା	04/2006	115	300	4	1200	111	588000	589200	00	589200
8	ସତ୍ୟଜିତ ସାହୁ	16- ମୋତିପଡା	03/1998	212	300	4	1200	208	879000	880200	45900	834300
9	ଜଗନ୍ନାଥ ସାହୁ	18- ମୋତିପଡା	08/2004	135	300	4	1200	130	648000	649200	33900	615300
10	ସାବିତ୍ରୀ ପ୍ରସାଦ ମିଶ୍ର	22- ମୋତିପଡା	04/2000	187	300	4	1200	183	804000	805200	51300	753900
11	ହରିପ୍ରସାଦ ପଣ୍ଡା	26- ମୋତିପଡା	07/2002	160	300	4	1200	156	723000	724200	44400	679800
12	ସୋମନାଥ ପାଣିଗ୍ରାହୀ	28- ମୋତିପଡା	01/1999	202	300	4	1200	198	849000	850200	57000	793200
13	ଜଗଦୀଶ ଦାସ	29- ମୋତିପଡା	02/2012	45	300	4	1200	41	246000	247200	6300	240900
14	ରବୀନ୍ଦ୍ର କୁମାର ବେହେରା	31- ମୋତିପଡା	11/2011	48	300	4	1200	44	264000	265200	5100	260100
15	ପୁରୁଷୋତ୍ତମ ମହାପାତ୍ର	32- ମୋତିପଡା	07/2011	52	300	4	1200	48	288000	289200	6600	282600
16	ପ୍ରଫୁଲ୍ଲ କୁମାର ମହାପାତ୍ର	2- ଅଫିସ୍ କ୍ୱାର୍ଟର	02/2005	129	350	4	1400	125	735000	736400	44450	691950
17	ସୁଧାକର ମହାପାତ୍ର	4- ଅଫିସ୍ କ୍ୱାର୍ଟର	12/2002	167	350	4	1400	163	868000	869400	19600	849800
18	ବିନୟନ ପତି	1- କଞ୍ଚି ହାଉସ୍ ପଛ ପଟ	01/1998	214	200	4	800	210	590000	590800	25000	565800
19	ଲଳିତା ଦେବୀ	1- ସୁଲମିଂସୁଲ ପଛ ପଟ	11/2001	168	200	4	800	165	498000	498800	31400	467400
20	କେ.ସି ବିସି	1- ମୁନିସିପାଲିଟି କମ୍ପ୍ଲେକ୍ସ	1/1999	202	200	4	800	198	566000	566800	35000	531800
21	କେସି ଭୂୟାଁ	2- କୁଫିଙ୍ଗ୍, କୁଲ	01/1999	202	200	4	800	198	566000	566800	35000	531800
22	ମନ୍ମଥ କୁମାର ଚୈନ	1- ହିନ୍ଦି କୁଲ	05/2007	102	200	4	800	98	366000	366800	17000	349800
23	ସନ୍ତୋଷ ସାହୁ	1- କମ୍ପଲି ବଜାର	04/2004	139	200	4	800	135	440000	440800	25000	415800
24	ପ୍ରଭାତୀ ଦଳ	3- କମ୍ପଲି ବଜାର	04/2006	115	200	4	800	111	392000	392800	19600	373200

କ୍ର. ସଂ.	ଦଖଲରେ ରହିଥିବା କର୍ମଚାରୀ/ବ୍ୟକ୍ତିଙ୍କ ନାମ	ଠିକଣା ସହ ବାସଗୃହ ନଂ.	ଅବସର ତାରିଖ	ମୋଟ ଅବଧି	ସାମାନ୍ୟ ସମ୍ପର୍କ	ଅବଧି (ମାସରେ)	ପରିମାଣ	ଅଧିକ ରହଣା ଅବଧି	ପରିମାଣ	ମୋଟ ବେସ୍ ପରିମାଣ	ଅସ୍ଥିତ ଘରଭଡା	ଆଡାସ୍ତ ଯୋଗ୍ୟ ନିର୍. ଅର୍ଥ
25	ନିତ୍ୟାନନ୍ଦ ତ୍ରିପାଠୀ	4- କମଳି ବଜାର	02/2015	09	200	4	800	5	20000	20800	1200	19600
27	ଗୁଣେଶ୍ୱର ପଣ୍ଡା	5- କମଳି ବଜାର	06/2004	137	200	4	800	133	436000	436800	4000	432800
28	ଆର୍. କେ ନନ୍ଦ	10- କମଳି ବଜାର	01/1993	274	200	4	800	270	710000	710800	37000	673800
29	କେସି ପଟ୍ଟନାୟକ	11- କମଳି ବଜାର	09/1999	194	200	4	800	190	550000	550800	36000	514800
30	ରାଜକିଶୋର ଦାସ	12- କମଳି ବଜାର	02/1999	201	200	4	800	197	564000	564800	35800	529000
31	ସୋନେଶ ଚନ୍ଦ୍ର ପ୍ରଧାନ	14- କମଳି ବଜାର	09/2005	122	200	4	800	118	406000	406800	21600	385200
32	ପିସି ମହାପାତ୍ର	15- କମଳି ବଜାର	01/2000	190	200	4	800	186	542000	542800	35800	507000
33	କେସି ମିଶ୍ର	16- କମଳି ବଜାର	09/2004	134	200	4	800	130	430000	430800	23400	407400
ମୋଟ							32800		18327000	18359800	959250	17400550

(ଉତ୍ତ:- ସମ୍ବଲପୁର ମହାନଗର ନିଗମ ନଥିପତ୍ରକୁ)

ପରିଷ୍ଟ 5.3

(ଅନୁକ୍ରମ ସଂଖ୍ୟା 5.4 ଦୃଷ୍ଟ୍ୟ)

କ୍ଷତି ପୌରସଂସ୍ଥା ଦ୍ୱାରା ଗେରିମାନା ଓ ସ୍ୱୟ ଗବେଷଣା ଆଞ୍ଚଳିକ ଭବିଷ୍ୟନ୍ତ ଆୟୁକ୍ତ (ଆରପିଏଫ୍)କୁ ପ୍ରଦାନ କରାଯାଇଥିବା ରାଶିର ବିବରଣ

(ଲକ୍ଷ କୋଟିରେ)

କ୍ର.ସଂ.	ପୌରସଂସ୍ଥା ନାମ	କର୍ମଚାରୀ ସଂଖ୍ୟା	କର୍ମଚାରୀଙ୍କ ଅଂଶଦାନ	ଅନ୍ୟ	ଆଞ୍ଚଳିକ ଭବିଷ୍ୟନ୍ତ ଆୟୁକ୍ତଙ୍କ ଦ୍ୱାରା ଭାରିତ			ମୋଟ ପରିଚାଳିତ ଖର୍ଚ୍ଚ	ମନ୍ତବ୍ୟ
					ସ୍ୱୟ	ଦେୟ ଗେରିମାନା	ଦେୟ ଗୁଣ		
1	ସମଲପୁର ମହାନଗର ନିଗମ	130	13.53	ଭୁବନେଶ୍ୱର 2005ରୁ ଡିସେମ୍ବର 2012	12.28	29.96	1.07	56.84	ନିଗମ ଭବିଷ୍ୟନ୍ତ ଦେୟ ପଇଠ ନ କଲାରୁ ଆରପିଏଫ୍ସି ରାଜରକେଲା ଚାନ୍ଦର ବ୍ୟାଙ୍କ ଖାତା ଲେନାଗଣ କରିଥିଲା ଏବଂ ଜାନୁଆରୀ 2010ରେ 41.16 ଲକ୍ଷ କୋଟି ଓ ଡିସେମ୍ବର 2015ରେ 31.04 ଲକ୍ଷ କୋଟି ଆଦାୟ କରିଥିଲା।
2	ବ୍ରହ୍ମପୁର ମହାନଗର ନିଗମ	324	0.00	ଏପ୍ରିଲ 2001ରୁ ଜୁନ 2009	87.09	0.00	0.00	87.09	ମାନ୍ୟତା ଓଡିଶା ହାଇକୋର୍ଟଙ୍କ ଆଦେଶ ଅନୁସାରେ ବ୍ରହ୍ମପୁର ମହାନଗର ନିଗମ ଦେୟ କର୍ମଚାରୀ ଅଂଶ ଓ ନିୟୁତ୍ତଦାତାଙ୍କ ଅଂଶଦାନ ରାଜରକ୍ତ 2.35 ଲକ୍ଷ କୋଟି ଆରପିଏଫ୍ସି ବ୍ରହ୍ମପୁରକୁ ପ୍ରଦାନ କରିବାକୁ ଥିଲା, ଯେଉଁଥିରେ 87.09 ଲକ୍ଷ କୋଟି ସ୍ୱୟ ଥିଲା। ନିଗମ ଅତିବ ସରିବା ପର୍ଯ୍ୟନ୍ତ 66.77 ଲକ୍ଷ କୋଟି ଦେୟାଗ୍ରାଣିଥିଲା।
3	କେଏବ୍ଏଏମ୍	65	0.00	ଜାନୁଆରୀ 2011ରୁ ଫେବୃୟାରୀ 2012	0.00	2.42	1.17	3.59	ପୌରପାଳିକା ଠିକ୍ ସମୟରେ ଭବିଷ୍ୟନ୍ତ ଦେୟ ପଇଠ କରୁଥିଲା ଯାହାପାଇଁ ଆରପିଏଫ୍ସି ରାଜରକେଲା 3.59 ଲକ୍ଷ କୋଟି ଦେୟାଗ୍ରାଣ ସ୍ୱୟ ଓ କ୍ଷତି ଲାଗୁ କରିଥିଲେ।
4	ଅନୁଗୁଳ	78	0.00	ଏପ୍ରିଲ 2001ରୁ ଜାନୁଆରୀ 2011	0.00	0.00	29.40	29.40	ପୌର ସଂସ୍ଥାଟି ଏପ୍ରିଲ 2001ରୁ ମେ 2006 (ଆଡିକ୍ସର ପୂର୍ଣ୍ଣ ଅବଧି) ଓ ଜୁନ 2006ରୁ ଜାନୁଆରୀ 2011 ପର୍ଯ୍ୟନ୍ତ ଭବିଷ୍ୟନ୍ତ ପାଣ୍ଠି ଜମା କରିବାରେ ଖୁଲାସ କରିଥିଲା, ଯେଉଁଥିପାଇଁ ଧାରା 7(କ୍ୟୁ) ଅନୁସାରେ ଆରପିଏଫ୍ସି ଭୁବନେଶ୍ୱର 11.11 ଲକ୍ଷ ଓ 18.29 ଲକ୍ଷ କୋଟି ସ୍ୱୟ ଦେୟାଗ୍ରାଣେ। ମାର୍ଚ୍ଚ 2016 ସୁଦ୍ଧା ପୌର ସଂସ୍ଥାର ଆରପିଏଫ୍ସି ପ୍ରତି 13.72 ଲକ୍ଷ କୋଟି ବିଭାଜିତ ସ୍ୱୟ ସହ 27.59 ଲକ୍ଷ କୋଟି ଦେୟାଗ୍ରାଣ ଥିଲା।
5	ବରପାଲି	30	0.00	ଜାନୁଆରୀ 2011ରୁ ଫେବୃୟାରୀ 2012	0.00	0.00	0.92	0.92	ପୌର ସଂସ୍ଥାଟି ଭବିଷ୍ୟନ୍ତ ପାଣ୍ଠି ଜମା କରିବାରେ ଖୁଲାସ କରିଥିଲା ଯେଉଁଥିପାଇଁ ଆରପିଏଫ୍ସି ରାଜରକେଲା ଏହା ଉପରେ 0.92 ଲକ୍ଷ କୋଟି ସ୍ୱୟ ସହିତ 5.48 ଲକ୍ଷ କୋଟି ଦାବି କରିଥିଲେ।

କ୍ର.ସଂ.	ପୌରସଂସ୍ଥା ନାମ	କର୍ମଚାରୀ ସଂଖ୍ୟା	କର୍ମଚାରୀଙ୍କ ଅଂଶଦାନ	ଅନ୍ୟ	ଆଞ୍ଚଳିକ ଭବିଷ୍ୟନ୍ତ ଆୟତ୍ତଙ୍କ ଦ୍ୱାରା ଭାରିତ			ମୋଟ ପରିହାସ୍ୟ ଖର୍ଚ୍ଚ	ମନ୍ତବ୍ୟ
					ସ୍ୱୟ	ଦକ୍ଷୟତ୍ତ ଖୋରିମାନା	ଦକ୍ଷୟତ୍ତ ସ୍ୱୟ		
6	ଆହା	29	0.00	କାନ୍ଥୁଆରୀ 2011ରୁ ନଭେମ୍ବର 2012	0.00	2.52	1.01	3.53	ପୈତ ସଂସ୍ଥାଟିର ଭବିଷ୍ୟନ୍ତ ପାଣ୍ଡୁ କମା ନ କରିବା ଥୋ ବିଳମ୍ବରେ କମା କରିବା ଦ୍ୱାରା ଧାରା 7(କ୍ୟୁ) ଅନୁସାରେ ଆବଦ୍ୟଫସ୍ତ ସ୍ୱୟ ଓ କ୍ଷତି ବାବଦକୁ ଅର୍ଥ ଆଦାୟ କରିଥିଲା।
	ମୋଟ	656	13.53		99.37	34.90	33.57	181.37	

(ଉତ୍ତ: କ୍ଷମ୍ପଟି ପୌରସଂସ୍ଥାଗୁଡ଼ିକର କର୍ମଚାରୀ ଭବିଷ୍ୟନ୍ତ ନିଧିପତ୍ରକୁ)

ସଂକ୍ଷେପଣ ଶବ୍ଦକୋଷ

ଏଏପି	ଆନୁଆଲ୍ ଆକ୍ସନ୍ ପ୍ଲାନ
ଏଚିଡ଼ିଓ	ଆଡ଼ିସନାଲ୍ ବ୍ଲକ୍ ଡେଭଲପମେଣ୍ଟ ଅଫିସର
ଏଇ	ଆସିଷ୍ଟାଣ୍ଟ ଇଞ୍ଜିନିୟର
ଏଚିଆଇଆର୍	ଆନୁଆଲ୍ ଟେକ୍ନିକାଲ୍ ଇନସେକ୍ସନ୍ସନ୍ ରିପୋର୍ଟ
ଏଡବ୍ଲ୍ୟୁପି	ଆନୁଆଲ୍ ଓର୍ଡର୍ ପ୍ଲାନ
ବିଡ଼ିଓ	ବ୍ଲକ୍ ଡେଭଲପମେଣ୍ଟ ଅଫିସର
ବିଇଏମ୍ସି	ବ୍ରହ୍ମପୁର ମ୍ୟୁନିସିପାଲ୍ କର୍ପୋରେସନ୍
ବିଜି	ବେସିକ୍ ଗ୍ରାଣ୍ଟ
ବିଏଲ୍ପିସି	ବ୍ଲକ୍ ଲେଭଲ୍ ପର୍ଟେଜ୍ କମିଟି
ବିଏମ୍ସି	ଭୁବନେଶ୍ୱର ମ୍ୟୁନିସିପାଲ୍ କର୍ପୋରେସନ୍
ବିଏମ୍ଭି	ବେଷ୍ଟ୍ ମାର୍କ ଭାଲ୍ୟୁ
ବିପିଏଫ୍ ଟି	ବ୍ଲକ୍ ପ୍ରୋଜେକ୍ଟ୍ ଫାସିଲିଟେସନ୍ ଟିମ୍
ବିପିଟିଏସଏଲ୍	ଭୁବନେଶ୍ୱର ପୁରୀ ଟ୍ରାନ୍ସପୋର୍ଟ୍ ସର୍ଭିସ୍ ଲିମିଟେଡ୍
ବିଆରଜିଏଫ୍	ବ୍ୟାକ୍ଡ୍ରାଟ୍ ରିଜିଷ୍ଟର୍ ଗ୍ରାଣ୍ଟ୍ ଫଣ୍ଡ
ସିଟିଓ	କମ୍ୟୁନିଟି ବେସଡ୍ ଅର୍ଗାନାଇଜେସନ୍
ସିସି	ସିମେଣ୍ଟ୍ କଂକ୍ରିଟ୍
ସିଇଓ	ଟିଏଫ୍ ଏକ୍ଜିକ୍ୟୁଟିଭ୍ ଅଫିସର
ସେସୁ	ସେଣ୍ଟ୍ରାଲ୍ ଇଲେକ୍ଟ୍ରିସିଟି ସପ୍ଲାଇ ଯୁନିଟ୍
ସିଏଫ୍ସି	ସେଣ୍ଟ୍ରାଲ୍ ଫାଇନାନ୍ସ କମିଶନ୍
ସିଏଚ୍ସି	କମ୍ୟୁନିଟି ହେଲ୍ପ ସେଣ୍ଟର
ସିଆଇଏଫ୍	କମ୍ୟୁନିଟି ଇନଭେଷ୍ଟମେଣ୍ଟ ଫଣ୍ଡ
ସିଆରପି	କମ୍ୟୁନିଟି ରିସୋର୍ସ ପର୍ସନ୍
ସିଏସଏସ୍	ସେଣ୍ଟ୍ରାଲ୍ ସ୍ଟନସରଭ୍ ସ୍କିମ୍
ଡିଏସି	ଡିଷ୍ଟ୍ରିକ୍ଟ୍ ଆପ୍ରେଜାଲ୍ କମିଟି
ଡିସିଟି	ଡିମାଣ୍ଡ କଲେକ୍ଟନ୍ ଆଣ୍ଡ୍ ବାଲାନ୍ସ
ଡିସିଆର ଜି	ଡେଥ୍ କମ୍ ରିଟାୟାରମେଣ୍ଟ୍ ଗ୍ରାଡୁଏଇଟି
ଡିଏଲ୍ଏଫ୍ଏ	ଡାଇରେକ୍ଟର, ଲୋକାଲ୍ ଫଣ୍ଡ୍ ଅଡିଟ୍
ଡିଏମ୍ଭିଟି	ଡାଇରେକ୍ଟୋରେଟ୍ ଅଫ୍ ମେଡିକାଲ୍ ଏଜୁକେସନ୍ ଆଣ୍ଡ୍ ଟ୍ରେନିଙ୍ଗ୍
ଡିଏମ୍ଏମ୍ସୁ	ଡିଷ୍ଟ୍ରିକ୍ଟ୍ ମିଶନ ମ୍ୟାନେଜମେଣ୍ଟ୍ ଯୁନିଟ୍
ଡିଓ	ଡିସ୍ବର୍ସିଙ୍ଗ୍ ଅଫିସର
ଡିପିସି	ଡିଷ୍ଟ୍ରିକ୍ଟ୍ ପ୍ଲାନିଂ କମିଟି
ଡିପିଏମ୍ସୁ	ଡିଷ୍ଟ୍ରିକ୍ଟ୍ ପ୍ରୋଜେକ୍ଟ୍ ମନିଟରିଂ ଯୁନିଟ୍
ଡିଆରଡିଏ	ଡିଷ୍ଟ୍ରିକ୍ଟ୍ ରୁରାଲ୍ ଡେଭଲପମେଣ୍ଟ୍ ଏଜେନ୍ସୀ
ଡିଭିଏମ୍ସି	ଡିଷ୍ଟ୍ରିକ୍ଟ୍ ଲେଭଲ୍ ଭିଜିଲାନ୍ସ୍ ଆଣ୍ଡ୍ ମନିଟରିଂ କମିଟି
ଇସି	ଏକ୍ଜିକ୍ୟୁଟିଭ୍ କମିଟି
ଇଏଲ୍ଏ	ଏକ୍ଜିକ୍ୟୁଟିଭ୍ ଅଫ୍ ଲୋକାଲ୍ ଆକାଉଣ୍ଟସ୍
ଇଓ	ଏକ୍ଜିକ୍ୟୁଟିଭ୍ ଅଫିସର
ଇପିଏଫ୍ ଆଣ୍ଡ୍ ଏମ୍ପି	ଏମ୍ପ୍ଲଇଜ୍ ପ୍ରୋଭିଡେଣ୍ଟ୍ ଫଣ୍ଡ୍ ଆଣ୍ଡ୍ ମିସିଲାନିଅସ୍ ପ୍ରୋଭିଜନ୍ସ୍
ଇପିଭିଜି	ଏକ୍ସ୍ପ୍ରିମିଲି ପୁଅର୍ ଆଣ୍ଡ୍ ଭନେରେବଲ୍ ଗ୍ରୁପ୍
ଏଫ୍ସି	ଫାଇନାନ୍ସ କମିଶନ୍

ଏଫ୍‌ଏଫ୍‌ଏମ୍‌ସି	ଫାଇନାନ୍ସ ଫଣ୍ଡ ମ୍ୟାନେଜମେଣ୍ଟ କମିଟି
ଏଫ୍‌ଓବି	ଫୁର୍ ଓଭର ହିଜ୍
ଏଫ୍‌ପିଜି	ଫରଫିଟେଡ୍ ପରଫର୍ମାନ୍ସ ଗ୍ରାଣ୍ଟ
ଜିଏଡି	ଜେନେରାଲ ଆଡମିନିଷ୍ଟ୍ରେସନ୍ ଡିପାର୍ଟମେଣ୍ଟ
ଜିବି	ଜେନେରାଲ ବଡି
ଜିଜିଓଇ	ଗୋପବନ୍ଧୁ ଗ୍ରାମାଣା ଯୋଜନା
ଜିଆଇଏସ୍	ଜୋଗ୍ରାଫିକାଲ୍ ଇନଫର୍ମେସନ୍ ସାଷ୍ଟମ୍
ଜିପି	ଗ୍ରାମ ପଞ୍ଚାୟତ
ଜିପିଇଓ	ଗ୍ରାମ ପଞ୍ଚାୟତ ଏକ୍ସଟେନ୍ସନ୍ ସର୍ଭିସ୍ ଅଫିସର
ଜିପିଏଲ୍‌ଏଫ୍	ଗ୍ରାମ ପଞ୍ଚାୟତ ଲେଭଲ୍ ଫେଡେରେସନ୍
ଏର୍‌ୟୁଡିଟି	ହାରସିଂ ଆଣ୍ଡ ଅର୍ବାନ୍ ଡେଭଲପମେଣ୍ଟ ଡିପାର୍ଟମେଣ୍ଟ
ହୁଡ୍‌କୋ	ହାରସିଂ ଆଣ୍ଡ ଅର୍ବାନ୍ ଡେଭଲପମେଣ୍ଟ କର୍ପୋରେସନ୍
ଆଇଏପି	ଇଣ୍ଟିଗ୍ରେଟେଡ୍ ଆକ୍ଟିଭିଟି ପ୍ଲାନ
ଆଇଏଓଓଇ	ଇନ୍‌ଫୋ ଆଣ୍ଡ ଓପେରାସନ୍ସ ଯୋଜନା
ଆଇବିଫଣ୍ଡ	ଇନଷ୍ଟିଚ୍ୟୁସନ୍ ବିଲ୍ଡିଙ୍ଗ୍ ଫଣ୍ଡ
ଆଇଡିଏ	ଇଣ୍ଟରନେସନାଲ ଡେଭଲପମେଣ୍ଟ ଆସୋସିଏସନ୍
ଇଡ୍‌କୋ	ଇଣ୍ଡଷ୍ଟ୍ରିଆଲ୍ ଇନ୍‌ଫ୍ରାଷ୍ଟ୍ରକଚର୍ ଡେଭଲପମେଣ୍ଟ କର୍ପୋରେସନ୍
ଆଇପିଏଆଇ	ଇନଷ୍ଟିଚ୍ୟୁସନ୍ ଅଫ୍ ପବ୍ଲିକ୍ ଅଡିଟର୍ସ ଅଫ୍ ଇଣ୍ଡିଆ
ଆଇପିଆର୍	ଇଣ୍ଡଷ୍ଟ୍ରିଆଲ୍ ପଲିସୀ ରିଜୋଲ୍ୟୁସନ୍
ଜେସିସିଟି	ଜିଏସ୍ କମିଶନର ଅଫ୍ କମର୍ସିଆଲ୍ ଟ୍ୟାକ୍ସେସ୍
ଜେଇ	ଜୁନିୟର ଇଞ୍ଜିନିୟର
ଜେଏନ୍‌ଏନ୍‌ୟୁଆର୍‌ଏମ୍	ଜିଏସ୍‌ଆଇଆଇ ନେସ୍ଟରୁ ନ୍ୟାସନାଲ୍ ଅର୍ବାନ୍ ରିନ୍‌ୟୁଆଲ୍ ମିଶନ
ଜେପିଆଇ	ଜିଏସ୍ ଫିଜିକାଲ୍ ଇନଫ୍ରେକ୍ସନ୍
ଜେଭିଏ	ଜିଏସ୍ ଭେନ୍‌ଚର୍ ଏଗ୍ରିମେଣ୍ଟ
ଏଲ୍‌ଏଫ୍	ଲିଭଲିହୁଡ୍ ଫଣ୍ଡ
ଏଲ୍‌ଏଫ୍‌ଏ	ଲୋକାଲ୍ ଫଣ୍ଡ ଅଡିଟ୍
ଏଲ୍‌ଓଆଇ	ଲେଟର୍ସ ଅଫ୍ ଇଣ୍ଡଷ୍ଟ୍ରି
ଏମ୍‌ବିପିଓଇ	ମଧୁ ବାବୁ ପେନ୍‌ସନ୍ ଯୋଜନା
ଏମ୍‌ଜିଏନ୍‌ଆର୍‌ଇଜିଏସ୍	ମହାତ୍ମା ଗାନ୍ଧି ନ୍ୟାସନାଲ୍ ରୁରାଲ୍ ଏମ୍‌ପ୍ଲୋୟମେଣ୍ଟ ଗ୍ୟାରେଣ୍ଟି ସ୍କିମ୍
ଏମ୍‌ଆଇଏସ୍	ମାଇକ୍ରୋ ଇନଭେଷ୍ଟମେଣ୍ଟ ପ୍ଲାନ
ଏମ୍‌ଏଲ୍‌ଏଲ୍‌ଏଡ୍	ମେମ୍ବର ଅଫ୍ ଲେଜିସ୍ଲେଟିଭ୍ ଆସେମ୍ବ୍ଲି ଲୋକାଲ୍ ଏରିଆ ଡେଭଲପମେଣ୍ଟ
ଏମ୍‌ପିଲ୍‌ଏଡ୍	ମେମ୍ବର ଅଫ୍ ପାର୍ଲିଆମେଣ୍ଟ ଲୋକାଲ୍ ଏରିଆ ଡେଭଲପମେଣ୍ଟ
ଏମ୍‌ଆର୍	ମନି ରିସାର୍ଚ୍
ଏନ୍‌ଏସି	ନୋଟିଫାୟର୍ ଏରିଆ କାଉନସିଲ୍
ଏମ୍‌ଏମ୍‌ଆର୍	ନୋମିନାଲ୍ ମଷ୍ଟର ରୋଲ୍
ଏନ୍‌ଓସି	ନୋ ଅବଜେକ୍ସନ୍ ସାର୍ଟିଫିକେଟ୍
ଏନ୍‌ଏସ୍‌ଏପି	ନ୍ୟାସନାଲ୍ ସୋସିଆଲ୍ ଆସିଷ୍ଟାନ୍ସ ପ୍ରୋଗ୍ରାମ୍
ଓଆଣ୍ଡଏମ୍	ଅପରେସନ୍ ଆଣ୍ଡ ମେଣ୍ଟେନାନ୍ସ
ଓଏପି	ଓଲ୍ଡ ଏଜ୍ ପେନ୍‌ସନ୍
ଓଡିପି	ଓଡିଶା ଡିଜାବିଲିଟି ପେନ୍‌ସନ୍
ଓଜିଏଫ୍‌ଆର୍	ଓଡିଶା ଜେନେରାଲ୍ ଫାଇନାନ୍ସିଆଲ୍ ରୁଲ୍‌ସ୍
ଓଏଲ୍‌ଏଫ୍‌ଏ	ଓଡିଶା ଲୋକାଲ୍ ଫଣ୍ଡ ଅଡିଟ୍

ଓଏଲଏମ୍	ଓଡ଼ିଶା ଲିଭଲିହୁଡ୍ ମିଶନ
ଓଏମସି	ଓଡ଼ିଶା ମ୍ୟୁନିସିପାଲ କର୍ପୋରେସନ୍
ଓମଫେଡ୍	ଓଡ଼ିଶା ସ୍କେଟ୍ କୋ-ଅପରେଟିଭ୍ ମିଳ୍ ପ୍ରତ୍ୟୁସରସ ଫେଡେରେସନ୍ ଲିମିଟେଡ୍
ଓପଲଫେଡ୍	ଓଡ଼ିଶା ସ୍କେଟ୍ ପୋଲଟ୍ରି ପ୍ରଡକ୍ଟସ କୋ-ଅପରେଟିଭ୍ ମାର୍କେଟିଂ ଫେଡେରେସନ୍ ଲିମିଟେଡ୍
ଓପିଆରଏମ୍	ଓଡ଼ିଶା ପୋଭର୍ଟି ରିଡକ୍ସନ୍ ମିଶନ
ଓପିଏସଏପିଆର	ଓଡ଼ିଶା ପଞ୍ଚାୟତ ସମିତି ଆକାଉଣ୍ଟିଂ ପ୍ରୋସିଡିୟର ରୁଲ୍ସ
ଓଏସଟି	ଓଡ଼ିଶା ସେଲ୍ ଟାକ୍ସ
ପିଏପି	ପର୍ସେକ୍ୟୁଟିଭ୍ ଆକ୍ଟନ୍ ପ୍ଲାନ
ପିସିଓ	ପବ୍ଲିକ୍ କଲ୍ ଅଫିସ୍
ପିଡି	ପ୍ରୋଜେକ୍ଟ୍ ଡାଇରେକ୍ଟର
ପିଇଓ	ପଞ୍ଚାୟତ ଏକ୍ସିକ୍ୟୁଟିଭ୍ ଅଫିସର
ପିଜି	ପର୍ଫର୍ମାନ୍ସ ଗ୍ରାଣ୍ଟ୍
ପିଏଚ୍‌ଇଡି	ପବ୍ଲିକ୍ ହେଲ୍ଥ ଇଞ୍ଜିନିୟରିଂ ଡିପାର୍ଟମେଣ୍ଟ୍
ପିଆଇପି	ପ୍ରୋଜେକ୍ଟ୍ ଇମ୍ପ୍ଲିମେଣ୍ଟେସନ୍ ପ୍ଲାନ
ପିଏମ୍‌ଜିଏସ୍‌ଓଇ	ପ୍ରଧାନମନ୍ତ୍ରୀ ଗ୍ରାମ ସଡକ ଯୋଜନା
ପିପିଆଇଏଫ୍	ପ୍ରୋ-ପୁଅର୍ ଇନ୍‌କ୍ଲୁଜନ୍ ଫଣ୍ଡ୍
ପିପିପି	ପବ୍ଲିକ୍ ପ୍ରାଇଭେଟ୍ ପାର୍ଟନରସିପ୍
ପିଆରଆଇ	ପଞ୍ଚାୟତି ରାଜ ଇନଷ୍ଟିଚ୍ୟୁସନ୍
ପିଏସ୍	ପଞ୍ଚାୟତ ସମିତି
ପିଏସ୍‌ୟୁ	ପବ୍ଲିକ୍ ସେକ୍ଟର ଅଣ୍ଟରଟେକିଂ
ପିଟି	ପ୍ରୋପର୍ଟି ଟାକ୍ସ
ପିଡକ୍ୟୁଏସ୍	ପାଇପ୍‌ଡ ଡ୍ରାଟର ସପ୍ଲାଇ
ଆରଇ	ରିଭାଇଭ୍‌ଡ ଏକ୍ସିମେଟ୍
ଆରଏଫ୍‌ପି	ରିଭେନ୍ୟୁ ଫର୍ ପ୍ରୋପୋଜାଲ୍
ଆରଜିପିଏସ୍‌ଏ	ରାଜୀବ ଗାନ୍ଧି ପଞ୍ଚାୟତ ସଶକ୍ତିକରଣ ଅଭିଯାନ
ଆରଡକ୍ୟୁଏସ୍‌ଏକ୍ସ୍‌ଏସ୍	ରୁରାଲ୍ ଡ୍ରାଟର ସପ୍ଲାଇ ଆଣ୍ଡ୍ ସାନିଟେସନ୍
ଏସ୍‌ଏ	ସିଟୁଏସନାଲ୍ ଆନାଲିସିସ୍
ଏସ୍‌ଏଜି	ସେସିଆଲ୍ ଏରିଆ ଗ୍ରାଣ୍ଟ୍
ଏସ୍‌ସିଏ	ସେସିଆଲ୍ ସେକ୍ସ୍‌ଆଲ୍ ଆସିଷ୍ଟାନ୍ସ
ଏସ୍‌ଇଏମ୍	ସେଲ୍‌ଫ୍ ଏମ୍ପ୍ଲୋୟିମେଣ୍ଟ୍ ମେକାନିଜ୍
ଏସ୍‌ଏଫ୍‌ସି	ସ୍କେଟ୍ ଫାଇନାନ୍ସ କମିଶନ୍
ଏସ୍‌ଏଚ୍‌ଜି	ସେଲ୍‌ଫ୍ ହେଲ୍ଥ ଗ୍ରୁପ୍
ଏସ୍‌ଏଲ୍‌ଟି	ସର୍ଭିସ୍ ଲେଭଲ୍ ରେସ୍‌ପୋଣ୍ଡ
ଏସ୍‌ଏଲ୍‌ଭିଏମ୍‌ସି	ସ୍କେଟ୍ ଲେଭଲ୍ ଭିଜିଲାନାନ୍ସ ଆଣ୍ଡ୍ ମନିଟରିଂ କମିଟି
ଏସ୍‌ଏମ୍‌ସି	ସମଲପୁର ମ୍ୟୁନିସିପାଲ କର୍ପୋରେସନ୍
ଏସ୍‌ଓପି	ଷ୍ଟାଣ୍ଡାର୍ଡ ଅପରେଟିଂ ପ୍ରୋଗ୍ରାମ୍
ଏସ୍‌ପିଏମ୍‌ୟୁ	ସ୍କେଟ୍ ପ୍ରୋଜେକ୍ଟ୍ ମନିଟରିଂ ୟୁନିଟ୍
ଏସ୍‌ଆରଆଇ	ସାମ୍ବଲ୍ ଅଫ୍ ରାଇସ୍ ଇଣ୍ଟେନ୍‌ସିଫିକେସନ୍
ଏସ୍‌ଏସ୍	ସ୍କେଟ୍ ସ୍କାମ୍
ଏସ୍‌ଡକ୍ୟୁଏମ୍	ସଲିଡ୍ ଡେସ୍‌ ମ୍ୟାନେଜମେଣ୍ଟ୍
ଟିଜିଏସ୍	ଟେକ୍‌ନିକାଲ୍ ଗାଇଡାନ୍ସ ଆଣ୍ଡ୍ ସପୋର୍ଟ

ତ୍ରିତ୍ରି(ଟିଆରଆଇପିଟିଆଇ)	ଗାର୍ଗୋଟେଡ଼ ରୁରାଲ୍ ଇନିସିଏଟିଭ୍ ଫର୍ ପୋଭର୍ଟୀ ଟମ୍ପିନେସନ୍ ଆଣ୍ଡ ଇନଫ୍ରାଷ୍ଟ୍ରକ୍ଚର
ଟିଏସପି	ଟେଲିକମ୍ ସର୍ଭିସ୍ ପ୍ରୋଭାଇଡର
ଟିଟି	ଟେଲିକମ୍ ଟାଡ୍ରାସି
ଟିଡିଟ୍ଟୁ	ଟିଡିଏ ଡେଭଲପ୍
ୟୁସି	ୟୁଟିଲାଇଜେସନ୍ ସାର୍ଟିଫିକେଟ୍
ୟୁଏଲଟି	ଅର୍ବାନ୍ ଲୋକାଲ ବଡି
ଭିଏଡିଟ୍ଟୁ	ଭିଲେଜ୍ ଏଗ୍ରିକଲ୍ଚର ଡ୍ରାକ୍ଟସି
ଭିଏଲଡିଟ୍ଟୁ	ଭିଲେଜ୍ ଲେଭଲ ଡ୍ରାକ୍ଟର
ଭିଓ	ଭାଲୁଏସନ୍ ଅଫିସର୍
ଡିଟ୍ଟୁପି	ଡିଭିଡେନ୍ ପେନ୍ସନ୍
ଜେଡିପି	ଜିଲ୍ଲା ପରିଷଦ

© ଭାରତର ମହାଲେଖା ନିୟନ୍ତ୍ରଣ ତଥା ମହାସମୀକ୍ଷକ
www.saiindia.gov.in

www.agodisha.gov.in